연구보고서 2023-37

사회통합 실태진단 및 대응방안(X)
- 공정성과 갈등 인식

곽윤경
여유진·이한나·정세정·강예은·한겨레

사람을 생각하는 사람들

KOREA INSTITUTE FOR HEALTH AND SOCIAL AFFAIRS

한국보건사회연구원
KOREA INSTITUTE FOR HEALTH AND SOCIAL AFFAIRS

▌연구진

연구책임자	**곽윤경**	한국보건사회연구원 부연구위원
공동연구진	**여유진**	한국보건사회연구원 선임연구위원
	이한나	한국보건사회연구원 부연구위원
	정세정	한국보건사회연구원 부연구위원
	강예은	한국보건사회연구원 연구원
	한겨레	한국보건사회연구원 연구원

연구보고서 2023-37

사회통합 실태진단 및 대응방안(X)
- 공정성과 갈등 인식

발 행 일 2023년 12월
발 행 인 이 태 수
발 행 처 한국보건사회연구원
주 소 [30147]세종특별자치시 시청대로 370
세종국책연구단지 사회정책동(1~5층)
전 화 대표전화: 044)287-8000
홈페이지 http://www.kihasa.re.kr
등 록 1999년 4월 27일(제2015-000007호)
인 쇄 처 고려씨엔피

ⓒ 한국보건사회연구원 2023

ISBN 978-89-6827-991-1 [93330]
https://doi.org/10.23060/kihasa.a.2023.37

발|간|사

갈등은 어느 사회에서나 존재하기 마련이다. 모든 사람의 의견과 생각이 특정 사안에 대해 매번 만장일치로 합치될 수는 없다. 개인이 가지고 있는 신념과 원리원칙, 그리고 각자가 몸담은 조직의 이해관계가 다르기에, 인간사회에서 어느 정도의 갈등은 필연적으로 발생할 수밖에 없다. 만약 갈등이 없는 사회가 있다면, 우리는 과연 그곳이 건강한 사회인지 다시 한번 생각해 볼 필요가 있다.

그러나 현대사회에서 갈등은 과거와는 사뭇 다른 양상으로 전개되고 있다. 특히, 코로나19 이후 양극화와 불평등 문제, 저출산 고령화로 인한 인구구조 변화, 기후위기의 가속화, 러시아-우크라이나 전쟁, 4차 산업혁명 등으로 인해 파생된 전 세계 경제위기와 정치 지형의 변화는 전례 없는 새로운 유형의 갈등을 만들어내고 있다. 특히, 한국은 다른 국가와 비교해 보았을 때 갈등 수준이 매우 심각한 상황임이 드러나 큰 우려를 자아내고 있다. 우리 사회는 이러한 첨예한 갈등을 관리하기 위한 뚜렷한 대응 방향을 찾지 못한 채, 소모적인 대립과 갈등으로 사회경제적 손실 등을 초래하고 있는 것은 아닌지 곱씹어 볼 필요가 있다.

'사회통합 실태조사 및 대응방안(X): 공정성과 갈등 인식' 연구에서는 한국 사회의 사회갈등을 둘러싼 인식을 파악하여 사회통합의 관점에서 바람직한 정책 추진 방향을 설정하는 데 기여하고자 한다. 이를 위해, 우리 사회의 공정성, 청년과 장애인을 둘러싼 갈등의 실태와 요인 그리고 대응방안에 대해 초점을 두고자 한다.

이번 연구에는 원내 곽윤경 부연구위원의 책임 하에, 원내에서는 여유진 선임연구위원, 이한나 부연구위원, 정세정 부연구위원, 강예은 연구원 그리고 한겨레 연구원이 함께 참여하였다. 이번 연구의 원외 자문위원인 한국행정연구원의 김성근 연구위원, 원내의 김기태 박사님께도 감사의 인사를 전한다. 또한, 사회통합 포럼에 참여해 주신 모든 발제자와 토론자 분들께도 감사의 인사를 전한다.

2023년 12월

한국보건사회연구원 원장

이 태 수

목차

Abstract ····· 1

요 약 ····· 5

제1장 서론 ····· 13

제1절 연구 필요성 및 목적 ····· 15

제2절 연구 내용 및 방법 ····· 18

제2장 이론적 배경 및 선행연구 ····· 31

제1절 이론적 배경 ····· 33

제2절 사회갈등 관련 선행연구 ····· 38

제3절 미디어를 통해 본 사회갈등 경향 ····· 40

제4절 소결 ····· 49

제3장 사회갈등과 사회통합 인식 ····· 51

제1절 응답자의 특성 ····· 53

제2절 사회갈등 인식 ····· 55

제3절 사회 및 사회통합 인식 ····· 68

제4절 소결 ····· 72

제4장 공정성 인식과 사회갈등 인식 ····· 75

제1절 들어가며 ····· 77

제2절 공정성 인식 ····· 83

제3절 공정성 인식과 사회갈등 인식 간의 관계 ····· 98

제4절 소결 ····· 101

제5장 청년세대의 차별과 갈등에 대한 인식과 경험 ····· 103

제1절 들어가며 ····· 105

제2절 청년세대의 차별에 대한 인식과 경험 ····· 111

제3절 청년세대의 갈등에 대한 인식 ····· 120

제4절 소결 ····· 127

제6장 장애인에 대한 인식과 갈등 ····· 131

제1절 들어가며 ····· 133

제2절 분석 방법 ····· 135

제3절 분석 결과 ····· 138

제4절 소결 ····· 150

제7장 결론 및 정책적 함의 ····· 153

제1절 주요 결과 요약 및 함의 ····· 155

제2절 정책적 함의 ····· 163

참고문헌 ····· 169

부록 ····· 179

[부록 1] 2023 사회통합 실태조사 표본설계 ····· 179

[부록 2] 2023 사회통합 실태조사 설문지 ····· 193

[부록 3] 2023 사회통합 실태조사 기초분석 ····· 213

표 목차

〈표 1-1〉 2014~2023년 사회통합실태조사 연구의 연차별 주제와 주요 연구 내용 ····· 19
〈표 1-2〉 사회갈등과 사회통합 실태조사 개요 ····· 23
〈표 1-3〉 사회갈등과 사회통합 실태조사 내용 ····· 24
〈표 1-4〉 사회통합 포럼 ····· 25
〈표 2-1〉 사회갈등 유형의 인식 변화, 1987~2019년 ····· 38
〈표 3-1〉 응답자의 인구사회학적 특성 ····· 54
〈표 3-2〉 사회갈등도 ····· 56
〈표 3-3〉 진보와 보수 간의 갈등: 2018년과 2023년 비교 ····· 58
〈표 3-4〉 정규직과 비정규직 간의 갈등: 2018년과 2023년 비교 ····· 59
〈표 3-5〉 정치 성향이 다른 사람과의 교제 의향에 따른 응답자의 인구사회학적 특성 ····· 61
〈표 3-6〉 인구사회학적 특성에 따른 사회갈등의 원인 ····· 63
〈표 3-7〉 사회갈등 해결 주체 ····· 64
〈표 3-8〉 사회갈등 해소를 위해 필요한 노력 ····· 64
〈표 3-9〉 갈등 해결을 위한 사회참여 의사 ····· 65
〈표 3-10〉 한국 사회갈등 전망 ····· 66
〈표 3-11〉 10년 후 주요 사회갈등 유형 전망 ····· 67
〈표 4-1〉 분석 문항 ····· 79
〈표 4-2〉 주요 변수의 사례 수 및 비율 ····· 80
〈표 4-3〉 조사 문항을 통한 공정 개념의 스펙트럼 분류 ····· 82
〈표 4-4〉 전반적인 공정성 인식('전반적으로 평가할 때 우리 사회는 공정한 편이다') ····· 84
〈표 4-5〉 영역별 공정성 인식('매우 공정하다+공정하다' 비율) ····· 85
〈표 4-6〉 전반적 공정성 및 영역별 공정성 인식을 종속변수로 한 회귀분석 결과 ····· 88
〈표 4-7〉 대상별 일터에서의 공정성 인식('매우 공정하다+공정하다' 비율) ····· 90
〈표 4-8〉 대상별 공정성 인식을 종속변수로 한 회귀분석 결과 ····· 92
〈표 4-9〉 공정 개념에 대한 인식 ····· 93
〈표 4-10〉 공정 개념 문항에 따른 교차분석표 ····· 95
〈표 4-11〉 공정 개념 문항에 따른 이념적 스펙트럼 분포 ····· 95
〈표 4-12〉 불공정이 나의 삶에 미치는 영향 ····· 96
〈표 4-13〉 불공정의 발생 원인 ····· 97
〈표 4-14〉 공정성 수준이 전반적 사회갈등 및 경제 영역의 갈등 인식에 미치는 영향: 회귀분석 결과 ···· 99
〈표 4-15〉 전반적 공정성 인식이 사회 영역의 갈등 인식에 미치는 영향: 회귀분석 결과 ····· 99

〈표 4-16〉 공정에 대한 다양한 인식이 전반적 사회갈등에 미치는 영향: 회귀분석 결과 ····· 100
〈표 5-1〉 청년의 혐오/차별 발언 피해 경험과 사회신뢰와의 관계 분석에 활용한 변수 ····· 108
〈표 5-2〉 청년 차별 인식 및 혐오/차별 발언 피해 경험과 청년정책 필요성 인식과의 관계 분석에 활용한 변수 ····· 109
〈표 5-3〉 청년층의 인구사회학적 특성 ····· 110
〈표 5-4〉 '청년들은 한국 사회에서 차별을 받고 있다'에 대한 인식 ····· 112
〈표 5-5〉 '나는 청년에 대한 혐오/차별 발언을 들어본 적이 있다'에 대한 인식 ····· 113
〈표 5-6〉 실제 혐오/차별 발언을 들어봤는지의 여부와 차별에 대한 인식_전체 ····· 114
〈표 5-7〉 실제 혐오/차별 발언을 들어봤는지의 여부와 차별에 대한 인식_청년층 ····· 114
〈표 5-8〉 청년의 혐오/차별 발언 피해 경험과 사회신뢰 ····· 116
〈표 5-9〉 '청년들을 대상으로 하거나, 청년에게 혜택을 주는 정책은 필요하다'에 대한 인식 ····· 118
〈표 5-10〉 청년 차별 인식 및 혐오/차별 발언 피해 경험과 청년정책 필요성 인식 ····· 119
〈표 5-11〉 '청년세대 내 남녀 갈등은 심각하다'에 대한 인식 ····· 121
〈표 5-12〉 '청년세대 내 계층 갈등은 심각하다'에 대한 인식 ····· 122
〈표 5-13〉 '청년세대 내 정치적 이념 갈등 문제는 심각하다'에 대한 인식 ····· 123
〈표 5-14〉 '청년세대 내 갈등은 특정 집단(예: 언론, 정당, 기성세대)으로부터 부추겨지고 있다'에 대한 인식 ····· 124
〈표 5-15〉 이념적 성향과 현재 우리 사회에서 가장 위협받는 사회적 가치에 대한 생각_청년 ····· 125
〈표 5-16〉 이념적 성향과 현재 우리 사회에서 가장 위협받는 사회적 가치에 대한 생각_국민 전체 ····· 126
〈표 5-17〉 청년 보수층의 인구사회학적 특성 ····· 126
〈표 6-1〉 양가적 장애인차별 개념 구성 ····· 136
〈표 6-2〉 조사에 활용한 양가적 장애인차별 척도 ····· 137
〈표 6-3〉 장애인에 대한 양가적 차별 영향 요인 분석 변수 ····· 138
〈표 6-4〉 장애인과의 사회적 거리: 장애인 당사자 여부와 지인이나 가족 중 장애인 유무 ····· 139
〈표 6-5〉 장애인과 사회(의 관계)에 대한 인식 ····· 140
〈표 6-6〉 장애인과 관련한 사회갈등의 가장 큰 원인(1순위) ····· 141
〈표 6-7〉 장애인이 경험하는 어려움을 해결하기 위해 가장 필요한 것(1순위) ····· 142
〈표 6-8〉 장애인과 관련한 사회갈등 해결의 가장 큰 역할 주체(1순위) ····· 143
〈표 6-9〉 대상별 정부지출 확대 또는 축소에 대한 의견 ····· 144
〈표 6-10〉 대상별 재정 마련을 위한 세금 부담 의향 ····· 145
〈표 6-11〉 장애인에 대한 양가적 차별 ····· 146

〈표 6-12〉 장애인에 대한 양가적 차별(하위요소별) ····· 147
〈표 6-13〉 장애인에 대한 태도 영향 요인: 적대적 차별 ····· 148
〈표 6-14〉 장애인에 대한 태도 영향 요인: 호의적 차별 ····· 149
〈부표 1-1〉 모집단 집계구 분포 ····· 180
〈부표 1-2〉 모집단 가구 분포 ····· 181
〈부표 1-3〉 모집단 인구 분포 ····· 181
〈부표 1-4〉 모집단 인구의 성별 분포 ····· 182
〈부표 1-5〉 시도별 인구의 연령별 분포 ····· 183
〈부표 1-6〉 표본 규모 산정 ····· 185
〈부표 1-7〉 표본 집계구 배분(비례배분) ····· 187
〈부표 1-8〉 표본 집계구 배분(네이만 배분) ····· 188
〈부표 1-9〉 표본 집계구 배분(제곱근 비례배분) ····· 189
〈부표 3-1〉 (Ⅰ. 가구 구성 및 응답자 일반사항) 생계를 같이하는 가구원 수 ····· 213
〈부표 3-2〉 (Ⅰ. 가구 구성 및 응답자 일반사항) 가구원 중 노인 수 ····· 214
〈부표 3-3〉 (Ⅰ. 가구 구성 및 응답자 일반사항) 가구원 중 장애인 수 ····· 215
〈부표 3-4〉 (Ⅰ. 가구 구성 및 응답자 일반사항) 만성질환자 수 ····· 216
〈부표 3-5〉 (Ⅰ. 가구 구성 및 응답자 일반사항) 18세 미만 아동 수 ····· 217
〈부표 3-6〉 (Ⅰ. 가구 구성 및 응답자 일반사항) 실업자 수 ····· 218
〈부표 3-7〉 (Ⅰ. 가구 구성 및 응답자 일반사항) 가구주와의 관계 ····· 219
〈부표 3-8〉 (Ⅰ. 가구 구성 및 응답자 일반사항) 교육수준 ····· 220
〈부표 3-9〉 (Ⅰ. 가구 구성 및 응답자 일반사항) 혼인상태 ····· 221
〈부표 3-10〉 (Ⅰ. 가구 구성 및 응답자 일반사항) 현재 경제활동 참여 상태 ····· 222
〈부표 3-11〉 (Ⅰ. 가구 구성 및 응답자 일반사항) 현재 직업 ····· 223
〈부표 3-12〉 (Ⅰ. 가구 구성 및 응답자 일반사항) 현재 고용형태 ····· 224
〈부표 3-13〉 (Ⅰ. 가구 구성 및 응답자 일반사항) 직업과 직장에서의 지위: (1) 경제적 보상(임금 또는 수입 수준) ····· 225
〈부표 3-14〉 (Ⅰ. 가구 구성 및 응답자 일반사항) 직업과 직장에서의 지위: (2) 전문성(국가공인자격증 여부, 업무처리를 위한 숙련 수준 등) ····· 226
〈부표 3-15〉 (Ⅰ. 가구 구성 및 응답자 일반사항) 직업과 직장에서의 지위: (3) 사회적 위상·위세 (직업군을 바라보는 사회의 시선) ····· 227

〈부표 3-16〉 (Ⅰ. 가구 구성 및 응답자 일반사항) 직업과 직장에서의 지위: (4) 사회경제적 위기 발생 시 일자리 안정성(임금이나 수입 급감, 실직 등의 위험도) ····· 228
〈부표 3-17〉 (Ⅰ. 가구 구성 및 응답자 일반사항) (1) 국민연금 ····· 229
〈부표 3-18〉 (Ⅰ. 가구 구성 및 응답자 일반사항) (2) 건강보험 ····· 230
〈부표 3-19〉 (Ⅰ. 가구 구성 및 응답자 일반사항) (3) 고용보험 ····· 231
〈부표 3-20〉 (Ⅰ. 가구 구성 및 응답자 일반사항) (4) 산재보험 ····· 232
〈부표 3-21〉 (Ⅰ. 가구 구성 및 응답자 일반사항) 일자리 만족도 ····· 233
〈부표 3-22〉 (Ⅰ. 가구 구성 및 응답자 일반사항) 하루 평균 컴퓨터 및 스마트폰 사용 시간 ····· 234
〈부표 3-23〉 (Ⅱ. 사회 및 사회통합 인식) 행복도 ····· 235
〈부표 3-24〉 (Ⅱ. 사회 및 사회통합 인식) 우울 정도 ····· 236
〈부표 3-25〉 (Ⅱ. 사회 및 사회통합 인식) 삶의 대한 전반적 만족도 ····· 237
〈부표 3-26〉 (Ⅱ. 사회 및 사회통합 인식) 사회적 지지 ····· 238
〈부표 3-27〉 (Ⅱ. 사회 및 사회통합 인식) 도움을 청할 사람 여부: (1) 감기가 심하게 걸려 식사 준비나 장보기와 같은 집안일을 부탁해야 할 경우 ····· 239
〈부표 3-28〉 (Ⅱ. 사회 및 사회통합 인식) 도움을 청할 사람 여부: (2) 큰돈을 갑자기 빌릴 일이 생길 경우 ····· 240
〈부표 3-29〉 (Ⅱ. 사회 및 사회통합 인식) 도움을 청할 사람 여부: (3) 우울하거나 스트레스를 받아서 누군가와 이야기를 나누고 싶을 경우 ····· 241
〈부표 3-30〉 (Ⅱ. 사회 및 사회통합 인식) 사회신뢰도 ····· 242
〈부표 3-31〉 (Ⅱ. 사회 및 사회통합 인식) 기관별 신뢰도 (1) 대기업 ····· 243
〈부표 3-32〉 (Ⅱ. 사회 및 사회통합 인식) 기관별 신뢰도 (2) 종교계 ····· 244
〈부표 3-33〉 (Ⅱ. 사회 및 사회통합 인식) 기관별 신뢰도 (3) 교육계 ····· 245
〈부표 3-34〉 (Ⅱ. 사회 및 사회통합 인식) 기관별 신뢰도 (4) 노동조합 ····· 246
〈부표 3-35〉 (Ⅱ. 사회 및 사회통합 인식) 기관별 신뢰도 (5) 언론계(신문사, TV 방송국 등) ····· 247
〈부표 3-36〉 (Ⅱ. 사회 및 사회통합 인식) 기관별 신뢰도 (6) 의료계 ····· 248
〈부표 3-37〉 (Ⅱ. 사회 및 사회통합 인식) 기관별 신뢰도 (7) 행정부(청와대, 중앙정부, 지방자치정부 등) ····· 249
〈부표 3-38〉 (Ⅱ. 사회 및 사회통합 인식) 기관별 신뢰도 (8) 입법부(국회) ····· 250
〈부표 3-39〉 (Ⅱ. 사회 및 사회통합 인식) 기관별 신뢰도 (9) 사법부(법원) ····· 251
〈부표 3-40〉 (Ⅱ. 사회 및 사회통합 인식) 기관별 신뢰도 (10) 군대 ····· 252
〈부표 3-41〉 (Ⅱ. 사회 및 사회통합 인식) 기관별 신뢰도 (11) 금융기관 ····· 253

〈부표 3-42〉 (Ⅱ. 사회 및 사회통합 인식) 기관별 신뢰도 (12) 시민운동단체 ····· 254
〈부표 3-43〉 (Ⅱ. 사회 및 사회통합 인식) 기관별 신뢰도 (13) 검찰, 경찰 ····· 255
〈부표 3-44〉 (Ⅱ. 사회 및 사회통합 인식) 대인신뢰도 (1) 내가 완전히 믿을 수 있는 사람은 극히 소수에 불과하다 ····· 256
〈부표 3-45〉 (Ⅱ. 사회 및 사회통합 인식) 대인신뢰도 (2) 만약 조심하지 않는다면 다른 사람들은 나를 이용하려 들 것이다 ····· 257
〈부표 3-46〉 (Ⅱ. 사회 및 사회통합 인식) 대인신뢰도 (3) 사람들은 대개 이기적이다 ····· 258
〈부표 3-47〉 (Ⅱ. 사회 및 사회통합 인식) 경제적 양극화 인식 (1) 오늘날 한국에서 높은 지위에 오르려면 부패할 수밖에 없다 ····· 259
〈부표 3-48〉 (Ⅱ. 사회 및 사회통합 인식) 경제적 양극화 인식 (2) 한국의 소득격차는 너무 크다 ····· 260
〈부표 3-49〉 (Ⅱ. 사회 및 사회통합 인식) 경제적 양극화 인식 (3) 고소득자와 저소득자 사이의 소득격차를 줄이는 것은 정부의 책임이다 ····· 261
〈부표 3-50〉 (Ⅱ. 사회 및 사회통합 인식) 경제적 양극화 인식 (4) 정부는 실업자에게 적정한 수준의 삶을 제공해야 한다 ····· 262
〈부표 3-51〉 (Ⅱ. 사회 및 사회통합 인식) 경제적 양극화 인식 (5) 정부는 빈곤한 사람들에게 주는 혜택을 줄여야 한다 ····· 263
〈부표 3-52〉 (Ⅱ. 사회 및 사회통합 인식) 사회봉사 참여 (1) 자원봉사 ····· 264
〈부표 3-53〉 (Ⅱ. 사회 및 사회통합 인식) 사회봉사 참여 (2) 사회단체나 기관에 기부 ····· 265
〈부표 3-54〉 (Ⅱ. 사회 및 사회통합 인식) 사회봉사 참여 (3) 정치집회, 모임 및 시위 ····· 266
〈부표 3-55〉 (Ⅱ. 사회 및 사회통합 인식) 이념 성향 ····· 267
〈부표 3-56〉 (Ⅱ. 사회 및 사회통합 인식) 투표 여부 (1) 2020년 4월 15일 제21대 국회의원 선거 ···· 268
〈부표 3-57〉 (Ⅱ. 사회 및 사회통합 인식) 투표 여부 (2) 2022년 3월 9일 제20대 대통령선거 ····· 269
〈부표 3-58〉 (Ⅱ. 사회 및 사회통합 인식) 투표 여부 (3) 2022년 6월 1일 제8회 지방선거 ····· 270
〈부표 3-59〉 (Ⅱ. 사회 및 사회통합 인식) 정치 성향이 다른 사람과의 교제 의향 (1) 정치 성향이 다른 친구 및 지인과의 식사 또는 술자리 ····· 271
〈부표 3-60〉 (Ⅱ. 사회 및 사회통합 인식) 정치 성향이 다른 사람과의 교제 의향 (2) 정치 성향이 다른 이와의 연애 및 결혼 ····· 272
〈부표 3-61〉 (Ⅱ. 사회 및 사회통합 인식) 정치 성향이 다른 사람과의 교제 의향 (3) 정치 성향이 다른 이와 시민·사회단체 활동 ····· 273
〈부표 3-62〉 (Ⅱ. 사회 및 사회통합 인식) 한국 국민인 것을 자랑스럽게 생각하는 정도 ····· 274
〈부표 3-63〉 (Ⅱ. 사회 및 사회통합 인식) 주관적 소득계층 ····· 275

〈부표 3-64〉 (Ⅱ. 사회 및 사회통합 인식) 현재 우리나라 사회통합 정도 ····· 276
〈부표 3-65〉 (Ⅱ. 사회 및 사회통합 인식) 한국 사회 인식 (1) 차별 소외 VS 배려 포용 ····· 277
〈부표 3-66〉 (Ⅱ. 사회 및 사회통합 인식) 한국 사회 인식 (2) 불안 VS 희망 ····· 278
〈부표 3-67〉 (Ⅱ. 사회 및 사회통합 인식) 한국 사회 인식 (3) 갈등 VS 이해 ····· 279
〈부표 3-68〉 (Ⅱ. 사회 및 사회통합 인식) 지난 10년간 가구 생활수준 변화 ····· 280
〈부표 3-69〉 (Ⅱ. 사회 및 사회통합 인식) 개인의 사회경제적 지위가 높아질 가능성 ····· 281
〈부표 3-70〉 (Ⅱ. 사회 및 사회통합 인식) 자식 세대의 사회경제적 지위 변화 예상 ····· 282
〈부표 3-71〉 (Ⅱ. 사회 및 사회통합 인식) 우리 사회에서 가장 위협받는 사회적 가치 ····· 283
〈부표 3-72〉 (Ⅲ. 사회갈등 인식과 경험) 사회갈등에 대한 인식 ····· 284
〈부표 3-73〉 (Ⅲ. 사회갈등 인식과 경험) 우리나라의 갈등 정도 ····· 285
〈부표 3-74〉 (Ⅲ. 사회갈등 인식과 경험) 집단 간 갈등 정도 (1) 가난한 사람과 부유한 사람 ····· 286
〈부표 3-75〉 (Ⅲ. 사회갈등 인식과 경험) 집단 간 갈등 정도 (2) 경영자와 노동자 ····· 287
〈부표 3-76〉 (Ⅲ. 사회갈등 인식과 경험) 집단 간 갈등 정도 (3) 주택소유자와 비소유자 ····· 288
〈부표 3-77〉 (Ⅲ. 사회갈등 인식과 경험) 집단 간 갈등 정도 (4) 정규직과 비정규직 ····· 289
〈부표 3-78〉 (Ⅲ. 사회갈등 인식과 경험) 집단 간 갈등 정도 (5) 여성과 남성 ····· 290
〈부표 3-79〉 (Ⅲ. 사회갈등 인식과 경험) 집단 간 갈등 정도 (6) 고령자와 젊은이 ····· 291
〈부표 3-80〉 (Ⅲ. 사회갈등 인식과 경험) 집단 간 갈등 정도 (7) 진보와 보수 ····· 292
〈부표 3-81〉 (Ⅲ. 사회갈등 인식과 경험) 집단 간 갈등 정도 (8) 지역 간(수도권과 지방) ····· 293
〈부표 3-82〉 (Ⅲ. 사회갈등 인식과 경험) 집단 간 갈등 정도 (9) 기존 주민과 이주민(이주노동자, 결혼이주여성 등) ····· 294
〈부표 3-83〉 (Ⅲ. 사회갈등 인식과 경험) 집단 간 갈등 정도 (10) 대기업과 중소기업 ····· 295
〈부표 3-84〉 (Ⅲ. 사회갈등 인식과 경험) 현재 우리나라의 사회통합을 가장 저해하는 갈등 – 1순위 ····· 296
〈부표 3-85〉 (Ⅲ. 사회갈등 인식과 경험) 현재 우리나라의 사회통합을 가장 저해하는 갈등 – 2순위 ····· 297
〈부표 3-86〉 (Ⅲ. 사회갈등 인식과 경험) 현재 우리나라의 사회통합을 가장 저해하는 갈등 – 1+2순위 · 298
〈부표 3-87〉 (Ⅲ. 사회갈등 인식과 경험) 갈등 체감 경로 ····· 299
〈부표 3-88〉 (Ⅲ. 사회갈등 인식과 경험) 우리 사회갈등 유발 주요 원인 – 1순위 ····· 300
〈부표 3-89〉 (Ⅲ. 사회갈등 인식과 경험) 우리 사회갈등 유발 주요 원인 – 2순위 ····· 301
〈부표 3-90〉 (Ⅲ. 사회갈등 인식과 경험) 우리 사회갈등 유발 주요 원인 – 1+2순위 ····· 302
〈부표 3-91〉 (Ⅲ. 사회갈등 인식과 경험) 한국 사회갈등 전망 ····· 303
〈부표 3-92〉 (Ⅲ. 사회갈등 인식과 경험) 집단 간 갈등 전망 (1) 가난한 사람과 부유한 사람 ····· 304
〈부표 3-93〉 (Ⅲ. 사회갈등 인식과 경험) 집단 간 갈등 전망 (2) 경영자와 노동자 ····· 305

〈부표 3-94〉 (Ⅲ. 사회갈등 인식과 경험) 집단 간 갈등 전망 (3) 주택소유자와 비소유자 ····· 306
〈부표 3-95〉 (Ⅲ. 사회갈등 인식과 경험) 집단 간 갈등 전망 (4) 정규직과 비정규직 ····· 307
〈부표 3-96〉 (Ⅲ. 사회갈등 인식과 경험) 집단 간 갈등 전망 (5) 여성과 남성 ····· 308
〈부표 3-97〉 (Ⅲ. 사회갈등 인식과 경험) 집단 간 갈등 전망 (6) 고령자와 젊은이 ····· 309
〈부표 3-98〉 (Ⅲ. 사회갈등 인식과 경험) 집단 간 갈등 전망 (7) 진보와 보수 ····· 310
〈부표 3-99〉 (Ⅲ. 사회갈등 인식과 경험) 집단 간 갈등 전망 (8) 지역 간(수도권과 지방) ····· 311
〈부표 3-100〉 (Ⅲ. 사회갈등 인식과 경험) 집단 간 갈등 전망 (9) 기존 주민과 이주민(이주노동자, 결혼이주여성 등) ····· 312
〈부표 3-101〉 (Ⅲ. 사회갈등 인식과 경험) 집단 간 갈등 전망 (10) 대기업과 중소기업 ····· 313
〈부표 3-102〉 (Ⅲ. 사회갈등 인식과 경험) 우리나라의 갈등 해결을 위해 가장 필요한 노력 ····· 314
〈부표 3-103〉 (Ⅲ. 사회갈등 인식과 경험) 사회갈등 해결을 위한 활동 참여 의사 (1) 주변 사람과 이야기하기 ····· 315
〈부표 3-104〉 (Ⅲ. 사회갈등 인식과 경험) 사회갈등 해결을 위한 활동 참여 의사 (2) 블로그/트위터/페이스북/온라인 게시판 등에 의견 올리기 ····· 316
〈부표 3-105〉 (Ⅲ. 사회갈등 인식과 경험) 사회갈등 해결을 위한 활동 참여 의사 (3) 시위, 집회 등에 참여하기 ····· 317
〈부표 3-106〉 (Ⅲ. 사회갈등 인식과 경험) 사회갈등 해결을 위한 활동 참여 의사 (4) 서명운동 참여하기 (온라인 서명 포함) ····· 318
〈부표 3-107〉 (Ⅲ. 사회갈등 인식과 경험) 사회갈등 해결을 위한 활동 참여 의사 (5) 공무원, 정치인에게 민원이나 의견을 전달하기 ····· 319
〈부표 3-108〉 (Ⅲ. 사회갈등 인식과 경험) 사회갈등 해결을 위한 활동 참여 의사 (6) 정당, 정치모임에서 활동하기 ····· 320
〈부표 3-109〉 (Ⅲ. 사회갈등 인식과 경험) 사회갈등의 책임과 해결 주체 – 1순위 ····· 321
〈부표 3-110〉 (Ⅲ. 사회갈등 인식과 경험) 사회갈등의 책임과 해결 주체 – 2순위 ····· 322
〈부표 3-111〉 (Ⅲ. 사회갈등 인식과 경험) 사회갈등의 책임과 해결 주체 – 1+2순위 ····· 323
〈부표 3-112〉 (Ⅳ. 사회갈등 유형과 대상에 대한 인식) 우리 사회 공정성 인식 – 전반적으로 평가할 때 우리 사회는 공정한 편이다 ····· 324
〈부표 3-113〉 (Ⅳ. 사회갈등 유형과 대상에 대한 인식) 공정한 사회에 대한 인식 (1) 사회가 좀 더 공정했더라면 나의 경제적 형편은 지금보다 더 나았을 것이다 ····· 325
〈부표 3-114〉 (Ⅳ. 사회갈등 유형과 대상에 대한 인식) 공정한 사회에 대한 인식 (2) 사회가 좀 더 공정했더라면 나는 지금보다 더 큰 능력을 발휘했을 것이다 ····· 326

〈부표 3-115〉 (Ⅳ. 사회갈등 유형과 대상에 대한 인식) 공정한 사회에 대한 인식 (3) 사회가 좀 더 공정했더라면 나는 지금보다 더 행복할 것이다 ····· 327
〈부표 3-116〉 (Ⅳ. 사회갈등 유형과 대상에 대한 인식) 각 제도 및 영역별 공정성 인식 (1) 대학입시 · 328
〈부표 3-117〉 (Ⅳ. 사회갈등 유형과 대상에 대한 인식) 각 제도 및 영역별 공정성 인식 (2) 신입사원 채용 ····· 329
〈부표 3-118〉 (Ⅳ. 사회갈등 유형과 대상에 대한 인식) 각 제도 및 영역별 공정성 인식 (3) 기업 성과 평가와 승진 심사 ····· 330
〈부표 3-119〉 (Ⅳ. 사회갈등 유형과 대상에 대한 인식) 각 제도 및 영역별 공정성 인식 (4) 사법·행정 시스템 ····· 331
〈부표 3-120〉 (Ⅳ. 사회갈등 유형과 대상에 대한 인식) 직장이나 일터에서의 공정성 인식 (1) 여성에 대한 처우 ····· 332
〈부표 3-121〉 (Ⅳ. 사회갈등 유형과 대상에 대한 인식) 직장이나 일터에서의 공정성 인식 (2) 장애인에 대한 처우 ····· 333
〈부표 3-122〉 (Ⅳ. 사회갈등 유형과 대상에 대한 인식) 직장이나 일터에서의 공정성 인식 (3) 청년에 대한 처우 ····· 334
〈부표 3-123〉 (Ⅳ. 사회갈등 유형과 대상에 대한 인식) 사회 공정성 인식 (1) 개인이 처한 상황에 관계없이 오로지 능력에 따라 보상받는 것이 공정하다 ····· 335
〈부표 3-124〉 (Ⅳ. 사회갈등 유형과 대상에 대한 인식) 사회 공정성 인식 (2) 공정한 사회를 위한 최우선 과제는 부정부패를 제거하는 것이다 ····· 336
〈부표 3-125〉 (Ⅳ. 사회갈등 유형과 대상에 대한 인식) 사회 공정성 인식 (3) 공정한 사회를 위한 최우선 과제는 사회경제적 불평등을 해소하는 것이다 ····· 337
〈부표 3-126〉 (Ⅳ. 사회갈등 유형과 대상에 대한 인식) 사회 공정성 인식 (4) 공정한 사회를 위한 최우선 과제는 대학 입시나 기업 채용 절차에서 특혜를 제거하는 것이다 ····· 338
〈부표 3-127〉 (Ⅳ. 사회갈등 유형과 대상에 대한 인식) 사회 공정성 인식 (5) 공정한 사회를 위한 최우선 과제는 사회적 약자를 위한 복지정책을 시행하는 것이다 ····· 339
〈부표 3-128〉 (Ⅳ. 사회갈등 유형과 대상에 대한 인식) 사회 공정성 인식 (6) 사회적 배려 대상자에게 입시나 채용에서 가점을 부여하는 것은 공정하다 ····· 340
〈부표 3-129〉 (Ⅳ. 사회갈등 유형과 대상에 대한 인식) 사회 공정성 인식 (7) 절차가 공정하다면 그 결과 불평등이 커지더라도 수용해야 한다 ····· 341
〈부표 3-130〉 (Ⅳ. 사회갈등 유형과 대상에 대한 인식) 사회적 불공정이 나의 삶에 미치는 영향 ····· 342
〈부표 3-131〉 (Ⅳ. 사회갈등 유형과 대상에 대한 인식) 사회적 불공정 발생의 가장 큰 원인 ····· 343

〈부표 3-132〉 (Ⅳ. 사회갈등 유형과 대상에 대한 인식) 청년 관련 (1) 청년들은 한국 사회에서 차별을 받고 있다 ····· 344
〈부표 3-133〉 (Ⅳ. 사회갈등 유형과 대상에 대한 인식) 청년 관련 (2) 나는 청년에 대한 혐오/차별 발언을 들어본 적이 있다 ····· 345
〈부표 3-134〉 (Ⅳ. 사회갈등 유형과 대상에 대한 인식) 청년 관련 (3) 나는 청년들의 의견을 대변할 수 있는 청년 정치인이 더 많아져야 한다고 생각한다 ····· 346
〈부표 3-135〉 (Ⅳ. 사회갈등 유형과 대상에 대한 인식) 청년 관련 (4) 나는 사회통합을 위해 청년 정치인이 더 많아져야 한다고 생각한다 ····· 347
〈부표 3-136〉 (Ⅳ. 사회갈등 유형과 대상에 대한 인식) 청년세대 내 갈등의 심각성 ····· 348
〈부표 3-137〉 (Ⅳ. 사회갈등 유형과 대상에 대한 인식) 청년세대 내 갈등 인식 (1) 청년세대 내 남녀 갈등은 심각하다 ····· 349
〈부표 3-138〉 (Ⅳ. 사회갈등 유형과 대상에 대한 인식) 청년세대 내 갈등 인식 (2) 청년세대 내 계층 갈등은 심각하다 ····· 350
〈부표 3-139〉 (Ⅳ. 사회갈등 유형과 대상에 대한 인식) 청년세대 내 갈등 인식 (3) 청년세대 내 정치적 이념 갈등 문제는 심각하다 ····· 351
〈부표 3-140〉 (Ⅳ. 사회갈등 유형과 대상에 대한 인식) 청년세대 내 갈등 인식 (4) 청년세대 내 갈등은 특정 집단(예: 언론, 정당, 기성세대)으로부터 부추겨지고 있다 ····· 352
〈부표 3-141〉 (Ⅳ. 사회갈등 유형과 대상에 대한 인식) 청년 대상 복지정책 필요성 – 청년들을 대상으로 하거나, 청년에게 혜택을 주는 정책은 필요하다 ····· 353
〈부표 3-142〉 (Ⅳ. 사회갈등 유형과 대상에 대한 인식) 지인이나 가족 중 장애인 유무 (1) 가구원이나 가족 중 장애인이 있(었)다. (본인 포함) ····· 354
〈부표 3-143〉 (Ⅳ. 사회갈등 유형과 대상에 대한 인식) 지인이나 가족 중 장애인 유무 (2) 친인척 중 장애인이 있(었)다. ····· 355
〈부표 3-144〉 (Ⅳ. 사회갈등 유형과 대상에 대한 인식) 지인이나 가족 중 장애인 유무 (3) 친구 중 장애인이 있(었)거나, 연인이 장애인이(었)다. ····· 356
〈부표 3-145〉 (Ⅳ. 사회갈등 유형과 대상에 대한 인식) 지인이나 가족 중 장애인 유무 (4) 같은 공동체(학교, 직장, 교회 등)에 장애인이 있(었)다. ····· 357
〈부표 3-146〉 (Ⅳ. 사회갈등 유형과 대상에 대한 인식) 지인이나 가족 중 장애인 유무 (5) 이웃이나 기타 지인 중 장애인이 있(었)다. ····· 358
〈부표 3-147〉 (Ⅳ. 사회갈등 유형과 대상에 대한 인식) 지인이나 가족 중 장애인 유무 (6) 직업적으로 장애인을 만난(났었)다. (장애인복지시설, 특수학교, 장애인단체 종사자 등) ····· 359

〈부표 3-148〉 (Ⅳ. 사회갈등 유형과 대상에 대한 인식) 장애인에 대한 인식 (1) 시민에게 불편을 끼치는 장애인의 집단행동은 바람직하지 않다 ····· 360
〈부표 3-149〉 (Ⅳ. 사회갈등 유형과 대상에 대한 인식) 장애인에 대한 인식 (2) 장애인 문제의 근본적 원인은 장애인을 포용하지 않는 사회에 있다 ····· 361
〈부표 3-150〉 (Ⅳ. 사회갈등 유형과 대상에 대한 인식) 장애인에 대한 인식 (3) 장애인의 의견을 대변할 수 있는 장애인 정치인이 더 많아져야 한다고 생각한다 ····· 362
〈부표 3-151〉 (Ⅳ. 사회갈등 유형과 대상에 대한 인식) 장애인에 대한 인식 (4) 기업임원, 고위 공직자 등 영향력 있는 자리에 더 많은 장애인이 진출해야 한다고 생각한다 ····· 363
〈부표 3-152〉 (Ⅳ. 사회갈등 유형과 대상에 대한 인식) 장애인 문제를 해결하기 위해 가장 필요한 것 - 1순위 ····· 364
〈부표 3-153〉 (Ⅳ. 사회갈등 유형과 대상에 대한 인식) 장애인 문제를 해결하기 위해 가장 필요한 것 - 2순위 ····· 365
〈부표 3-154〉 (Ⅳ. 사회갈등 유형과 대상에 대한 인식) 장애인 문제를 해결하기 위해 가장 필요한 것 - 1+2순위 ····· 366
〈부표 3-155〉 (Ⅳ. 사회갈등 유형과 대상에 대한 인식) 장애인과 관련된 사회갈등의 가장 큰 원인 - 1순위 ····· 367
〈부표 3-156〉 (Ⅳ. 사회갈등 유형과 대상에 대한 인식) 장애인과 관련된 사회갈등의 가장 큰 원인 - 2순위 ····· 368
〈부표 3-157〉 (Ⅳ. 사회갈등 유형과 대상에 대한 인식) 장애인과 관련된 사회갈등의 가장 큰 원인 - 1+2순위 ····· 369
〈부표 3-158〉 (Ⅳ. 사회갈등 유형과 대상에 대한 인식) 장애인과 관련된 사회갈등 해결의 주체 ····· 370
〈부표 3-159〉 (Ⅳ. 사회갈등 유형과 대상에 대한 인식) 장애인 관련 인식 (1) TV에서 장애인이 어렵게 사는 사연을 보면 마음이 아프다 ····· 371
〈부표 3-160〉 (Ⅳ. 사회갈등 유형과 대상에 대한 인식) 장애인 관련 인식 (2) 장애아동과 함께 교육을 받으면 비장애 아동이 여러모로 손해를 본다 ····· 372
〈부표 3-161〉 (Ⅳ. 사회갈등 유형과 대상에 대한 인식) 장애인 관련 인식 (3) 줄을 서서 차례를 기다리는데 장애인이 내 뒤에 있다면 순서를 양보할 수 있다 ····· 373
〈부표 3-162〉 (Ⅳ. 사회갈등 유형과 대상에 대한 인식) 장애인 관련 인식 (4) 장애학생이 일반학교에서 함께 공부하게 되면 장애학생에게 오히려 불리할 것이다 ····· 374
〈부표 3-163〉 (Ⅳ. 사회갈등 유형과 대상에 대한 인식) 장애인 관련 인식 (5) 능력 위주의 경쟁사회에서 장애인이라고 특별히 배려해 주는 것은 바람직하지 않다 ····· 375

〈부표 3-164〉 (Ⅳ. 사회갈등 유형과 대상에 대한 인식) 장애인 관련 인식 (6)
장애인은 사회에 별 도움이 안 되는 사람이다 ····· 376
〈부표 3-165〉 (Ⅳ. 사회갈등 유형과 대상에 대한 인식) 장애인 관련 인식 (7)
장애인은 다른 사람을 배려할 줄 모른다 ····· 377
〈부표 3-166〉 (Ⅳ. 사회갈등 유형과 대상에 대한 인식) 장애인 관련 인식 (8)
건강한 사람이 장애인을 돕거나 배려하는 호의를 베푸는 것은 자연스러운 일이다 ····· 378
〈부표 3-167〉 (Ⅳ. 사회갈등 유형과 대상에 대한 인식) 장애인 관련 인식 (9)
사람들이 많이 붐비는 곳에는 거동이 불편한 장애인들이 나오지 말았으면 좋겠다 ····· 379
〈부표 3-168〉 (Ⅳ. 사회갈등 유형과 대상에 대한 인식) 장애인 관련 인식 (10)
장애인은 성격이 괴팍하다 ····· 380
〈부표 3-169〉 (Ⅳ. 사회갈등 유형과 대상에 대한 인식) 장애인 관련 인식 (11)
우리 마을에 장애인복지시설이 세워지는 것을 나는 원치 않는다 ····· 381
〈부표 3-170〉 (Ⅳ. 사회갈등 유형과 대상에 대한 인식) 장애인 관련 인식 (12)
경제적 능력이 부족한 장애인들이 가난하게 사는 것은 어쩔 수 없다 ····· 382
〈부표 3-171〉 (Ⅳ. 사회갈등 유형과 대상에 대한 인식) 장애인 관련 인식 (13)
장애인들은 자기들끼리 있을 때 훨씬 마음이 편할 것이다 ····· 383
〈부표 3-172〉 (Ⅳ. 사회갈등 유형과 대상에 대한 인식) 장애인 관련 인식 (14)
장애인의 성공담을 들으면 가슴이 찡해진다 ····· 384
〈부표 3-173〉 (Ⅳ. 사회갈등 유형과 대상에 대한 인식) 장애인 관련 인식 (15)
약자인 장애인을 보호하는 것은 더불어 사는 사회를 이루기 위한 기본적인 배려이다 ····· 385
〈부표 3-174〉 (Ⅳ. 사회갈등 유형과 대상에 대한 인식) 장애인 관련 인식 (16)
장애인을 대하면 뭔가 도와줘야 할 것 같은 부담감 때문에 긴장하게 된다 ····· 386
〈부표 3-175〉 (Ⅳ. 사회갈등 유형과 대상에 대한 인식) 장애인 관련 인식 (17)
길에서 힘들어하는 장애인을 외면하고 지나치면 마음이 찜찜하다 ····· 387
〈부표 3-176〉 (Ⅳ. 사회갈등 유형과 대상에 대한 인식) 장애인 관련 인식 (18)
숫자도 많지 않은 장애인들의 편의를 위해 거액의 시설 투자를 하는 것은 불합리하다 ····· 388
〈부표 3-177〉 (Ⅳ. 사회갈등 유형과 대상에 대한 인식) 빈곤의 책임 (개인 vs 사회구조) ····· 389
〈부표 3-178〉 (Ⅳ. 사회갈등 유형과 대상에 대한 인식) 좋은 국민이 되는 데 중요한 것 (1)
선거 때 항상 투표한다 ····· 390
〈부표 3-179〉 (Ⅳ. 사회갈등 유형과 대상에 대한 인식) 좋은 국민이 되는 데 중요한 것 (2)
결코 탈세하려고 하지 않는다 ····· 391

〈부표 3-180〉 (Ⅳ. 사회갈등 유형과 대상에 대한 인식) 좋은 국민이 되는 데 중요한 것 (3) 법과 규칙을 항상 잘 지킨다 ····· 392
〈부표 3-181〉 (Ⅳ. 사회갈등 유형과 대상에 대한 인식) 좋은 국민이 되는 데 중요한 것 (4) 정부가 하는 일을 늘 지켜본다 ····· 393
〈부표 3-182〉 (Ⅳ. 사회갈등 유형과 대상에 대한 인식) 좋은 국민이 되는 데 중요한 것 (5) 사회단체나 정치단체에서 적극적으로 활동한다 ····· 394
〈부표 3-183〉 (Ⅳ. 사회갈등 유형과 대상에 대한 인식) 좋은 국민이 되는 데 중요한 것 (6) 다른 의견을 가진 사람들의 생각을 이해하기 위해 노력한다 ····· 395
〈부표 3-184〉 (Ⅳ. 사회갈등 유형과 대상에 대한 인식) 좋은 국민이 되는 데 중요한 것 (7) 조금 비싸더라도 정치, 윤리 또는 환경에 좋은 상품을 선택한다 ····· 396
〈부표 3-185〉 (Ⅳ. 사회갈등 유형과 대상에 대한 인식) 좋은 국민이 되는 데 중요한 것 (8) 나보다 못 사는 한국에 있는 사람들을 돕는다 ····· 397
〈부표 3-186〉 (Ⅳ. 사회갈등 유형과 대상에 대한 인식) 좋은 국민이 되는 데 중요한 것 (9) 나보다 못 사는 외국에 있는 사람들을 돕는다 ····· 398
〈부표 3-187〉 (Ⅳ. 사회갈등 유형과 대상에 대한 인식) 대상별 정부지출 확대에 대한 의견 (1) 저소득층 ····· 399
〈부표 3-188〉 (Ⅳ. 사회갈등 유형과 대상에 대한 인식) 대상별 정부지출 확대에 대한 의견 (2) 노인 ··· 400
〈부표 3-189〉 (Ⅳ. 사회갈등 유형과 대상에 대한 인식) 대상별 정부지출 확대에 대한 의견 (3) 아동 ··· 401
〈부표 3-190〉 (Ⅳ. 사회갈등 유형과 대상에 대한 인식) 대상별 정부지출 확대에 대한 의견 (4) 장애인 402
〈부표 3-191〉 (Ⅳ. 사회갈등 유형과 대상에 대한 인식) 대상별 정책 마련을 위한 추가 납세 의견 (1) 저소득층 ····· 403
〈부표 3-192〉 (Ⅳ. 사회갈등 유형과 대상에 대한 인식) 대상별 정책 마련을 위한 추가 납세 의견 (2) 노인 ····· 404
〈부표 3-193〉 (Ⅳ. 사회갈등 유형과 대상에 대한 인식) 대상별 정책 마련을 위한 추가 납세 의견 (3) 아동 ····· 405
〈부표 3-194〉 (Ⅳ. 사회갈등 유형과 대상에 대한 인식) 대상별 정책 마련을 위한 추가 납세 의견 (4) 장애인 ····· 406
〈부표 3-195〉 (Ⅳ. 사회갈등 유형과 대상에 대한 인식) 우리 사회가 추구해야 할 가장 중요한 가치 - 1순위 ····· 407
〈부표 3-196〉 (Ⅳ. 사회갈등 유형과 대상에 대한 인식) 우리 사회가 추구해야 할 가장 중요한 가치 - 2순위 ····· 408

〈부표 3-197〉 (Ⅳ. 사회갈등 유형과 대상에 대한 인식) 우리 사회가 추구해야 할 가장 중요한 가치 - 1+2순위 ····· 409
〈부표 3-198〉 (Ⅳ. 사회갈등 유형과 대상에 대한 인식) 성공적인 삶 인식-1순위 ····· 410
〈부표 3-199〉 (Ⅳ. 사회갈등 유형과 대상에 대한 인식) 성공적인 삶 인식-2순위 ····· 411
〈부표 3-200〉 (Ⅳ. 사회갈등 유형과 대상에 대한 인식) 성공적인 삶 인식-1+2순위 ····· 412
〈부표 3-201〉 (Ⅴ. 가구의 경제상태) 금융재산 ····· 413
〈부표 3-202〉 (Ⅴ. 가구의 경제상태) 기타 부동산 및 재산 ····· 414
〈부표 3-203〉 (Ⅴ. 가구의 경제상태) 부채 총액 ····· 415
〈부표 3-204〉 (Ⅴ. 가구의 경제상태) 월평균 부채 상환액과 이자 합계액 ····· 416
〈부표 3-205〉 (Ⅴ. 가구의 경제상태) 월평균 가구 총소득(세전) ····· 417
〈부표 3-206〉 (Ⅴ. 가구의 경제상태) 월평균 근로소득(세전) ····· 418
〈부표 3-207〉 (Ⅴ. 가구의 경제상태) 집 유형 ····· 419
〈부표 3-208〉 (Ⅴ. 가구의 경제상태) 집 점유형태 ····· 420

그림 목차

[그림 1-1] 국가별 사회갈등 측정과 가산척도(additive scale) 구성 ····· 15
[그림 1-2] 국가별 인지된 사회갈등 수준 ····· 16
[그림 1-3] OECD 가입국 갈등 지수(2016년도 기준) ····· 18
[그림 1-4] 연구 내용 및 방법 ····· 22
[그림 2-1] 사회체제와 갈등의 표출 정도 ····· 36
[그림 2-2] 사회갈등 기사 수, 1990~2023 ····· 41
[그림 2-3] '사회통합'과 '사회갈등' 관련 기사 건수, 1990~2023 ····· 42
[그림 2-4] '사회갈등' 기사 키워드 검색 현황, 1990~2023 ····· 43
[그림 2-5] '사회통합' 기사 키워드 검색 현황, 1990~2023 ····· 43
[그림 2-6] '공정성' 관련 기사 건수, 1990~2023 ····· 44
[그림 2-7] '공정성' 관련 기사 수, 2019-2023 ····· 45
[그림 2-8] '공정성'과 '갈등' 관련 워드클라우드 ····· 45
[그림 2-9] '청년'에 관한 기사 건수 추이, 1990~2023 ····· 46
[그림 2-10] '청년'과 '갈등' 관련 기사 건수 추이, 1990-2023 ····· 47
[그림 2-11] '청년'과 '갈등' 관련 워드클라우드 ····· 47
[그림 2-12] '장애인' 관련 워드클라우드 ····· 48
[그림 2-13] '장애인'과 '갈등' 기사 건수, 1990~2023 ····· 49
[그림 3-1] 사회갈등 유형별 심각도 변화 수준 ····· 57
[그림 3-2] 사회갈등 체감 통로 ····· 62
[그림 3-3] 10년 후 사회갈등 유형별 전망 ····· 66
[그림 3-4] 사회통합도 수준 변화 ····· 68
[그림 3-5] 주관적 행복도와 삶의 만족도 수준 변화 ····· 69
[그림 3-6] 사회신뢰도와 대인신뢰도 수준 변화 ····· 70
[그림 3-7] 사회적 지지 수준 변화 ····· 71
[그림 3-8] 사회적 지지 유형별 도움 요청자 ····· 72
[그림 4-1] 연령대별·주관적 계층별 전반적인 공정성 인식 ····· 83
[그림 4-2] 주관적 계층별·지역별 대학 입시 공정성 인식 ····· 85
[그림 4-3] 연령대별·지역별 신입사원 채용 공정성 인식 ····· 86
[그림 4-4] 연령대별·주관적 계층별 기업 성과평가 및 승진 심사 공정성 인식 ····· 86
[그림 4-5] 주관적 계층별·지역별 사법·행정 시스템의 공정성 인식 ····· 86
[그림 4-6] 성별·연령대별 직장에서의 여성에 대한 처우의 공정성 인식 ····· 91

[그림 4-7] 연령대별·지역별 직장에서의 장애인과 청년에 대한 처우의 공정성 인식 ····· 91
[그림 4-8] 계층별 공정 개념에 대한 인식 ····· 94
[그림 5-1] 청년이 인식하는 청년 차별과 혐오/차별 발언 피해 경험 ····· 112
[그림 5-2] 주요 19개국의 정치갈등 인식 ····· 120
[그림 5-3] 이념적 성향과 현재 우리 사회에서 가장 위협받는 사회적 가치에 대한 생각_청년 ····· 125
[그림 5-4] 이념적 성향과 현재 우리 사회에서 가장 위협받는 사회적 가치에 대한 생각_전체 ····· 125

Abstract

A Study of Assessment of Social Cohesion Status with Policy Implications (X)

Project Head: Kwak, YoonKyung

The study aims to identify the people's perception of social conflict and draw implications for improving social cohesion, with a specific focus on fairness, younger adults and disabled people. In order to do so, this study conducted a survey, targeting around 4,000 individuals nationwide.

The analysis reveals intriguing insights into the concept of social conflict. Some respondents consider social conflict a necessary evil, suggesting that it is a byproduct of human nature and plays a positive role in social development. In contrast, others perceive it as something that needs elimination. Notably, the level of social conflict increased from 2.88 in 2018 to 2.93 in 2023. Conflicts between progressive and conservative parties are identified as the most serious among various types of social conflict.

The primary cause of social conflict is identified as rising uncertainty about future life and mobility between social classes. Respondents attribute the greatest responsibility for addressing social conflict to the government and local authorities. However, the outlook for social conflict is bleak, with 65 percent of respondents anticipating the level to remain the same, and around 29 percent believing it will worsen compared to the current state.

When it comes to the perception of faireness, around two-thrids of respondents express disagreement with the notion that Korea is a fair society, with the highest levels of dissent observed among individuals aged 36

Co-Researchers: Yeo, Eugene·Lee, Hanna·Cheong, Sejeong·Kang, Yeeun·Han, Gyeore

to 64 and those identified as lower class based on subjective income classification. Consequently, it is not surprising to note that more than two-thirds of respondents believe that social injustice impacts their own lives. The prevalent opinion attributes the obstruction of social justice to the corruption of vested interests, with a competitive environment ranking as the second most cited impediment.

When it comes to the perception of conflict within the younger adults' generation, their perception of social conflict appears notably graver than that of the general population. Younger adults themselves perceive the situation with the utmost seriousness. Additionally, individuals classified as lower class based on subjective income classification believe that the conflict within the younger adults' generation is particularly dire . Moreover, their views on which social values are most threatened align closely with those of the overall population, with social trust and economic development emerging as the most commonly cited concerns.

Concerning the public's perception of disabled people, most respondents attribute social conflict to systems constructed by non-disabled people. Resolving social conflict is seen by the majority of respondents as a responsibility of the government. One-third of respondents believe that the government should augment the budget, while half prefer maintaining the status quo. Regarding the willingness to pay additional taxes for the betterment of disabled people' welfare, around half express reluctance, while four out of ten are willing to contribute more.

The research findings offer several implications for improving social cohesion. Firstly, there is a need for concerted efforts to institutionalize conflict management through policy initiatives. Secondly, it is imperative to fostering discussions and seek consensus on the foundational elements of fairness for each generation and gender. Thirdly, creating an environment conducive to candid conversations on diverse issues is crucial, not-

withstanding challenges in the digital public sphere characterized by biased and/or selective information through AI algorithms. Fourthly, integrating civic education as a central component in the regular curriculum is recommended. Fifthly, the enhancement of social solidarity should be pursued, necessitating an understanding of how social solidarity operates in Korean society and the identification of methods for its cultivation. Lastly, it is crucial to conduct periodic research to track changes in the perception of social conflict, comprehend the underlying causes, and discern groups most sensitively attuned to such issues. The accumulation of longitudinal data would significantly contribute to the amelioration of social conflict, ultimately fostering enhanced social cohesion in Korea.

Key words : social cohesion, social conflict, fairness, younger adults, disabled people

요약

2023년
사회갈등과 사회통합 실태조사

사회통합 실태조사는 **한국보건사회연구원**에서 2014년부터 매년 수행되는 과제입니다.
지금까지 **사회통합과의 관련성**을 중심으로 **행복, 사회이동, 사회통합 인식, 사회심리적 불안, 사회갈등**
그리고 **코로나19** 등에 관련한 연구를 진행하였습니다.
올해 조사는 한국 사람들이 인지하는 사회갈등 수준 및 변화 양상을 파악함과 동시에,
공정성, 청년 그리고 장애인과 관련된 사회갈등 유형과 대상을 살펴보고
사회통합을 이루기 위한 정책적 함의점을 도출하고자 하였습니다.

조사 대상	만19세 이상 ~ 75세 이하 대한민국 남·녀
조사 기간	2023년 6월 ~ 8월
조사 방법	구조화된 질문지를 이용한 대면 면접조사
조사 내용	• 연구 참여자의 일반적 특성 • 사회갈등 인식과 경험 • 사회갈등 유형과 대상 • 가구의 경제상태

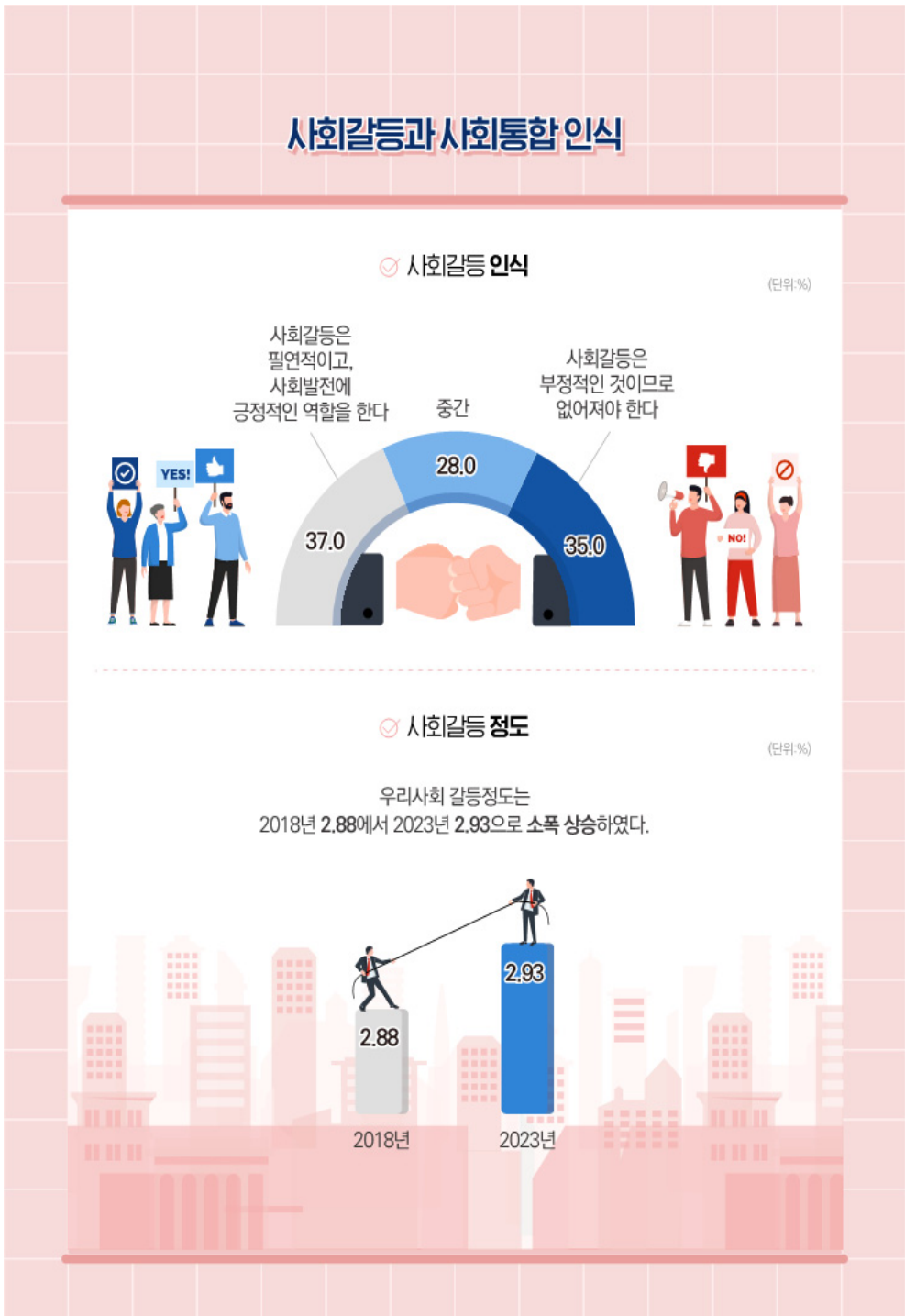
사회갈등과 사회통합 인식
사회갈등 인식
(단위:%)
사회갈등은
필연적이고,
사회발전에
긍정적인 역할을 한다
중간
사회갈등은
부정적인 것이므로
없어져야 한다
YES!
37.0
28.0
35.0
NO!
사회갈등 정도
(단위:%)
우리사회 갈등정도는
2018년 2.88에서 2023년 2.93으로 소폭 상승하였다.
2.88
2.93
2018년
2023년

사회갈등 유형별 변화 정도

(단위:%)

지역갈등 : 수도권과 지방의 갈등
다문화 갈등 : 기존주민과 이주민 간의 갈등

사회갈등 체감 통로

1	갈등으로 인한 사건사고 보도	37.3%
2	정치인들의 대립	30.5%
3	집회나 시위	16.3%
4	온라인 소셜미디어 상의 의견 대립	11.9%
5	주변(지인이나 가족)의 의견충돌	4.1%

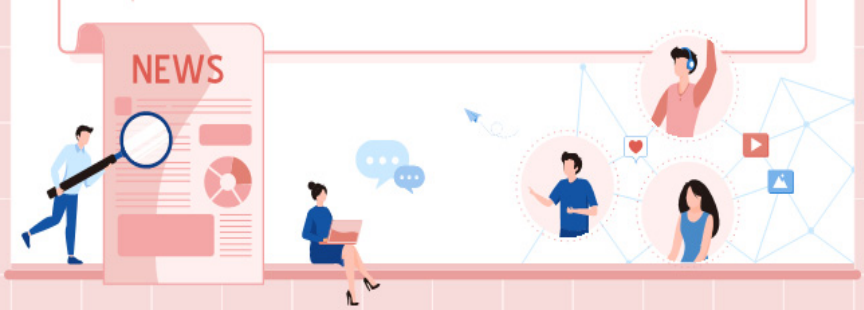

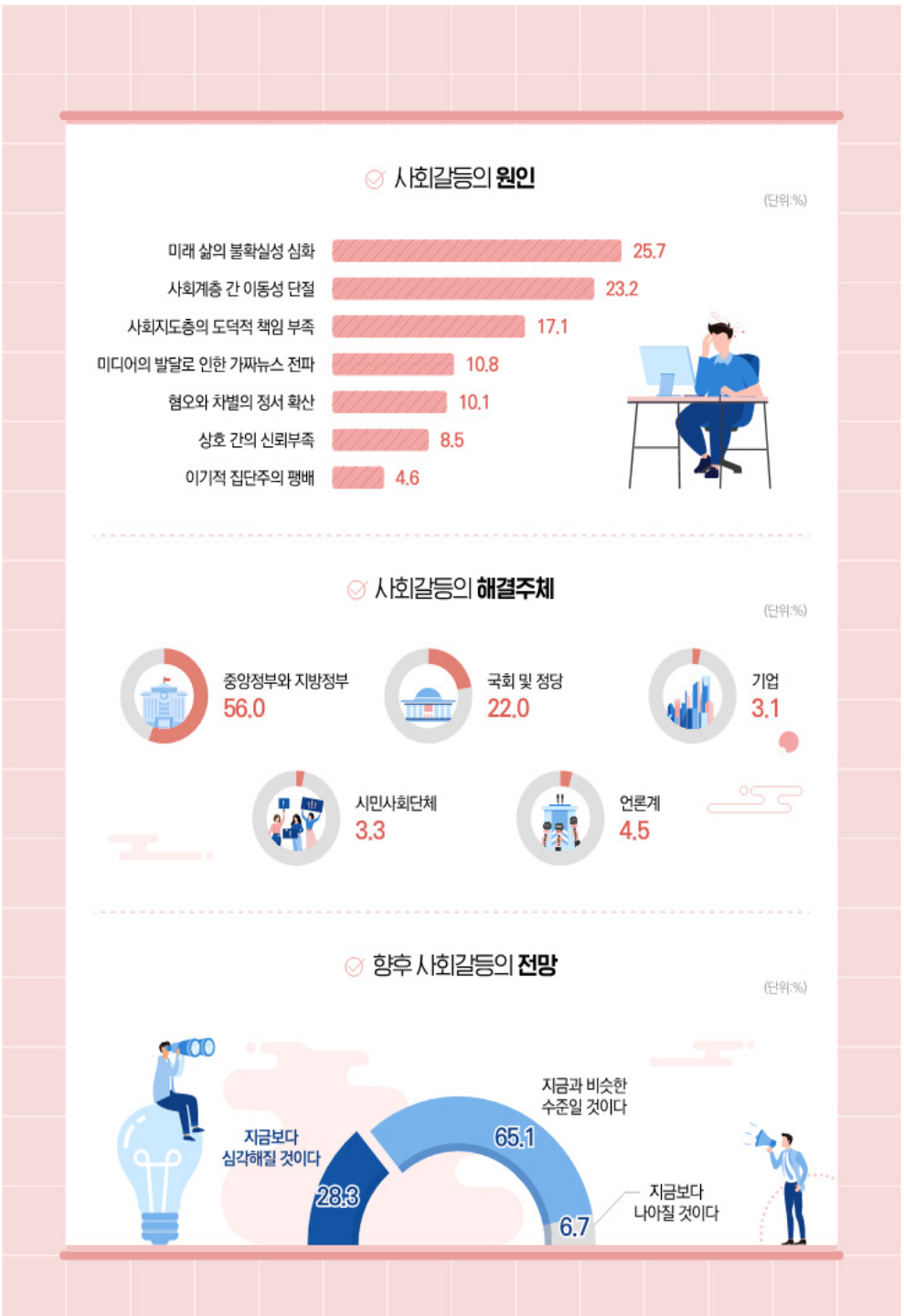
사회갈등의 원인
(단위:%)
미래 삶의 불확실성 심화 25.7
사회계층 간 이동성 단절 23.2
사회지도층의 도덕적 책임 부족 17.1
미디어의 발달로 인한 가짜뉴스 전파 10.8
혐오와 차별의 정서 확산 10.1
상호 간의 신뢰부족 8.5
이기적 집단주의 팽배 4.6
사회갈등의 해결주체
(단위:%)
중앙정부와 지방정부 56.0
국회 및 정당 22.0
기업 3.1
시민사회단체 3.3
언론계 4.5
향후 사회갈등의 전망
(단위:%)
지금보다 심각해질 것이다 28.3
지금과 비슷한 수준일 것이다 65.1
지금보다 나아질 것이다 6.7

공정성 인식과 사회갈등 인식

전반적으로 평가할 때 **우리 사회는 공정한 편이다**

(단위:%)

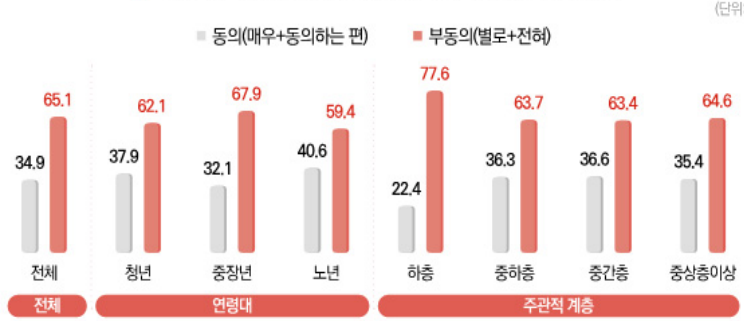

사회적 불공정은 전반적으로 **나의 삶에 얼마나 큰 영향**을 미친다고 생각하십니까?

(단위:%)

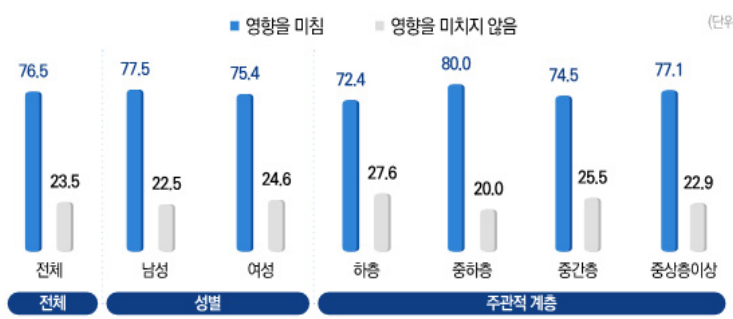

사회적 불공정이 발생하는 **가장 큰 원인**은 무엇이라고 생각하십니까?

(단위:%)

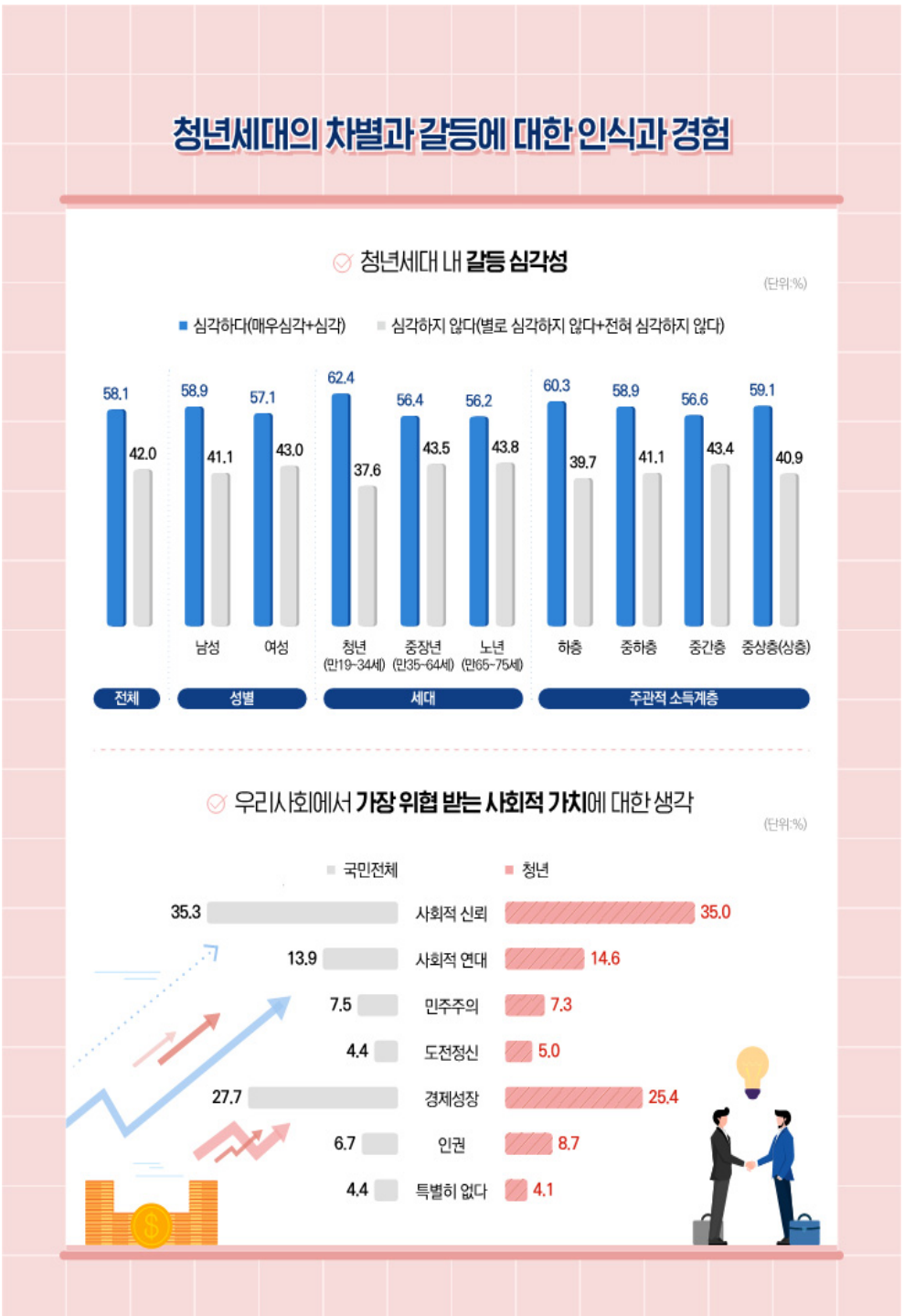
청년세대의 차별과 갈등에 대한 인식과 경험
청년세대 내 갈등 심각성
(단위:%)
심각하다(매우심각+심각)
심각하지 않다(별로 심각하지 않다+전혀 심각하지 않다)
58.1
42.0
58.9
41.1
57.1
43.0
62.4
37.6
56.4
43.5
56.2
43.8
60.3
39.7
58.9
41.1
56.6
43.4
59.1
40.9
남성
여성
청년 (만19~34세)
중장년 (만35~64세)
노년 (만65~75세)
하층
중하층
중간층
중상층(상층)
전체
성별
세대
주관적 소득계층
우리사회에서 가장 위협 받는 사회적 가치에 대한 생각
(단위:%)
국민전체
청년
35.3
사회적 신뢰
35.0
13.9
사회적 연대
14.6
7.5
민주주의
7.3
4.4
도전정신
5.0
27.7
경제성장
25.4
6.7
인권
8.7
4.4
특별히 없다
4.1

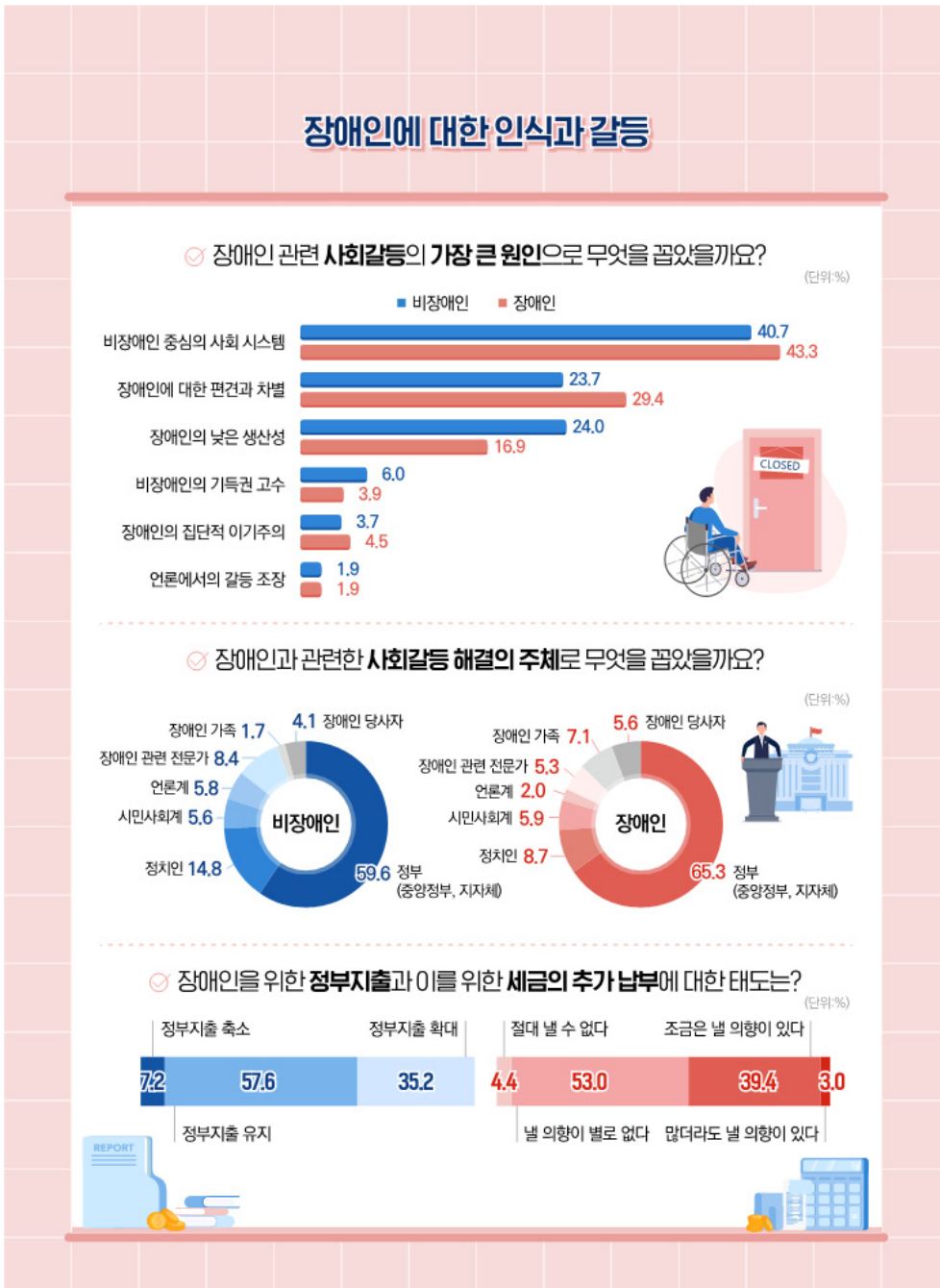

주요 용어 : 사회통합, 사회갈등, 공정성, 청년, 장애인

제1장

서론

제1절 연구 필요성 및 목적
제2절 연구 방법 및 내용

제 1 장 서론

제1절 연구 필요성 및 목적

한국 사회는 짧은 기간에 산업화를 통한 압축성장과 민주화를 동시에 이룩했음에도 불구하고, 사회갈등이 사회발전의 장애물로 작용하고 있다(박길성, 2013; 정해식 외, 2018). 2009년 국제사회조사(ISSP) 자료를 분석한 결과, 한국(8.52점)은 헝가리(8.67점) 다음으로 사회갈등 점수가 높은 반면, 덴마크와 아이슬란드는 각각 3.57점, 4.01점으로 하위권이었다(Hertel and Schöneck, 2022).

[그림 1-1] 국가별 사회갈등 측정과 가산척도(additive scale) 구성

(단위: 점)

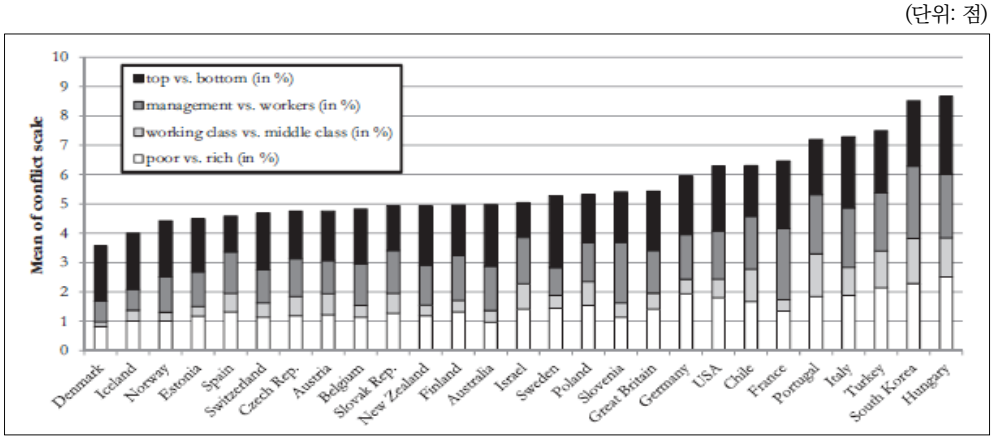

주: scale range is between 0 and 12, with lower values indicating less perceived social conflict. The horizontal line indicates the overall mean of the conflict scale. The columns are compartmentalized according to the shares of respondents who answered that the conflicts were "very strong" or "strong" for each of the four conflict items. All country-specific means are calculated using weights. Source: ISSP-2009; ni ¼ 10,643 (unweighted), nj ¼ 27.

자료: Hertel, F. R. and Schöneck, N. M. (2022) Conflict perceptions across 27 OECD countries: the roles of socioeconomic inequality and collective satisfaction beliefs, Acta Sociologica, p.7.

코로나19 이후, 한국의 사회갈등은 다른 국가에 비해 더욱 심각해진 것으로 보인다. 2021년 미국의 한 연구기관인 Pew Research Center에서 코로나19 시기에 한국을

비롯한 주요 선진국의 인지된 사회갈등을 분석했는데, 그 결과, 17개 대상 국가 모두 코로나19 이후 사회갈등이 심각해지는 양상을 보였다(Silver, Fetterolf & Connaughton., 2021.10.13.). 특히, 미국, 한국 그리고 프랑스 사람들이 유독 자국 내의 사회갈등이 심각하다고 보았다(Silver, Fetterolf & Connaughton., 2021.10.13.)([그림 1-2]). 반면에 싱가포르, 대만, 일본, 뉴질랜드 사람들이 인식하는 사회갈등 점수는 상대적으로 낮았다(Pew Research Center, 2021)([그림 1-2]). 이를 통해, 한국 사람은 아시아태평양 지역 사람들보다 사회갈등을 심각하게 인지한다고 볼 수 있다.

[그림 1-2] 국가별 인지된 사회갈등 수준

(단위: 점)

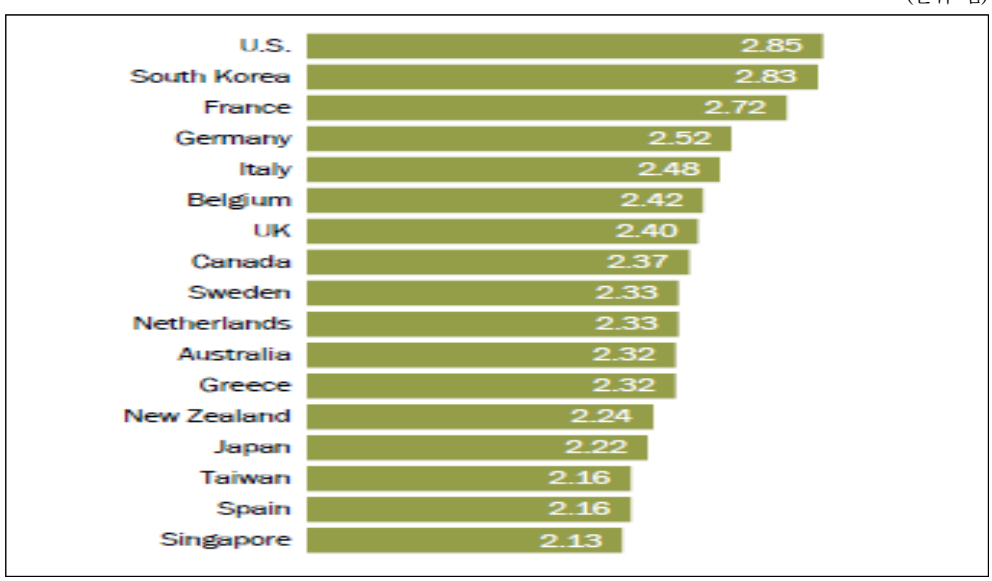

주: 4점 만점이고, 모든 영역에서 갈등 없음은 1점, 모든 영역에 갈등이 높음은 4점임.
자료: Silver, Fetterolf & Connaughton.(2021.10.13.). Diversity and Division in Advanced Economies. A. Pew Research Center (https://www.pewresearch.org/global/2021/10/13/diversity-and-division-in-advanced-economies/ 에서 2023.11.06. 인출.)

갈등 수준뿐만 아니라, 갈등 유형에 대한 인식도 변화하고 있다. 앞의 [그림 1-1]에 따르면, 한국인이 심각하다고 인식하는 갈등 유형은 관리자와 노동자 간의 갈등, 계층 간의 갈등, 빈부 갈등 등인 반면, 외국 사람들은 빈부 갈등과 계층 갈등을 꼽았다(Hertel and Schöneck, 2022). 또한, 영국에서 28개 국가[1]를 조사한 결과, 정당 간의 갈등의 심각성에 대한 인식은 한국이 가장 높았고, 미국은 2위, 헝가리는 3위, 아르

헨티나는 4위였다(IPSOS, 2022). 빈부 갈등이 심각하다는 인식은 한국과 칠레가 가장 높았다(IPSOS, 2022). 미국에서 실시된 또 다른 연구에서도 17개 국가 중, 한국과 미국이 정치적 이념에 따른 갈등의 심각성을 가장 높게 인식하였다. 다음으로 한국 사람들은 종교적 믿음에 따른 갈등, 그리고 인종 간 갈등 역시 심각하다고 보았다(Devlin, Fagan, & Connaughton. 2021.6.23.). 이는 최근 갈등 유형이 정치권력 및 경제 영역에서 벗어나 문화적 및 사회적 차원의 가치 충돌 및 정체성 기반의 충돌이 커지고 있다는 선행연구를 뒷받침하는 결과이다(이희정, 2018).

이처럼 갈등은 흔히 부정적인 것으로 인식되지만, 현대에는 갈등 기능론적 인식이 대두되면서, 갈등을 바라보는 시각이 달라진 것은 부인할 수 없는 사실이다. 과거에는 갈등을 되도록 회피해야 하는 것으로 인식했고, 개인, 지역사회, 단체 그리고 사회에 매우 폭력적이고 파괴적인 성질을 미치는 것으로 보았다(Coser, 1956; Robbins, 1983). 그러나 현대에 들어와서 인간은 갈등의 존재로서 인간사회에서 발생하는 갈등은 필수불가결하다는 점을 인정하고 받아들이게 되었다(김용회·한창근, 2021). 이것이 곧 갈등 기능론적 인식이다. 갈등 기능론적 인식에서는, 갈등이 잘 해결되면 사회발전의 원동력이자 사회정치적 발전에 긍정적인 기여를 한다고 본다(박길성, 2013). 실제로 관련된 조사에서 75.8%는 갈등을 잘 관리해야 되며, 갈등의 순기능을 잘 활용하면 사회적 발전에 도움이 된다고 보았고, 20%는 갈등의 해결 여부와 상관없이 갈등 자체가 사회적 낭비라는 입장을 견지하였다(박길성, 2013, p.84).

가장 큰 문제는 한국의 갈등관리가 매우 취약하다는 점이다. 지속 가능한 성장과 발전에서 사회통합은 중요한 요인으로 인식되고 있지만, 지금의 갈등관리 시스템으로는 증가하는 사회갈등을 해소하는 데 역부족이다. 실제로 2016년 기준 한국의 갈등관리 지수는 OECD 30개국 중 27위로 매우 낮게 나타났다(〔그림 1-3〕). 3년 뒤인 2019년에 갈등관리 지수는 OECD 31개국 중 24위를 차지하였다(권희원, 2021.08.19.). 비록 갈등관리 지수가 소폭 상승하기는 했으나, 여전히 하위권에 머물고 있다. 갈등관리 지수가 낮다는 것은 곧 사회발전으로 나아갈 수 있는 기초역량이 부족하다는 것을 뜻한다(정영호·고숙자, 2014). 정부 차원에서 주로 공공갈등의 관리, 갈등의 해소 및 통

1) 28개 국가는 영국, 호주, 미국, 스웨덴, 네덜란드, 캐나다, 벨기에, 한국, 프랑스, 헝가리, 폴란드, 스페인, 남아공, 아르헨티나, 멕시코, 싱가포르, 독일, 이탈리아, 칠레, 브라질, 페루, 러시아, 말레이시아, 사우디아라비아, 일본, 튀르키예, 인도, 중국을 포함

합을 이루기 위해 특정 사안 중심의 단기적인 갈등관리 프로세스를 구축하려는 노력도 있었으나, 여전히 갈등의 지점과 그 구조에 대한 체계적 이해는 결여되어 있다.

[그림 1-3] OECD 가입국 갈등 지수 (2016년도 기준)

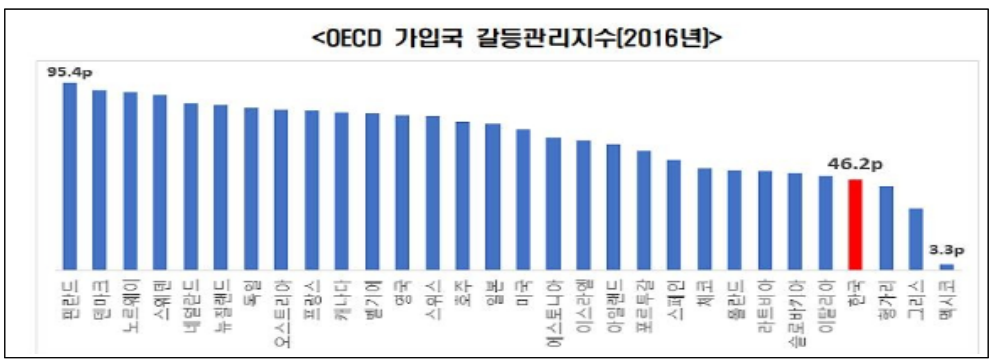

자료: 권희원, (2021.08.19.). 전경련 "한국 갈등지수, OECD 30개국 중 세 번째로 높아". 연합뉴스(https://www.yna.co.kr/view/AKR20210818168200003 에서 2023.06.18. 인출).

따라서 2023년 '사회통합 실태조사 및 대응방안(X): 공정성과 갈등 인식' 연구에서는 한국 사회의 사회갈등을 둘러싼 인식을 파악하여 사회통합의 관점에서 바람직한 정책 방향을 설정하는 데 기여하고자 한다. 이번 연구에서는 우리 사회의 공정성, 청년과 장애인을 둘러싼 갈등의 실태와 요인 그리고 대응방안을 살펴보고, 이를 바탕으로 사회통합을 도모하기 위한 함의점을 도출하고자 한다.

제2절 연구 내용 및 방법

1. 연구 내용

본 연구는 『사회통합 실태조사 및 대응방안』이라는 제하로 2014년부터 매년 수행되는 일반과제로, 지금까지 연차별 연구 주제와 주요 내용은 아래 표와 같다(〈표 1-1〉). 기존 연구들은 사회통합과의 관련성을 중심으로 행복, 사회이동, 사회통합 인식, 사회·심리적 불안, 사회갈등, 그리고 코로나19 등에 관한 연구를 진행하였다. 2023년 연구는 사회갈등에 초점을 두었다.

〈표 1-1〉 2014~2023년 사회통합실태조사 연구의 연차별 주제와 주요 연구 내용

연차 (연도)	연구 목적 및 연구 방법	주요 연구 내용
1년차 (2014)	- 연구 목적: 한국의 사회통합 수준과 **행복 수준**의 결정요인 규명, 사회통합과 행복 간의 관계 분석 - 연구 방법: 문헌·이론연구, 실태조사	- 사회통합의 개념 및 수준 • 한국의 사회통합 수준 및 상태 진단 - 사회통합 인식의 결정요인 • 사회통합 인식의 결정요인 분석 - 행복의 개념 및 수준 • 가구 유형별, 개인 특성별 행복 수준 - 행복의 결정요인
2년차 (2015)	- 연구 목적: **사회이동**과 사회통합의 관계를 심층적으로 분석함으로써 정책적 시사점을 도출 - 연구 방법: 문헌·이론연구, 실태조사	- 코호트별 사회이동의 현황 - 교육 성취와 사회이동 - 사회이동과 사회통합 인식 • 관련 논의 및 선행연구 - 사회이동 수준 국제 비교 • 직업계층 이동 국제 비교 분석 및 결과 • 사회이동 수준 비교의 함의
3년차 (2016)	- 연구 목적: 사회통합 국민인식 구조를 **갈등 인식과 박탈**의 관점에서 파악하고, 사회통합 인식이 행복에 미치는 영향을 파악 - 연구방법: 문헌·이론연구, 실태조사	- 한국인의 사회통합 인식 구성 - 사회통합 수준의 국제 비교 • 사회통합 측정 지표 및 자료 - 사회갈등과 사회통합 인식 • 사회갈등이 사회통합에 미치는 영향 - 박탈과 사회통합 인식 간의 관계 - 행복과 사회통합 인식 간의 관계
4년차 (2017)	- 연구 목적: 국민이 경험하는 **불안, 불신, 불만**의 현상과 관계를 분석함으로써 사회통합 증진의 단초 마련 - 연구 방법: 문헌·이론연구, 실태조사	- 사회통합 개념의 확대를 위한 이론적 검토 • 사회통합과 사회병리의 관계 - 트라우마 경험과 정신건강 간 관계 - 물질적 박탈이 정신건강에 미치는 영향 - 갈등과 정신건강의 사회경제적 맥락과 사회통합 • 사회갈등에 대한 인식과 경험 • 사회경제적 취약성과 정신건강 • 갈등과 정신건강의 사회통합 인식 영향 - 사회적 불안과 사회통합
5년차 (2018)	- 연구 목적: 국민이 경험하는 **사회갈등**의 양상 및 원인을 파악하고 정책적 대응을 모색함 - 연구 방법: 문헌·이론연구, 실태조사	- 사회갈등의 사회경제적 배경과 이론적 검토 - 사회계층에 따른 인식과 (재)분배에 대한 태도 - 젠더 갈등과 사회통합 - 세대별 인식의 분기와 사회통합 - 공공 갈등과 사회통합
6년차 (2019)	- 연구 목적: 사회통합 실태 연구 성과에 대한 **종합**과 더불어 사회통합에 대한 체계적인 진단을 시도 - 연구 방법: 문헌·이론연구, 실태조사	- 사회통합 정책영향평가 주요 내용 및 사회통합 인식 변화 - 사회적 포용 상태의 진단 및 사회통합에 영향을 미치는 요인

연차 (연도)	연구 목적 및 연구 방법	주요 연구 내용
		- 사회적 자본의 상태 진단 및 국민 인식과 다문화 수용성에 미치는 영향 - 사회이동성의 상태 진단 및 사회통합 인식의 관계 분석 - 사회통합 인식의 종합 진단
7년차 (2020)	- 연구 목적: 국민들의 **사회이동성**에 관한 다양한 측면에서의 실태와 인식을 살펴보고, 공정성을 비롯한 사회이동성과 깊은 관련이 있는 이슈들을 조망 - 연구 방법: 문헌·이론연구, 실태조사	- 세대 간 사회이동의 경험과 불공정 인식 - 자산의 세대 간 이전과 사회이동 인식 - 불안정성 인식과 사회이동 인식 - 사회이동 인식의 결정요인 - 사회이동과 사회통합 인식
8년차 (2021)	- 연구 목적: 국민들의 **사회경제적 위기 (코로나19) 경험, 사회통합 인식, 정신건강 영향** 등의 관계를 살펴보고 정책적 함의 - 연구 방법: 문헌·이론연구, 실태조사	- 코로나19 전후 삶의 만족도와 사회통합 인식 변화 - 코로나19 전후 위험 인식의 변화와 영향 요인 - 코로나19 전후 신뢰·차별 인식의 변화 - 코로나19와 위기 대응력 - 코로나19 전후 정신건강 수준 변화와 영향 요인
9년차 (2022)	- 연구 목적: 국민들의 **코로나19 영향과 경제적 충격, 건강불평등, 사회적 지지, 사회통합 인식, 복지정책 대응 인식** 등의 관계를 살펴보고 정책적 함의 - 연구 방법: 문헌·이론연구, 실태조사	- 코로나19 이후 삶의 만족도, 사회통합, 정부대응에 대한 인식 변화 - 코로나19의 경제적 충격과 사회통합 및 복지정책 인식 - 코로나19로 인한 건강영향과 건강정책 인식 - 코로나19 전후 사회적 지지와 사회통합 및 사회갈등 영향 요인
10년차 (2023)	- 연구 목적: 한국 사람들이 인지하는 사회갈등 수준과 변화 양상을 파악하고, 공정성, 청년 그리고 장애인과 관련한 사회갈등 유형과 대상을 살펴보고, 사회통합을 이루기 위한 정책적 함의점을 도출 - 연구 방법: 문헌·이론연구, 실태조사	- 사회갈등과 사회통합 인식 - 공정성 인식과 사회갈등 인식 - 청년세대의 차별과 갈등에 대한 인식과 경험 - 장애인에 대한 인식과 갈등

자료: 필자 작성.

이 보고서는 총 7개의 장으로 구성되어 있다.

제1장은 서론이다. 제2장은 이론적 배경과 선행연구를 담고 있다. 제1절에서는 사회갈등의 이론적 배경에 대해 탐색한다. 구체적으로 사회갈등의 정의, 유형, 전개와 지형을 살펴본다. 제2절에서는 사회갈등과 관련한 선행연구를 다루고, 제3절에서는 미디어에서 공정성과 사회갈등, 청년과 사회갈등, 그리고 장애인과 사회갈등과 관련한 이슈들이 실제로 얼마나 다뤄지고 있는지 살펴보았다.

제3장은 사회갈등과 사회통합 인식에 관한 조사 및 분석이다. 본 조사에 참여한 응답자의 특성과 더불어 사회갈등 인식과 경험, 사회 및 사회통합 인식 등을 살펴본다. 또한, 사회갈등과 관련한 일부 문항을 2018년도 문항과 비교 분석함으로써 변화 양상을 살펴본다.

다음, 제4장부터 제6장에서는 공정성 인식과 사회갈등 유형에 대해 살펴보았다. 제4장은 공정성과 사회갈등, 제5장은 청년과 사회갈등, 제6장은 장애인과 사회갈등을 다룬다. 제4장에서는 공정성 인식과 개념의 계층·세대·성·지역 간 인식의 차이를 탐색하고, 이러한 공정성 인식의 차이가 사회갈등 인식의 차이에 미치는 영향을 살펴보고자 한다. 이를 통해, 향후 우리 사회의 불공정과 갈등을 조정하고 완화하는 방안을 구상하는 데 시사점을 주고자 한다. 제5장에서는 청년을 둘러싼 차별과 갈등 문제의 지형과 현실태를 진단하고, 이에 대한 함의점을 모색하고자 한다. 즉, 한국 사회에서 청년층이 차별받고 있다고 생각하는지와 실제로 혐오나 차별 발언을 들어본 적이 있는지, 그리고 차별 경험이 있는지에 대해 살펴보았다. 그리고 청년세대 내 갈등 인식의 양상을 분석하였다. 제6장에서는 우리 사회의 장애인에 대한 인식과 태도의 지형을 파악한다. 구체적으로, 장애인의 사회에 대한 인식, 장애인 관련 사회갈등의 원인, 장애인 정책 우선순위, 장애인 문제 해결 주체, 양가적 장애인 차별 태도의 지형 등에 대해 살펴보고자 한다.

마지막으로, 제7장에서는 지금까지의 논의와 분석 결과를 요약하고, 정책적 함의를 제시하고자 한다.

〔그림 1-4〕 연구 내용 및 방법

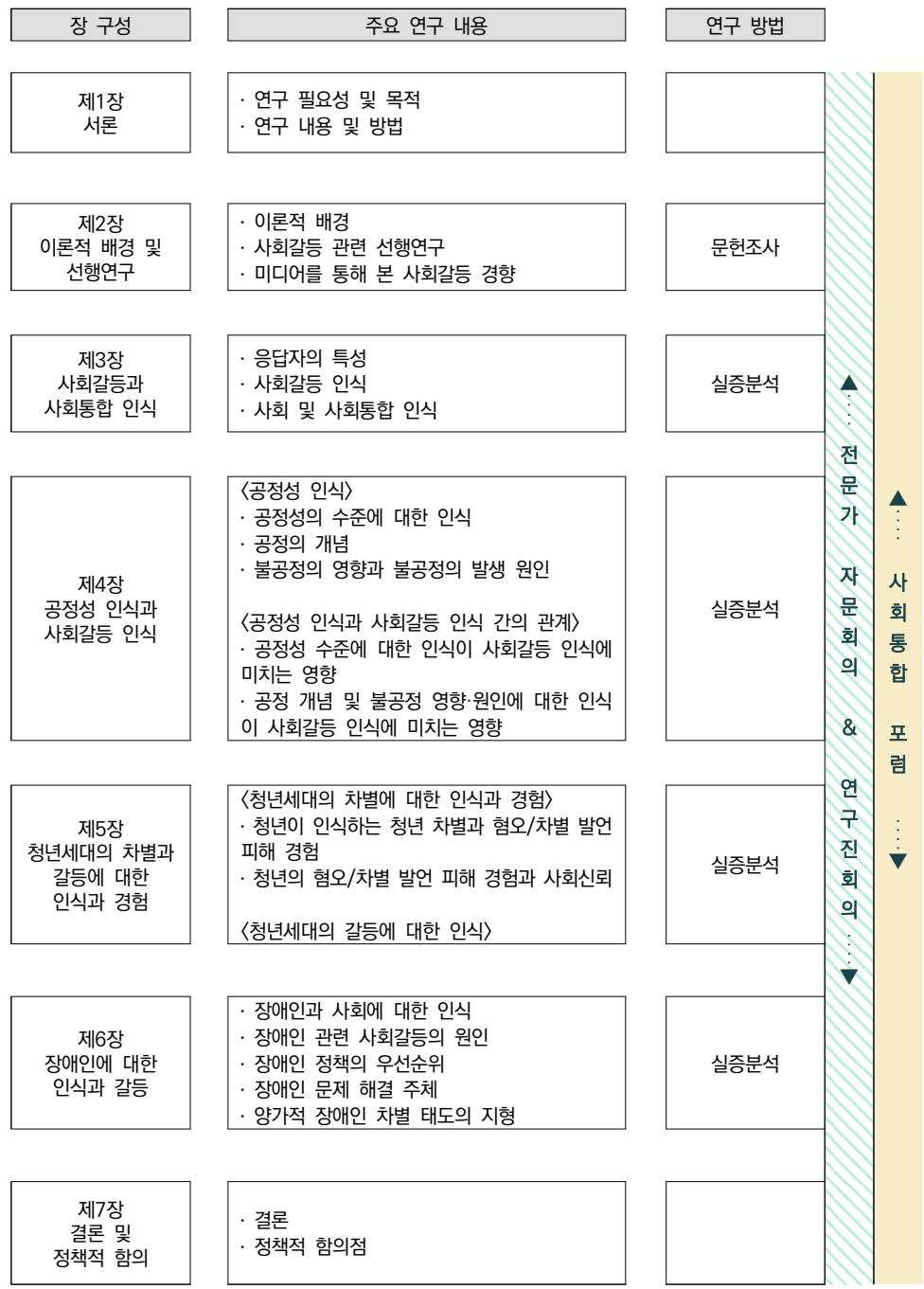

자료: 필자 작성.

2. 연구 방법

이번 연구에서 진행한 설문조사[2]는 전국 17개 시도의 만 19세 이상 만 75세 이하 성인 남녀를 대상으로 실시하였다(〈표 1-2〉). 「사회갈등과 사회통합 실태조사」의 표본 추출은 집계구 방법을 통해 수행되었다. 이번 조사에서는 500개 집계구를 확률비례계통추출법(Probability Proportional to Size Systematic Sampling)으로 추출하였으며, 각 집계구당 8개 가구를 계통 추출하여 총 4,000가구를 표본으로 추출하였다.

조사 대상 가구원은 무작위성을 보장하기 위해 주민등록 기준, 빠른 생일자 1인을 선정하여 1명에 대해서만 조사를 진행하였다. 다만, 빠른 생일자를 조사할 수 없는 경우[3]는 그다음으로 생일이 빠른 가구원을 조사하였다.

〈표 1-2〉 사회갈등과 사회통합 실태조사 개요

구 분	내 용
모집단	전국의 만 19세 이상 ~ 만 75세 이하 대한민국 남·녀 - 외국인 제외(귀화한 경우는 국적을 소지한 경우에 조사)
조사 대상	만 19세 이상(2004년 5월 31일 이전 출생) ~ 만 75세 이하(1947년 5월 31일 이후 출생) 남·녀 * 외국인 제외(귀화한 경우는 국적을 소지한 경우에 조사)
표본단위	가구 내 개인 1인(빠른 생일자)
표본 추출 및 크기	2021년 기준 통계청 집계구를 표본 추출틀로 활용 * 상세한 표본추출 내용은 표본설계보고서 참조 전국 500개 집계구(지역) 내 8가구를 계통 추출, 총 4,000가구
조사 방법	구조화된 질문지를 이용한 대면 면접조사
조사도구	구조화된 질문지
조사기간	2023년 6월 1일 ~ 8월 1일
조사기관	(주)한국리서치

자료: 필자 작성.

사회갈등과 사회통합 실태조사 내용은 〈표 1-3〉과 같다. 사회 및 사회통합 인식 문항은 2014년부터 지속적으로 조사된 문항이다(〈표 1-3〉). 이번 조사에서는 기존 문항

2) 이 조사는 2023년 5월 16일 한국보건사회연구원의 생명윤리위원회(IRB)의 승인을 득한 후, 진행되었다(문서번호 제2023-028호).

3) 빠른 생일자를 조사할 수 없는 경우는 아래와 같다. 예를 들어, 3개월 이상 장기 출타(군입대, 장기출장, 장기입원, 사회복지시설 요양 등) 중인 경우나, 의사소통이 불가능한 장애, 질병 등으로 조사가 불가능한 경우 등이다.

과 더불어, 2023년 연구 주제인 사회갈등과 관련한 문항을 새로이 개발하여 추가하였다. 구체적으로, 사회갈등 인식과 경험 그리고 사회갈등 유형과 대상에 관련된 영역을 조사하기 위한 문항을 추가하였다.

〈표 1-3〉 사회갈등과 사회통합 실태조사 내용

조사표 영역	조사 내용
일반적 특성 (지속 문항)	성별 / 나이 / 가구원 수(노인 수, 장애인 수, 만성질환자 수, 아동수, 실업자 수) / 가구주와 관계 / 교육수준 / 혼인상태
	현재 경제활동 / 경제활동 참여 상태/ 고용형태 /
	주관적 일자리 지위 / 사회보험 가입 / 근로만족도
사회 및 사회통합 인식 (지속 문항)	어제 행복 / 어제 우울 / 요즘 삶의 전반적 만족 / 우리 사회 신뢰 / 사회구성원 신뢰
	한국 사회 소득격차 큼, 정부책임 등 동의 정도
	자원봉사와 기부 정도 / 이념적 성향/ 한국 국민임의 자랑스러움 / 주관적 소득계층
	우리 사회 소득불평등 정도 / 우리 사회 사회통합 정도 / 우리 사회 차별, 의심, 침체, 불안, 갈등 등에 대한 평가
	지난 10년 가구 생활수준
	우리 사회 노력에 따른 경제적 지위 높아질 가능성 / 자식세대 변화 가능성 / 우리나라 갈등 정도 / 집단들 간 갈등 정도
	학력 등 대우의 주관적 공정성 정도 / 교육 기회 등 우리 사회의 평등 정도
사회갈등 인식과 경험 (신규 문항)	갈등 인식과 갈등 유형별 인식
	사회통합을 저해하는 갈등, 갈등 체감 경로, 갈등 원인, 갈등 해결 노력
	사회갈등 해결을 위한 참여 의사, 사회갈등 해결을 위한 책임 집단
	미래 갈등 상황 인식, 집단 간 미래 갈등 상황 인식
사회갈등 유형과 대상 (신규 문항)	공정성 인식, 영역별 공정성 인식, 중요한 가치, 성공적인 삶 인식
	불공정 관련 인식, 빈곤 및 갈등 책임 인식
	청년 인식 관련, 청년 갈등 인식, 청년정책 관련 인식 및 정부지출, 복지 태도
	저소득, 노인, 아동, 장애인 대상 정책 마련 위한 복지 태도
	지인 및 가족 중 장애인 여부, 장애인 관련 태도 및 인식, 관련 갈등의 원인 및 해결
가구의 경제상태 (지속)	재산과 부채 규모 / 주택 유형, 점유형태/ 지난 3개월의 총 가구소득
	주소득자의 소득 단절의 경우 공적·사적 지원 없이 가계 유지 정도

자료: 필자 작성.

마지막으로, 총 3회의 사회통합포럼을 개최하여 발제자들의 문제의식을 공유하고, 발표 자료와 토론 내용을 통해 최신 연구 동향을 파악하고 이를 연구 과정에서 참고하였다. 제29차 사회통합포럼은 5월 3일 '한국 사회의 공공갈등과 사회정책적 시사점'이

라는 주제하에 열렸는데, 2013년부터 2022년까지 매년 실시된 「한국인의 공공갈등 의식조사」를 추적 분석한 자료를 살펴보고 공공갈등 인식에 대한 특징을 분석하는 한편 시사점을 도출하였다. 제30차 사회통합포럼은 한국 사회의 갈등 진단이라는 제하로, 2000년대 한국 시민사회의 구조변동과 내외적 갈등, 그리고 한국 사회의 장애-비장애 갈등과 사회통합에 대해 살펴보았다. 제31차 포럼은 사회통합 과제 10년을 돌아보고, 향후 과제가 나아가야 할 방향에 대해 짚어보는 자리였다.

〈표 1-4〉 사회통합 포럼

차수	발표 내용	발표자	날짜
제29차 사회통합 포럼	한국의 공공갈등 의식조사 평가와 사회정책적 시사점	이승모 (지방자치인재개발원)	2023. 5. 3. (수)
제30차 사회통합 포럼	한국 사회의 갈등 진단 1) 2천년대 한국 시민사회의 구조변동과 내외적 갈등	1) 신진욱 (중앙대학교)	2023. 8. 22. (화)
	2) 한국 사회의 장애-비장애 갈등과 사회통합: 공론장에 등장한 장애인 권리	2) 정다운 (전국장애인 차별철폐연대)	
제31차 사회통합 포럼	사회통합 10년의 성과 진단 - 사회통합 10년의 변화와 향후 과제	1) 곽윤경, 강예은, 한겨레 (보사연)	2023. 12. 14. (목)
	- 서회통합과 삶의 질	2) 한준 (연세대학교)	
	- 공정 이슈와 사회갈등: 개념과 가치관의 아노미	3) 여유진 (보사연)	

자료: 필자 작성.

3. 연구의 초점

가. 왜 사회갈등인가?

사회갈등이라는 주제는 2018년 「사회통합 실태진단 및 대응방안(V) - 사회갈등과 사회통합」 연구에서 이미 다룬 바 있다. 그럼에도 불구하고 2023년에 다시금 사회갈등에 주목한 이유는 다음과 같다.

첫째, 한국 사회의 사회갈등이 갈수록 심각해지고 있기 때문이다. 사회갈등해소센터에서 2013년부터 매년 수행한 「한국인의 공공갈등 의식조사」에 따르면, 우리 사회에

서 갈등이 심각하다는 인식은 꾸준히 증가하고 있다(한국사회갈등해소센터, 2023). 국제 비교를 통해 본 한국 사람들이 인식하는 갈등의 심각성에서도 한국은 28개국 중에 2위를 차지할 정도다(IPSOS, 2022). 또한, 앞의 [그림 1-1]과 [그림 1-2]에서 살펴본 바와 같이, 한국의 갈등 수준은 다른 나라와 비교해 볼 때, 매우 높은 수준임을 확인할 수 있다(Hertel and Schöneck, 2022; Silver, Fetterolf & Connaughton, 2021.10.13.). 특히, 코로나19로 인해 발생한 불확실성은 사회적 혼란을 가중시키고, 이는 곧 사회를 양분시키고 집단 간 대립의 구도를 불러일으켰다(배광빈, 2022; 서문기, 2020). 2023년 상반기에 전 세계적으로 코로나19가 종료되고 엔데믹이 선언된 시점에서, 한국 사회의 사회갈등을 다시금 점검하고 진단해 볼 필요가 있다.

둘째, 2023년도 연구에서는 2018년 당시 다루지 못하였거나 혹은 당시에는 첨예한 갈등이 아니었지만, 2023년 현재에는 심각한 갈등으로 대두되는 갈등 유형에 대해 초점을 두고자 한다. 참고로 2018년 연구를 수행할 당시에는 계층 갈등, 세대 갈등, 젠더 갈등, 그리고 공공갈등 등이 우리 사회에서 큰 화두였다(정해식 외, 2018). 이에 따라, 당시 연구 결과는 우리 사회의 사회통합에 일면 기여한 바 있다. 그러나 시대에 따라 사회 인식은 변화하게 마련이고, 변화된 사회 인식으로 인해 사람들이 느끼는 갈등 양상과 갈등의 구성 및 구조는 조금씩 달라진다(정해식 외, 2018). 따라서 현시점에서 한국 사회의 사회갈등을 정확하게 진단하기 위해, 최근 들어 첨예한 갈등으로 대두되는 갈등에 대해서 심도 있게 살펴보고자 한다.

나. 왜 공정성, 청년, 그리고 장애인인가?

이번 보고서에서는 최근 우리 사회에서 갈등의 골이 깊어지고 있는 공정성, 그리고 청년과 장애인에 초점을 두고자 한다.

우선, 왜 공정성에 주목하는가? 그 이유는 바람직한 갈등 해소를 위해서는 공정성의 원칙이 지켜져야 하는데(정해식 외, 2018, p.233), 한국 사회 갈등의 상당수는 불공정 사례에서 기인하기 때문이다(박길성, 2013, p.85). 한국은 압축적인 경제성장을 이룩한 국가로, 절대적 빈곤에서 벗어나 국민의 생활 수준은 풍족해졌지만, 분배의 문제에 있어서 공정함에 대한 논쟁이 지속되고 있다(박길성, 2013). 대표적인 사례들로는 지도층의 도덕질서 규범과 법 집행, 인재 등용, 경제부문, 교육 기회의 균등 등 그 종류가

매우 다양하고 광범위하다(박길성, 2013, pp.235-238). 이처럼 한국 사회에서 공정은 아래보다 위의 문제이며, 사(私)보다는 공(公)의 문제로 종종 인식된다(박길성, 2013, pp.87-88). 가장 큰 문제는 공정함에 대한 기준 및 정의가 개인 혹은 집단이 속한 상황에 따라 매우 다르고, 특히나 사회계층에 따라 공정성에 대한 인식의 준거가 다르다는 점이다(이희정, 2018; Deutsch & Coleman, 2000; Jasso & Rossi, 1977; Alves & Rossi, 1978; Shepelak, 1987). 만약 사회가 공정성에 대한 대응을 제대로 하지 못하고 우리 사회에서 어떤 변화도 일어나지 않는다면, 공정성을 둘러싼 논란은 더욱 커질 수밖에 없다(Deutsch & Coleman, 2000). 한국의 맥락에서 공정성은 공(公)의 문제이기에 사람들은 정부가 개입하여 해결하는 것을 지지하는 경향이 있다(박길성, 2013). 이러한 측면에서, 만약 정부가 조정자로서 공정성을 기반으로 한 제도 개선을 이루어낸다면, 사회갈등을 완화하거나 해결하는 데 큰 원동력이 될 것이다(정해식 외, 2018; 이희정, 2018).

한편, 장애인과 청년 집단에 대해 주목하는 이유는, 코로나19 사태의 장기화로 인한 피해의 충격은 이들을 더욱 주변화된 존재로 만들었으며 이들의 고용상황과 삶의 질은 더욱 악화되었기 때문이다(Min, 2022). 그러한 영향 때문인지, 최근 몇 년 사이에 장애인 및 청년과 관련한 갈등 기사가 폭발적으로 증가하고 있으며(제2장 제2절 참고), 이는 큰 우려를 자아낸다.

장애인은 여성, 노인, 빈곤층과 더불어 예전부터 전통적인 사회적 약자로 분류되며, 일상에서 많은 차별을 겪고 주변과의 갈등을 경험하고 있는 집단이다. 특히, 연구가 시작되는 초반에 장애인 이동권에 대한 사회적 이슈가 많은 주목을 받았다. 이는 사실 2001년 1월 22일에 경기도 시흥시의 오이도역에서 장애인 리프트 추락사고로 인해 시작된 바 있다(조한진, 2023). 이후, 해당 이슈는 활동가 중심으로만 조용히 진행되다가, 몇 년 전 삼각지역에서 진행되는 시위가 인터넷 등의 매체를 통해 퍼지면서 다시금 큰 주목을 받는 상황이었다. 이러한 과정에서 장애인 이동권 시위에 참가한 활동가들이 시민들에게 위협받는 등, 장애인 관련 집단은 외집단에 대한 혐오 및 차별 표현을 겪고 있어, 관련 시위가 기존과는 다른 양상으로 진행되었다(BBC, 2022.09.28.). 이처럼 장애인 이동권으로 표면화된 장애인 권리 실현을 둘러싼 첨예한 의견 대립은, 우리 사회에서 장애인이 처한 현실을 여실히 보여주고 있다.

청년과 관련한 갈등 역시 최근 많은 주목을 받고 있다. 사실, 2000년대만 해도 세대

갈등은 기성세대와 신세대 갈등으로 점철되었다(신진욱, 2022). 그러다가 몇 년 전부터 청년 문제가 사회적으로 심각해짐에 따라, 청년층 세대 내 구성원의 소득과 자산, 계층, 고용상태 등에 따른, 즉 세대 내 갈등과 분열에 대한 관심이 증폭되고 있는 추세이다(신진욱, 2022). 특히나 청년세대 내의 양극화는 매우 심각한 것으로 알려져 있다(신진욱, 2022). 청년세대 내의 양극화 추이를 살펴본 연구에서는 2002년에는 '모두 불안정한' 계층이 19%에서 2020년에는 29%로 약 10%가량 증가하였다(신진욱, 2022, p.100). 동시에, '모두 불안정한' 계층과 '모두 안정적인 계층' 사이에 놓인 중간계층의 비율은 오히려 감소하였다(신진욱, 2022, p.100). 또한, 청년의 직업 안정성에 따른 임금 차이도 두드러졌는데, 2017년도 기준, 청년 정규직의 월 임금은 214만 원인 반면, 청년 비정규직은 127만 원으로, 정규직과 비정규직 간의 월 임금은 약 2배 가까이 차이가 났다(신진욱, 2022, p.102).

그러므로 이번 연구가 진행되는 시점에서 한국 사회의 사회갈등을 정확하게 진단하기 위해, 공정성 그리고 청년과 장애인을 둘러싼 갈등에 주목하고자 한다.

4. 연구의 한계

이번 연구의 한계는 다음과 같다. 첫째, 이번 연구에서 일부 분석은 과거 수집된 자료를 활용하여 비교 분석하였으나, 조사 자료 자체가 패널 자료가 아니기에 엄밀하고 정교한 비교는 어렵다는 점을 고려하여, 결과 해석 시에 유의할 필요가 있다. 둘째, 2020년의 조사 결과값은 조사 방식과 조사 대상이 기존 연구와는 달러 비교하기에 용이하지 않다고 여겨지므로, 해당 자료를 활용하지는 않았다. 참고로, 당시 코로나19로 인해 대면 조사가 어려워짐에 따라, 2020년 조사에서는 온라인, 즉 웹과 모바일 조사로 시행하였다. 또한, 조사 대상도 이전 연도와 달리 19세 이상에서 만 59세 이하 성인 남녀로 다소 축소되었다. 셋째, 각 장에서 유사한 변수가 활용되었으나, 변수의 코딩 방식도 장 간에 다소 차이가 있는 점 역시 유의할 필요가 있다(이태진 외, 2022, p.23). 넷째, 인식조사 자체가 지닌 한계점도 유념할 필요가 있다. 인식조사의 특성상, 객관적 조건이 양호함에도 불구하고 본인의 객관적 상황과는 달리 다소 방어적이거나 이상적으로 여겨지는 문항에 응답했을 가능성 등을 완전히 배제할 수 없다(정해식 외, 2016). 마지막으로, 이번 연구는 사회갈등에 대한 인식조사이기에, 사회갈등지수 같은

객관적인 지표를 통한 산출 값을 도출하지 않았다. 향후 연구에서는 객관적 지표를 통한 값을 산출하여, 상호 보완하는 방안을 모색해 볼 필요가 있다.

제2장

이론적 배경 및 선행연구

제1절 이론적 배경
제2절 사회갈등 관련 선행연구
제3절 미디어를 통해 본 사회갈등 경향
제4절 소결

제 2 장 이론적 배경 및 선행연구

제1절 이론적 배경

1. 사회갈등의 개념

국립국어원 표준국어대사전에 따르면, 갈등은 '칡과 등나무가 서로 얽히는 것과 같이, 개인이나 집단 사이에 목표나 이해관계가 달라 서로 적대시하거나 충돌함 또는 그런 상태'를 말한다. 학자들에 의한 정의는 다음과 같다. 갈등은 '잠재적인 미래 지위의 양립 불가능성을 인식하고 있는 각 당사자가 상대방의 희망과 양립할 수 없는 지위를 차지하고자 하는 경쟁 상황'으로도 이해된다(Boulding, 1963, p.5). 또한, 갈등은 '두 개 이상의 사회 주체가 서로에 대한 태도와 행동이 상호 양립할 수 없다는 인식을 갖게 되어가는 상황으로, 현상을 유지하기 위한 것이 아니라 오히려 현재 상황에 위협을 가하는 것'으로 이해된다(Deitelhoff & Schmelzle, 2023). 그렇기에 갈등을 현재 자원, 권리, 인정의 분배가 사회구성원들의 보편적인 기대와 욕구를 충족시키지 못했음을 나타내는 지표로 이해하기도 한다(Offe, 2002).

전통적 관점에서 갈등은 회피할 수 있는 것으로, 개인 또는 조직, 사회문제에 의해 야기되는 폭력적이고 파괴적인 성질로 인식되었다(Coser, 1956; Robbins, 1983). 이에 따라 갈등을 바라보는 시각은 안정 vs. 변화, 통합 vs. 갈등, 기능 vs. 역기능, 합의 vs. 제약으로 배열된 양립 불가능한 가정을 두었다(김용회·한창근, 2021, p.8). 그렇기에 갈등을 당사자 간 목표가 양립할 수 없는 상황에서 외부적으로 표출되는 충돌, 경쟁, 긴장이라고 보았다(이영라·이숙종, 2018). 이처럼 갈등은 희소한 권력과 지위, 자원, 재화 등을 추구하기 위해 상대방의 목표 추구를 방해하기에, 집단 간 폭력으로 확대 될 상당한 위험성을 내포하고 있다고 보았다(Dahrendorf, 1959; Deitelhoff & Schmelzle, 2023). 즉, 주로 정치권력(power)과 경제적 이해관계를 둘러싼 적대적 관계 및 적대적 행위의 상호작용으로 이해되었다. 따라서 갈등은 나쁜 것이며, 조직,

지역사회 혹은 기관에 부정적인 영향을 미친다고 보았다.

반면, 현대적 관점에서 갈등은 인간관계와 조직 내에서 불가피하게 발생하며, 이는 상호 간에 건전한 경쟁 관계와 조직과 대인 간에 있어 의사 교환의 활성화를 일으킬 수 있는 기제로 인식된다(나태준·박재희, 2004). 현대에 와서는 인간은 본질적으로 갈등의 존재이기에, 사회갈등은 인간사회에서 발생될 수밖에 없는 매우 자연적이고 필수불가결한 현상이라고 본다(김용회·한창근, 2021, p.8). 이에 따라, 갈등의 역기능적 요소뿐만이 아니라 순기능적 요소를 점차 주목하기 시작하였다(김용회·한창근, 2021). 즉, 일정 수준의 갈등은 국가 발전의 동력이 될 수 있고, 또한 민주주의 사회의 특성상 다양한 의견이 표출되는 가운데 개인으로 하여금 창의성과 진취성을 발휘토록 돕는 역할을 한다고 보는 것이다(박준, 김용기, 이동원, 김선빈, 2009, p.1).

표출된 갈등을 제도적 방식을 통해 관리하는 것이 중요해지고 있다(박준 외, 2009; 박근호, 2009). 갈등관리는 갈등을 제거, 방지, 통제하는 것뿐만 아니라 갈등으로부터 생기는 가치와 이득을 증대시키고 비용과 불만족을 감소하는 데 있다(안광일, 1994; 오세덕·이명재·강제상·임영제, 2018). 즉, 갈등관리를 통해 당연한 문제들이 공개되고, 이를 통해 갈등이 유발된 원인을 규명하는 동시에 조직 및 집단 간, 이해 당사자 간의 의사소통이 원활히 됨으로써, 문제해결에 대해 긍정적인 효과를 준다고 보는 것이다(박근호, 2009). 만약 갈등이 관리되지 못하고 다양한 사회구성원의 새로운 욕구들을 충분히 반영하지 못할 경우, 여러 갈등이 중첩되고 혼재되어 사회 발전에 큰 장애물로 작용할 수도 있다. 따라서 민주화된 사회에서는 사회갈등의 제도화를 통해 사회통합을 이루는 것을 지향하고 있다(조대엽, 2014, p.24).

한편, 사회갈등은 집단갈등의 동의어로도 사용되기도 하는데, 한 개인이 아닌 집단, 조직, 커뮤니티, 군중 등 개인들의 집합체 간의 갈등으로 보기도 한다(Oberschall, 1978, p.291). 즉, 사회갈등은 최소한 둘 이상의 집단이 사회적 쟁점에 대해 서로 다른 입장을 취함에 따라 발생하는 긴장 상황이라고 본다(Baldock, 1989). 사회갈등 역시 제 사회적 관계 속에서 이해관계의 불일치와 이에 따른 불만의 누적으로 기존관계의 정당성에 의문이 제기될 때 기존의 상태를 수정하기 위해서 발생한다(박재환, 1992, pp.114-117). 이처럼 사회갈등은 갈등 당사자 간의 이해관계 충돌에서 비롯하기도 하지만, 사회적 구조와 그 역사적 배경에서 파생하는 경우도 있는바, 이러한 경우에는 현재 시점에서 이해관계자의 흥정과 타협을 통해 해결책이 마련되기 어렵다고 지

적하며, 보다 근본적으로 구조적 측면에서 해결의 단초를 마련할 필요가 있다(권혁주, 2016, p.93).

따라서 이번 연구에서는 사회갈등을 사회구조와 특정 맥락에서 희소하거나 서로 양립할 수 없는 사회적 자원을 배분하는 과정에서 필연적으로 발생되는 집단 간의 대립과 긴장, 그리고 이해관계와 신념과 가치관이 충돌하는 균열의 상태로 정의하고자 한다.

2. 사회갈등의 유형

사회갈등의 유형은 크게 갈등의 주체(갈등 대상), 원인(갈등 동기), 내용적 측면(갈등 맥락)에 따라 구분할 수 있다(은재호, 2017). 첫째, 갈등의 주체(갈등 대상)는 개인이거나 집단으로 나뉜다. 구체적으로, 개인 갈등은 조직 내 두 사람 이상의 대인 간에 발생하는 갈등으로 상대방을 이해하는 과정에서 발생할 수 있다(은재호, 2017, p.21). 집단 갈등에는 크게 사회 집단 간(고용인 vs 피고용인, 개발론자 vs 보존론자, 규제 vs 피규제 등) 갈등, 정부 간(부처 간, 중앙 vs 지방 간, 지방 vs 지방 간) 갈등, 정부와 주민 간(민 vs 관) 갈등이 대표적이다(은재호, 2017, p.21).

둘째, 갈등을 원인에 따라 구분하기도 한다. 은재호 외(2017, p.22)는 갈등의 원인에 따라 가치 갈등과 이익 갈등으로 구분하였다. 전자인 가치 갈등은 서로 다른 가치관, 이념, 종교, 문화 등이 대립하는 갈등이며, 세대 갈등, 이념 갈등, 환경 갈등 등이 대표적인 사례다(은재호, 2017, p.22). 후자인 이익 갈등은 이해관계나 물질적 욕구 등 주로 경제적인 이익을 둘러싸고 발생하는 갈등으로, 이 중 가치 갈등이 이익 갈등보다 해결하기 어려운 갈등으로 여겨진다(은재호, 2017, p.22). 서문기 외(2001, p.17)는 갈등의 원인을 정치, 경제, 사회적 차원이 결합된 복합적인 것으로 보았다. 그에 따르면 정치적 영역에서의 갈등은 정당을 통해 드러나며, 경제적 영역에서는 빈부 간의 갈등과 같이 경제성장으로 인해 획득한 자원이 공정하게 분배되지 못한 데서 갈등이 발생한다(서문기 외, 2001, p.17). 또 사회적 차원의 갈등은 사회구성원의 여러 집단 간의 이념이나 이해관계의 대립에 따라 발생한다(서문기 외, 2001, p.18).

마지막으로, 갈등의 내용에 따른 분류가 있는데, 이는 사례 연구가 중심이 된다(은재호, 2017). 세대 갈등, 이념 갈등 등이 대표적이다(은재호, 2017). 혹은, 정책 갈등, 이익 갈등, 입시 갈등, 노사 갈등, 개발 갈등으로 분류하기도 한다(임동진, 2011). 정해식

외(2018)는 한국의 대표적 갈등으로 젠더 갈등, 세대 갈등, 계층 갈등 그리고 공공갈등을 제시하였다.

이번 연구에서는 이러한 유형을 종합하여, 갈등의 당사자를 가난한 사람과 부유한 사람, 경영자와 노동자, 주택소유자와 비소유자, 정규직과 비정규직, 여성과 남성, 고령자와 젊은이, 진보와 보수, 지역 간(수도권과 지방), 기존 주민과 이주민(이주노동자, 결혼이주여성 등), 대기업과 중소기업으로 분류하였다.

3. 사회갈등 전개와 변동

갈등은 인간이 생활하는 어느 곳에서나 발생한다(Mikula & Wenzel, 2000). 다만, 정치체계에 따른 갈등의 표출 정도는 달라지게 마련이다. [그림 2-1]에 따르면, 권력 집중도가 최대인 시점, 즉 전체적 및 권위적 사회에서는 권력의 집중도가 상당히 높고 이에 따라 갈등 표출 정도는 낮을 수밖에 없다. 반면, 권력의 집중도가 중간인 다원적 사회에서 갈등의 표출 정도가 가장 많은 것을 확인할 수 있다. 한국 사회는 권위주의에서 민주주의로 이동함에 따라, 갈등 표출 정도는 점차 증가하였고 갈등의 종류는 다양하고 복잡하게 나타나고 있다(김정기·박상만·김강훈, 2015).

[그림 2-1] 사회체제와 갈등의 표출 정도

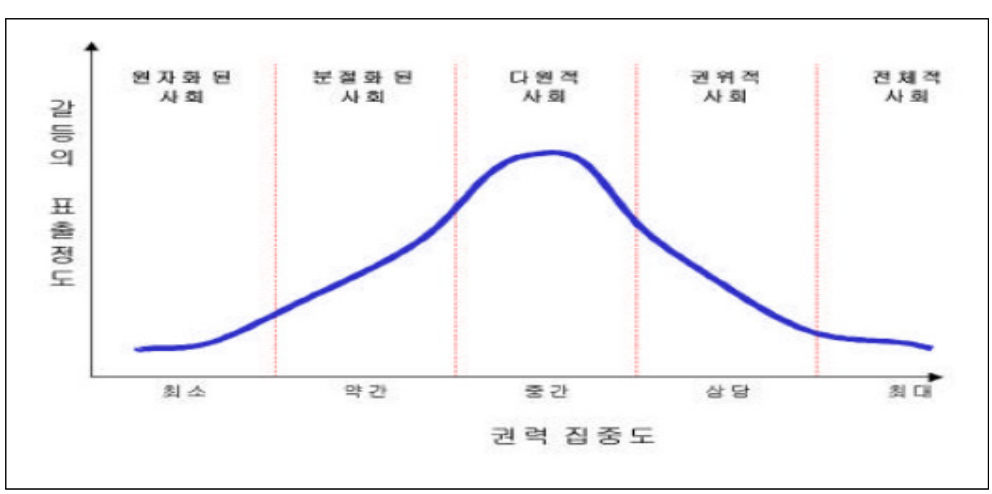

자료: 서문기 외(2001), 한국사회 갈등구조에 대한 이해, p.25.

한국은 이념적 대립 구도가 심각한 시기에 설립되어, 이러한 극단적 분열이 합리적인 정치 소통과 토론의 장을 왜곡하면서 이념적 중간영역이 사라지고 배타적인 정치문화가 형성되었다(서문기, 2004). 이후, 개발주도형 국가체제 및 권위주의적 문화 아래에서, 경제성장은 압축적으로 빠르게 진행되어 왔고, 이로 인해 유발된 다양한 사회갈등은 겉으로 드러나기보다는 수면 아래로 억압되어 왔다(서문기 외, 2001; 서문기, 2004). 특히, 대기업 같은 특정 기업 위주의 성장 정책은 부의 편중을 심화시키고, 불평등을 더욱 심화시키는 결과를 가져왔다(서문기 외, 2001; 서문기, 2004). 이러한 구조하에, 사람들은 경제성장에 따라 증가된 기대 수준과 이를 충족시켜 주지 못하는 사회 간의 괴리를 느끼며 상대적 박탈감을 느끼게 되었다(서문기, 2004, p.204).

한국에서 사회갈등이 본격적으로 표출된 것은 1980년대 중후반부터이다(임동진·박관태, 2017). 1987년 6.29 선언에 의해 민주화와 직선제 요구가 이루어진 이후, 민주화 과정에 대한 기대와 맞물리면서 그동안 누적되어 온 인권 문제와 각종 사회갈등이 폭발적으로 분출되기 시작하였다(박준 외, 2009; 서문기 외, 2001; 서문기, 2004). 〈표 2-1〉에서 나타나듯, 대표적으로 재벌과 시민, 그리고 노사 갈등을 들 수 있는데, 경영자와 사용자 간의 부의 축적과 이의 배분을 둘러싼 갈등이 두드러졌고, 열악한 노동조건의 개선과 노동자의 권리 보장이라는 측면이 첨예한 갈등으로 등장하였다(서문기 외, 2001). 이뿐만 아니라, 그동안 목소리를 내지 못한 사회적 약자들의 반발과 저항이 혼재되어, 이들의 욕구도 분출되기 시작하였다(정한울, 2020).

2000년대 들어 개인의 목표나 특정 집단의 자원 배분을 둘러싼 이해와 가치관의 충돌과 대립이 격해짐에 따라, 갈등의 외연과 더불어 그 내연이 복합적으로 확대 전개되고 있다(서문기, 2014; 윤인진 외, 2009; 정해식 외, 2016). 우선, 정규직과 비정규직 간의 갈등이 지속적으로 상위권을 차지하고 있다(〈표 2-1〉). 또한, 기존의 갈등 범주에 포함되지 않은, 환경, 젠더, 이주민 등 새로운 갈등 유형이 도드라지고 있다(정한울, 2020). 지역 갈등도 기존의 영호남 갈등 같은 지역감정에서 수도권과 지방, 혹은 서울 지역 내 강북과 강남의 갈등과 같이 지역 내 격차로 갈등의 내용이 변모하고 있다(정한울, 2020). 즉, 사회갈등과 균열을 심화시키는 핵심 지점이 개인의 다양한 삶의 방식과 그에 따른 경험과 인식의 차이로 인해 다극화되고 그 수준도 격화되고 있다(조권중 외, 2020).

한 가지 흥미로운 점은 1987년부터 2019년까지, 약 30년 동안, 한국 사회의 갈등

유형 중 부동의 1위는 정치영역에서 발생하는 갈등, 즉 여당과 야당 혹은 진보와 보수 사이의 갈등이라는 점이다(〈표 2-1〉).

〈표 2-1〉 사회갈등 유형의 인식 변화, 1987~2019년

	1987년	2007년	2014년	2018년	2019년
1위	**야당과 여당**	**여당과 야당**	**진보와 보수**	**진보와 보수**	**진보와 보수**
2위	재벌과 시민	가난한 사람과 부유한 사람	경영자와 노동자	경영자와 노동자	정규직과 비정규직
3위	기업가와 노동자	정규직 근로자와 비정규직 근로자	가난한 자와 부유한 자	정규직과 비정규직	경영자와 노동자
4위	영남사람과 호남사람	경영자와 노동자	정규직과 비정규직	가난한 사람과 부유한 사람	가난한 사람과 부유한 사람
5위	기성세대와 젊은 세대	강남 거주자와 강북 거주자	지역(수도권과 지방, 영남과 호남)	대기업과 중소기업	개발주의자와 환경보호주의자
6위	도시 사람과 농촌 사람	대기업 근로자와 중소기업 근로자	고령자와 젊은이	부유한 사람과 일반 국민	지역 간 (수도권과 지방, 영남과 호남)
7위	군과 민간	도시 주민과 농어촌 주민	주택소유자와 비소유자	개발주의자와 환경보호주의자	기성세대 (40~50대)와 청년세대 (20~30대)
8위	공무원과 시민	영남지역과 호남지역 사람	다문화 갈등	지역 간의 갈등	고령자와 젊은이

자료: 윤인진 외. (2009). 한국인의 갈등의식. pp.26-27; 김미곤 외. (2014). 사회통합 실태진단 및 대응방안 연구 - 사회통합과 국민행복을 중심으로. pp.128; 정해식 외. (2018). 사회통합 실태 진단 및 대응 방안 연구(V) - 사회갈등과 사회통합, 원자료 재분석; 김문길 외. (2019). 사회통합 실태 진단 및 대응 방안 연구 (VI) - 사회통합 상태 진단. 원자료 재분석

제2절 사회갈등 관련 선행연구

사회갈등과 관련한 선행연구들은 개별 사례 연구, 데이터를 통한 계량 분석, 설문조사를 통한 갈등 인식 연구, 빅데이터 활용 연구 등 네 가지 차원에서 주로 논의되었다.

첫째, 사례 연구는 구체적인 갈등 사례를 중심으로 경과를 기술하고, 정책이론에 근거한 분석 틀을 제시하여 갈등 구조 및 주체 분석, 갈등의 원인 및 해결방안 모색에 방점을 두었다(정정화, 2015; 이용훈, 2013; 신상준·이숙종, 2017; 이승모, 2018; 김창수, 2020; 이선화·박현구, 2022).

둘째, 갈등 관련 DB나 갈등지수 등을 이용한 양적 연구는 주로 갈등의 횟수, 규모,

기간, 유형, 지역, 분야 등의 특징을 파악하고, 갈등의 심각성이나, 해결에 영향을 미친 요인 등을 확인하여 이론화하고자 한다(정영호·고숙자, 2014; 권경득·이광원, 2017; 권경득·임동진, 2017; 백승원·한승현·이창준·이지섭·문수환, 2018; 이동기, 2019).

셋째, 시민들의 인식과 평가에 근거한 갈등에 관한 인식을 설문조사하여 그 결과를 분석한 연구들은 주로 갈등 예방과 해결에 초점을 두고, 인지한 갈등의 수준, 갈등의 원인과 해결, 주체의 역할과 그에 대한 평가 등을 확인하였다(정해식 외, 2018; 이승모·홍진이·하동현, 2019; 김재신·김강민·임재형, 2021; 이승모, 2022). 특히, 본 연구사업의 일환으로 수행되었던 정해식 외(2018)의 〈사회통합 실태진단 및 대응 방안 연구(V)-사회갈등과 사회통합〉에서는 우리 사회의 제반에 대한 집단 간 인식의 차이를 '사회갈등'으로 정의하여 계층 갈등, 세대 갈등, 젠더 갈등, 공공갈등을 주제로 경제와 권력자원 배분과 관련된 국민의 인식을 확인한 바 있다. 이를 통해 갈등은 피해야 할 부정적인 사안이 아니며, 사회의 구조적인 모순을 규명함으로써 사회통합과 발전을 이루는 데 기여할 수 있음을 강조하였다. 동시에 갈등의 해결을 위해서는 '정부 역할의 공정성'이 확보되어야 하고, 갈등의 조정자로서 정부의 적극적인 노력을 촉구하였다.

넷째, 최근 들어서는 코로나19와 사회갈등에 주목한 연구가 수행되었다. 팬데믹 기간에 발행된 뉴스 기사의 빅데이터를 활용하여 시기별 사회갈등 양상의 변화를 포착하고자 하였다. 분석 내용은 코로나19에 대응하기 위한 국내외적 갈등 외에도 계층 간 혹은 경제와 정치영역에서 발생한 이해관계자들 간의 갈등을 중점적으로 다루었다(김용회·한창근, 2021; 배광빈, 2022).

선행연구를 통해 살펴본 바와 같이 사회갈등을 측정하는 방식은 상이하며, 각각 강점과 한계를 모두 가지고 있다. 가령, 사례 연구는 구체적인 사례 제시를 통해 심층적인 이해를 제공하지만, 결과를 일반화하긴 어렵다. 규모 있는 갈등 관련 DB나 갈등지수를 이용한 양적 접근은 갈등의 실태와 특성에 관한 이론화에 기여할 수 있지만, 측정 가능한 변수나 사례를 중심으로 결과를 도출하거나 사례별 변수 코딩에서의 객관성 유지가 어렵다는 한계가 있다. 또한, 갈등의 해결 과정 및 방식, 주체의 역할과 평가에 관한 논의를 위해 시민들의 인식이 중요하다는 점에서 설문 결과를 분석하는 것이 의의가 있다(가상준, 2023, p.164). 특히, 개인이 경험하고 인식하는 다양한 형태의 갈등 양상, 원인, 해결 과정을 설문조사를 통해 확인하는 것은 사회통합의 수준을 제고하기 위한 의미 있는 과정이다(정해식 외, 2018, p.18). 하지만 이와 같은 설문조사는 응답

대상자의 대표성, 조사 시점의 영향 등 부분적인 한계가 존재한다(이승모, 2022, pp. 108-109). 이와 같은 측정 방식의 장, 단점을 고려하여 좀 더 체계적, 통합적으로 사회갈등을 이해할 필요가 있다.

제3절 미디어를 통해 본 사회갈등 경향

한국언론진흥재단에서 운영하는 빅카인즈(BIG KINDS)는 언론사들의 기사를 종합적으로 분석할 수 있도록 하는 분석 시스템이다(이긍희, 2017). 1990년부터 현재까지 뉴스 기사가 축적되어 있으며, 키워드 검색을 기반으로 하여 관련 기사를 검토하고 분석할 수 있도록 도와준다(이긍희, 2017). 이번 절에서는 1990년부터 2023년 10월까지 약 33년 동안 한국의 전국 일간지에 실린 사회갈등, 사회통합, 공정성, 청년, 장애인과 관련한 기사 건수를 분석하였다.

1. 사회갈등과 사회통합

1990년부터 2023년까지 검색된 사회갈등 기사 수는 전반적으로 증가하는 추세이고, 특히 2002년과 2003년 사이 폭발적으로 급증하였다. 당시 화물연대 파업, 교육행정정보시스템(NEIS), 새만금 간척사업, 비전투병력의 이라크전 파병 등으로 인해 다양한 갈등이 있었다는 점이 이를 설명해 준다(김호기, 2003.11.13.). 다음 해인 2004년에는 노무현 전 대통령의 탄핵소추가 가결되면서 정국은 더욱 복잡한 소용돌이 속으로 빠져들었기에, 관련 기사수가 많았다. 2009년에는 정부의 4대강 사업과 2008년 한·미 자유무역협정(FTA) 협상 과정에서 미국의 소고기 수입을 두고 국민들의 저항은 촛불집회로 나타났으며, 이러한 일련의 사건들이 관련 기사 수를 급증시켰다. 2014년에 다시금 관련 기사 수가 많아졌는데, 이는 제주도의 해군기지 건설, 밀양 송전탑 공사, 연금개혁 등이 사회적 이슈가 된 것으로 보인다. 이후에도 다양한 사회갈등들이 꼬리에 꼬리를 물고 이어지고 있다.

〔그림 2-2〕 사회갈등 기사 수, 1990~2023

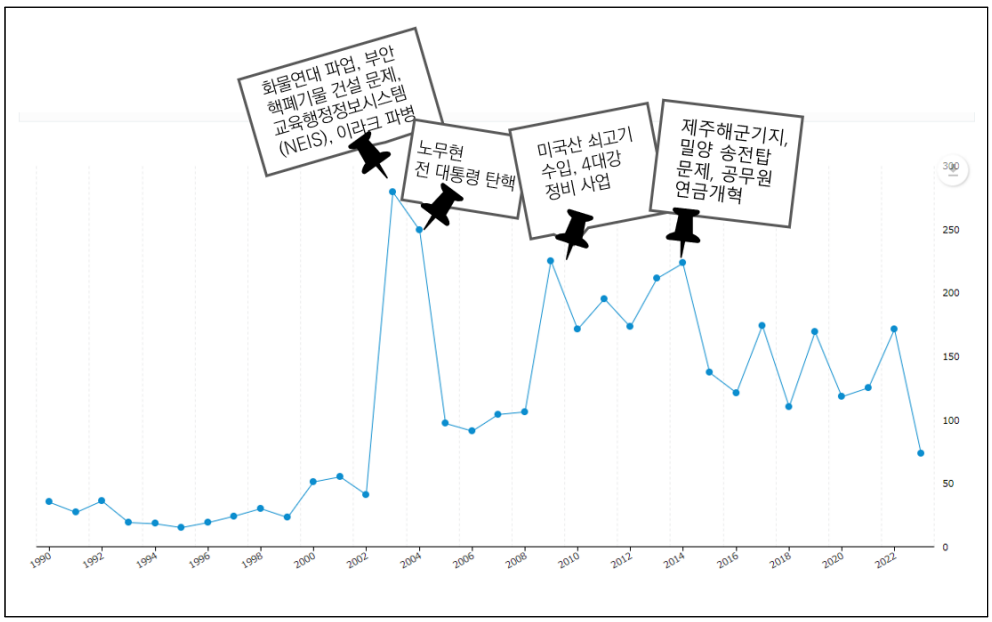

자료: 빅카인즈, 뉴스검색·분석. (https://www.bigkinds.or.kr/v2/news/search.do 에서 2023.11.07. 인출)

사회통합과 사회갈등을 다룬 기사 건수를 비교해 보았다. 그 결과, 사회통합 관련 기사 건수가 사회갈등 관련 기사 수보다 많았다. 주요한 이유로는 법무부에서 운영하는 이민자 적응 및 자립을 위한 사회통합프로그램과 관련 지어 여러 기사들이 쏟아져 나왔기 때문으로 보인다. 다만, 2003년과 2004년에는 유독 사회갈등 관련 기사가 많았는데, 이는 앞서 언급한 일련의 사건들이 영향을 주었음을 추측해 볼 수 있다.

〔그림 2-3〕 '사회통합'과 '사회갈등' 관련 기사 건수, 1990~2023

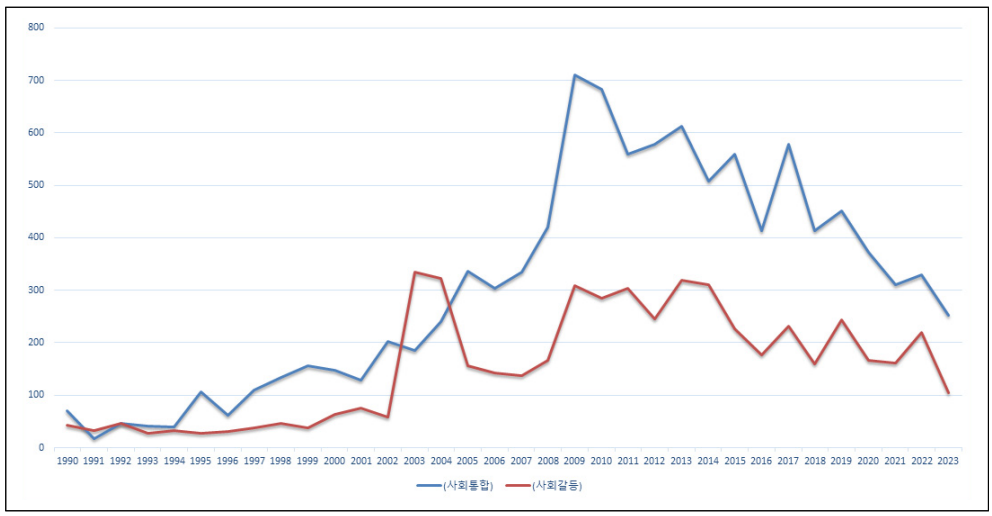

자료: 빅카인즈, 뉴스검색·분석. (https://www.bigkinds.or.kr/v2/news/search.do 에서 2023.11.07. 인출하여 저자 작성)

사회갈등과 사회통합 관련 기사 수의 키워드를 살펴보면, 다음과 같다. 사회갈등과 관련한 키워드로는 OECD가 1위를 차지하였다. 실제로 다수의 연구에서 OECD 국가 중 한국의 사회갈등지수를 계산 및 비교하고, 타 국가 대비 한국의 사회갈등 수준을 파악하려는 다양한 시도가 이루어져 왔기 때문으로 보인다. 사회통합과 관련한 키워드로는 다문화, 외국인 등이 많은 것은, 앞에서 언급한 법무부가 운영하는 사회통합프로그램이 영향을 미친 것으로 보인다.

〔그림 2-4〕 '사회갈등' 기사 키워드 검색 현황, 1990~2023

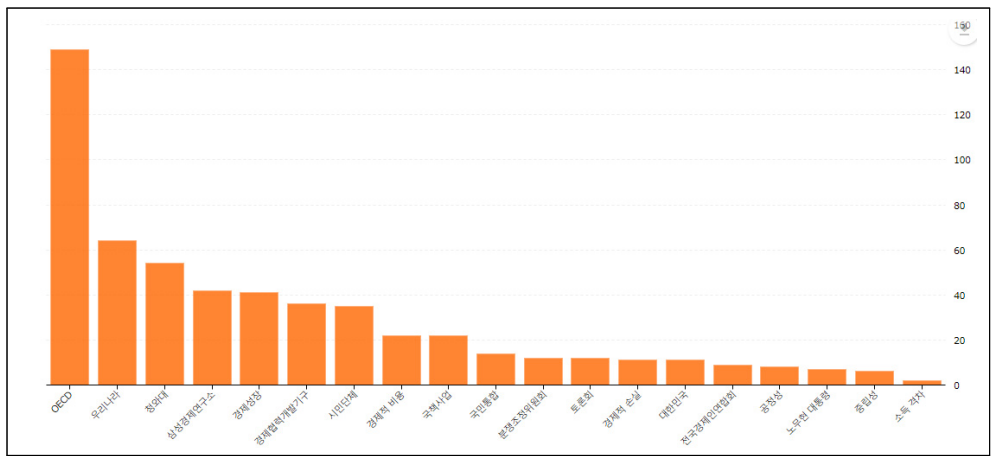

자료: 구글트렌드. https://www.bigkinds.or.kr/v2/news/search.do 에서 2023.11.07. 인출

〔그림 2-5〕 '사회통합' 기사 키워드 검색 현황, 1990~2023

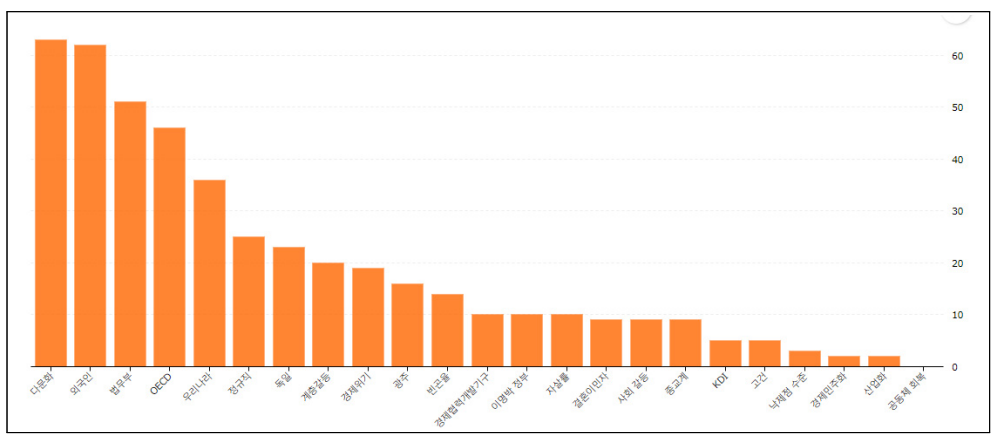

자료: 구글트렌드. https://www.bigkinds.or.kr/v2/news/search.do 에서 2023.11.07. 인출

2. 공정성과 사회갈등

공정성과 관련한 기사 건수는 지속적으로 증가하고 있다. 특히, 2010년대 들어 점차 관련 기사의 양이 증가하였다. 이는 2008년 글로벌 금융위기 이후, 무엇이 공정한지에 대해 대립하는 양상으로 전환되었기 때문이다(박경, 2022, p.46).

[그림 2-6] '공정성' 관련 기사 건수, 1990~2023

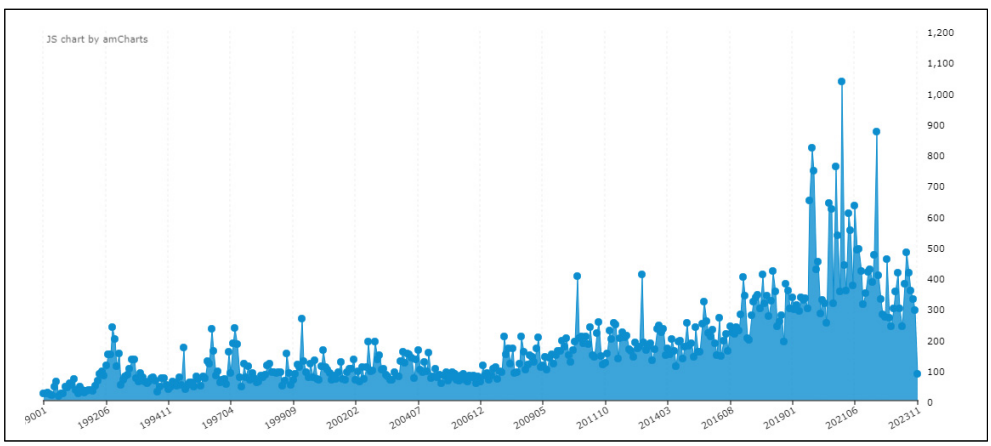

자료: 빅카인즈, 뉴스검색·분석. https://www.bigkinds.or.kr/v2/news/search.do 에서 2023.11.07. 인출

특히 지난 5년간 공정성 관련 기사가 매우 급증하였다([그림 2-7]). 2019년 하반기에는 대입 정시 확대 그리고 한국 사회 공정성 여론조사 등의 이슈가 관련 기사 수의 증가를 이끌었다. 2020년에는 인천국제공항공사 비정규직의 정규직 전환이 공정성 문제와 결부되어 많은 기사가 쏟아져 나왔다(김상태·김성엽·이상엽, 2021). 2021년 초, 의료계 총파업 투쟁에 동참하면서 의사 국가시험을 거부한 이들에게 정부가 추가시험 기회를 주면서 공정성 문제를 불러일으킨 바 있다(최하얀, 2020.12.31.). 2022년에는 검찰 수사권과 관련한 이슈가 많은 뉴스에서 다뤄진 바 있다.

〔그림 2-7〕 '공정성' 관련 기사 수, 2019-2023

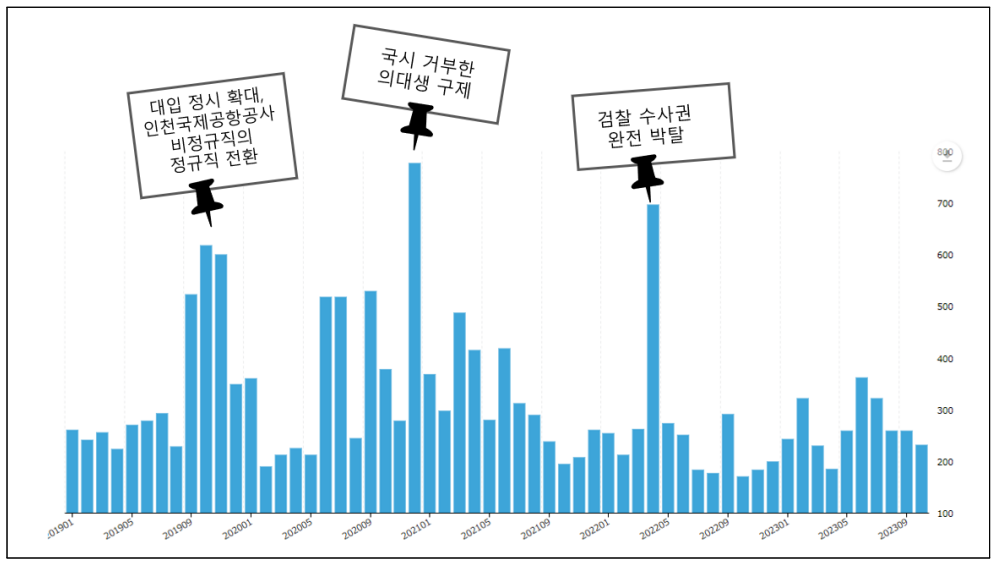

자료: 빅카인즈, 뉴스검색·분석. https://www.bigkinds.or.kr/v2/news/search.do 에서 2023.11.07. 인출

'공정성'과 '갈등'의 워드클라우드를 살펴보았다(〔그림 2-8〕). 그 결과, 비정규직, 불공정, 정규직 전환, 검찰총장, 투명성, 형평성, 투명성, 청년층 등이 등장하였다. 해당 키워드는 위의 〔그림 2-7〕에서 언급된 주요 이슈들과 관련이 있는 연관어로 보인다.

〔그림 2-8〕 '공정성'과 '갈등' 관련 워드클라우드

자료: 빅카인즈, 뉴스검색·분석, https://www.bigkinds.or.kr/v2/news/search.do 에서 2023.11.07. 인출.
참고: 2019.1.1.부터 2023.10.30.일 사이로 기간을 설정함.

3. 청년과 사회갈등

청년에 관련한 기사 건수는 2010년부터 서서히 증가하더니, 2015년 이후부터 급격히 증가하였다([그림 2-9]). 그 이유는 우리 사회에서 청년 문제가 심각해졌음을 반영한다고 볼 수 있다. 무엇보다 국회에서 발의된 청년경제기본법, 성남시의 청년 배당 등, 우리 사회에서 청년을 위한 다양한 제도적 기반을 정비하려는 노력들이 관련 기사에 많이 다뤄졌다(손애성, 2017; 황예랑, 2020.05.02.).

[그림 2-9] '청년'에 관한 기사 건수 추이, 1990~2023

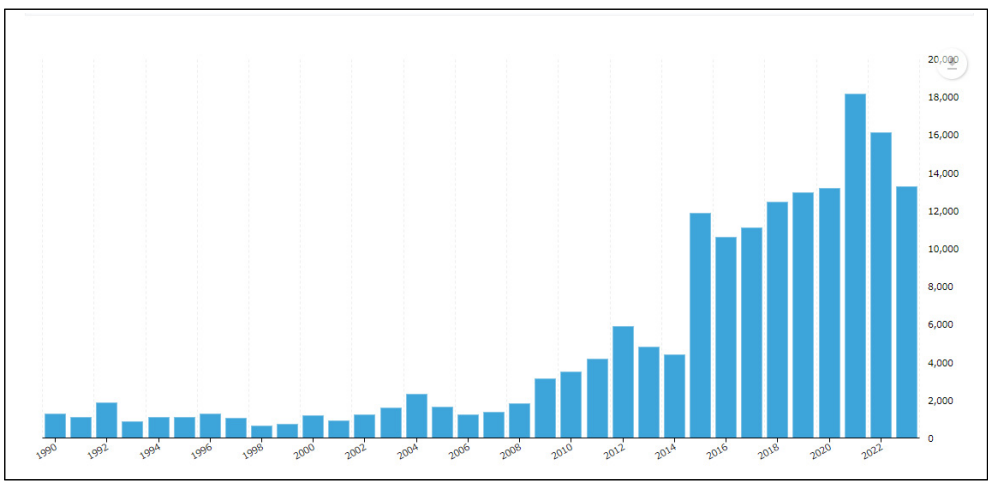

자료: 빅카인즈, 뉴스검색·분석. https://www.bigkinds.or.kr/v2/news/search.do 에서 2023.11.07. 인출

'청년'과 '갈등'에 관한 기사 건수 추이를 살펴본 결과, 2015년부터 폭발적으로 증가하였고, 2021년과 2022년 사이에 더욱 급증하였다. 특히, 관련 기사가 가장 급증한 2022년 초는 2022년 3월 9일에 실시된 대한민국 제20대 대통령선거 직전으로, 각 후보 간의 경쟁이 뜨겁게 달아오르는 가운데, 청년 유권자를 위한 다양한 대선공약이 각축을 벌이는 과정으로 보인다.

[그림 2-10] '청년'과 '갈등' 관련 기사 건수 추이, 1990-2023

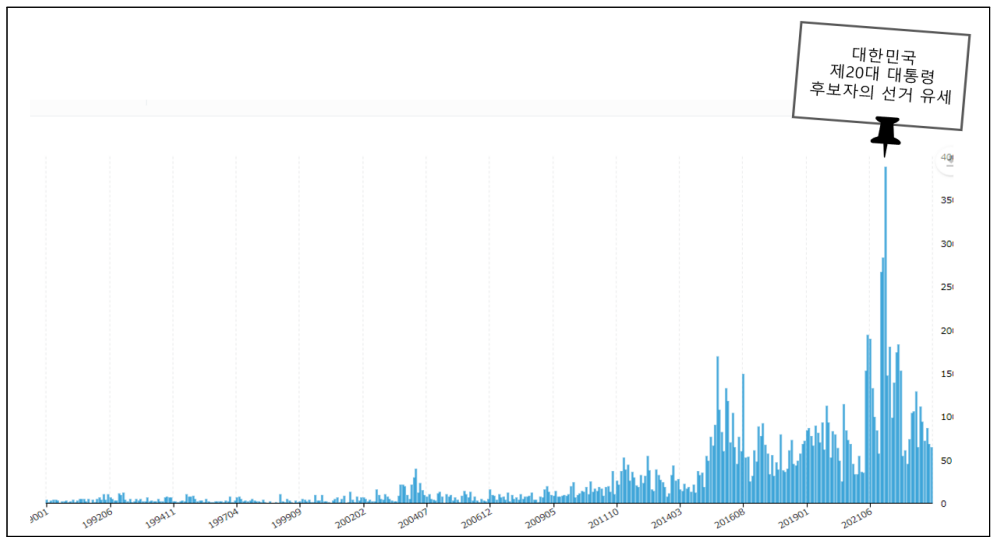

자료: 빅카인즈, 뉴스검색·분석. https://www.bigkinds.or.kr/v2/news/search.do 에서 2023.11.07. 인출

'청년' 그리고 '갈등'과 관련한 워드클라우드를 살펴본 결과, 일자리, 비정규직, 정규직 전환, 인천국제공항 등 주로 경제적 영역과 관련된 키워드가 포함되었다. 앞에서 살펴본 인천국제공항공사에서 일하는 비정규직 직원의 정규직 전환은 공정성과 관련한 이슈를 촉발시켰을 뿐만 아니라, 청년에게도 큰 갈등의 균열 지점이었음을 엿볼 수 있다.

[그림 2-11] '청년'과 '갈등' 관련 워드클라우드

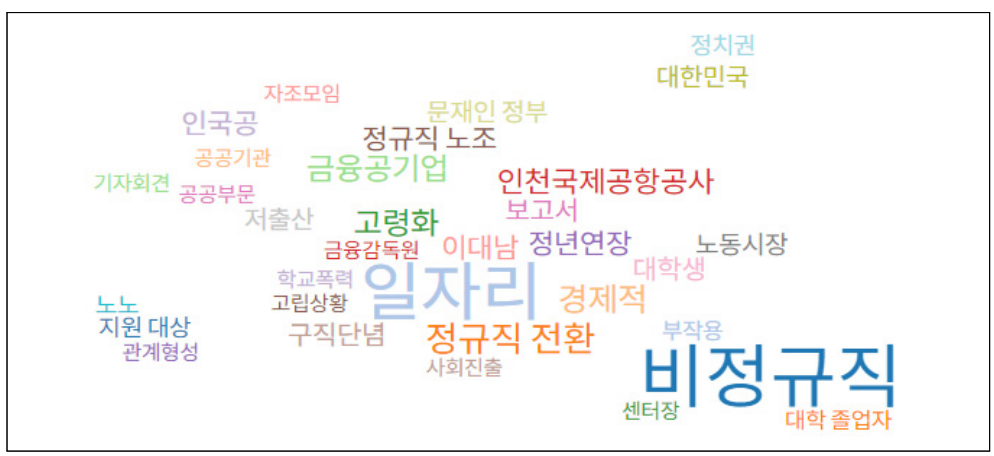

자료: 빅카인즈, 뉴스검색·분석. https://www.bigkinds.or.kr/v2/news/search.do 에서 2023.11.07. 인출
참고: 2019.1.1.부터 2023.10.30.일 사이로 기간을 설정함.

4. 장애인과 사회갈등

장애인과 관련한 뉴스 기사 수를 바탕으로 한 워드클라우드 결과, 2021년 12월 3일에 한 시민단체에서 시위를 실시한 전과 후의 분석 결과가 달랐다. 시위 발생 전에는 장애인 관련 키워드는 '코로나19'가 두드러졌다. 이는 장애인 관련 갈등 이슈가 코로나19와 관련되었음을 추론해 볼 수 있다. 실제로, 코로나19로 인한 사회적 거리두기 정책으로 장애인 관련 시설이 문을 닫고 활동지원서비스가 중단되는 바람에 경증과 증중 장애인 모두 신체 활동량이 급감하였고 필요한 서비스와 지원을 적시에 받지 못해 많은 어려움을 겪은 바 있다(김이레·남재현, 2022; 이송희·이병화, 2020). 2021년 12월 3일 시위가 시작된 이후에는, 시위와 관련된 단어인 전장연, 지하철 탑승 시위 등이 등장하였다.

〔그림 2-12〕 '장애인' 관련 워드클라우드

2021년 12월 3일 시위 발생 전	지난 5년간 '장애인' 검색한 워드클라우드
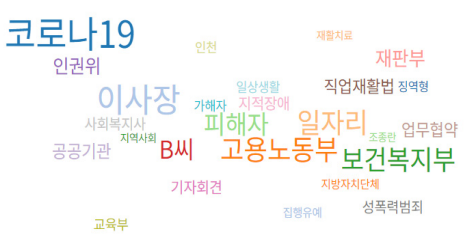	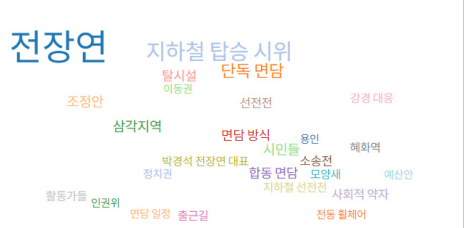

자료: 빅카인즈, 뉴스검색·분석. https://www.bigkinds.or.kr/v2/news/search.do 에서 2023.11.07. 인출;
빅카인즈, 뉴스검색·분석. https://www.bigkinds.or.kr/v2/news/search.do 에서 2023.11.07. 인출

다음으로, '장애인'과 '갈등' 관련 기사 건수에 대해 살펴보았다. 주로 특정 사건에 있어서 관련 기사가 폭발적으로 증가하는 것을 확인할 수 있다. 2017년에 서울의 강서구에서 특수학교 설립을 둘러싼 지역사회와의 갈등(이경호, 2022.08.06.), 그리고 한 시민단체의 시위가 2021년 말 시작된 이후 관련 기사 건수가 증가하였다.

〔그림 2-13〕 '장애인'과 '갈등' 기사 건수, 1990~2023

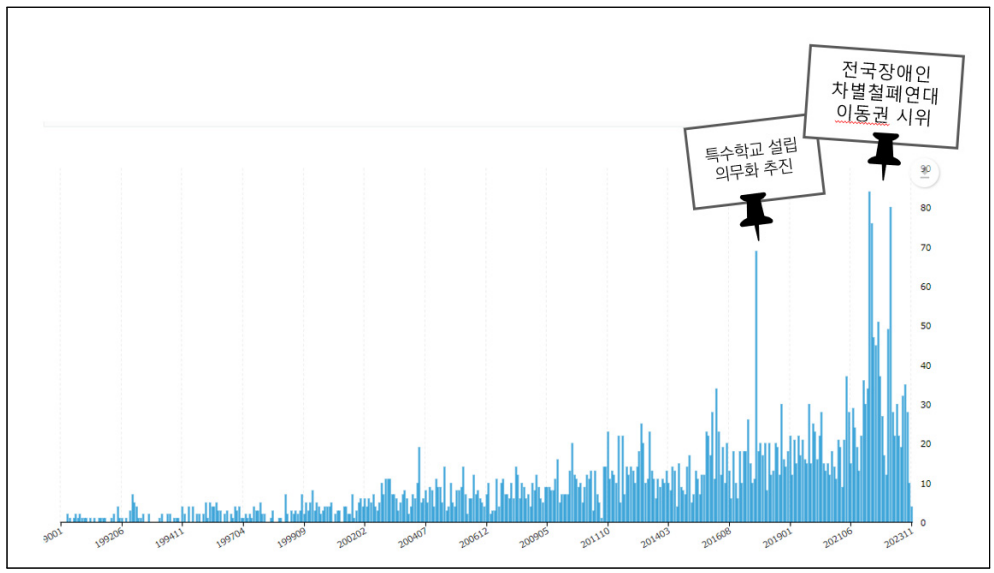

자료: 빅카인즈, 뉴스검색·분석. https://www.bigkinds.or.kr/v2/news/search.do 에서 2023.11.07. 인출

제4절 소결

이번 장에서는 사회갈등의 이론적 배경, 사회갈등 관련 선행연구, 그리고 미디어를 통해서 본 사회갈등의 경향에 대해 살펴보았다. 우선, 연구의 중심 개념인 사회갈등의 이론적 배경에 대해 탐색하였다. 사회갈등에 대한 다양한 정의가 존재하지만, 이번 연구에서는 사회갈등을 사회구조와 특정 맥락에서 희소하거나 서로 양립할 수 없는 사회적 자원을 배분하는 과정에서 필연적으로 발생되는 집단 간의 대립과 긴장, 그리고 이해관계와 신념과 가치관이 충돌하는 균열의 상태로 정의코자 한다. 한국 사회에서 갈등은 권위주의적 문화 체제 아래에서 수면 아래로 잠재되었다가, 1980년 중후반부터 표출되고 있다. 2000년대 들어 개인의 목표나 특정 집단의 자원 배분을 둘러싼 이해와 가치관의 충돌과 대립이 격해짐에 따라, 갈등의 외연과 더불어 그 내연이 복합적으로 확대 전개되고 있다(서문기, 2014; 윤인진 외, 2009; 정해식 외, 2016). 따라서 민주화된 사회에서는 사회갈등의 제도화를 통해 사회통합을 이루어야 한다(조대엽, 2014).

사회갈등과 관련한 선행연구는 개별 사례 연구, 데이터를 통한 계량 분석, 설문조사

를 통한 갈등 인식 연구, 빅데이터 활용 등 네 가지 차원에서 주로 논의되었다. 다만, 기존 연구의 한계는 다음과 같다. 첫째, 기존 연구들은 우리 사회의 갈등 유형을 계층 갈등, 젠더 갈등, 지역 갈등 등으로 한정 짓고, 제한된 유형의 갈등 수준을 여러 해 탐색해 온 경향이 있다. 이는 사회가 변동하면서 자연스럽게 발생하는 새로운 갈등에 관심을 충분히 두지 않았음을 말한다(조대엽, 2014). 둘째, 사회갈등은 공공갈등 분야에서 주로 연구되어 온 개념으로, 공공영역의 거버넌스 혹은 정부 정책 등과 관련한 거시적인 측면에서 다루어져 왔다(이승모, 2022; 조권중 외, 2020). 이에 따라 공공영역 외의 관점에서 충돌하는 갈등을 충분히 다루지 못한 한계점이 있다. 셋째, 코로나19 이후, 우리 사회의 갈등 수준과 한국 사회의 변동을 이해하려는 노력은 부족하였다. 팬데믹이 종식되고 엔데믹으로 전환되는 시점에서, 우리 사회의 갈등 인식이 그동안 어떻게 변화했고, 감염 위험으로 인한 불확실성이 갈등의 지형을 어떻게 변화시켰으며, 그리고 사회통합 관점에서 이에 어떻게 대응해야 하는지 곱씹어 볼 필요가 있다.

마지막으로, 미디어를 통해 본 사회갈등에 대해 살펴보았다. 사회갈등 관련 신문 기사는 꾸준히 증가하고 있는데, 특히 이번 연구의 초점인 공정성, 청년 그리고 장애인 갈등과 관련한 기사는 최근 5년 이내에 폭발적으로 증가하는 모양새이다. 다만 최근 공정성과 관련한 기사는 주로 청년 일자리와 관련이 있고, 청년 관련 기사는 관련 법제도와 대통령 선거 공약 등이 기사 수 증가를 이끌었으며, 장애인 관련 기사는 2021년도 말에 시작된 시위로 인해 관련 기사 수가 증가하였다. 이러한 분석을 통해, 우리는 시대적 변화에 따라 갈등의 강도와 지속성을 파악하고, 갈등 담론이 어떻게 변화하였는지, 그리고 시대별 주요 갈등 이슈가 무엇인지 등을 파악해 볼 수 있다.

제3장

사회갈등과 사회통합 인식

제1절 응답자의 특성
제2절 사회갈등 인식
제3절 사회 및 사회통합 인식
제4절 소결

제 3 장 사회갈등과 사회통합 인식

제1절 응답자의 특성

설문조사에 참여한 응답자는 총 3,952명이며, 응답자의 일반적 특성은 〈표 3-1〉과 같다. 먼저, 성별을 살펴보면, 남성은 50.75%로 여성인 49.25%보다 약간 더 많았다. 연령대의 경우, 중장년(만 35세~64세 이하)은 58.17%로 절반 이상을 차지하였고, 청년(만 19세~34세 이하)은 27.18%, 그리고 노년(만 65세 이상)은 14.65%로 나타났다. 성별 분포는 남성과 여성의 큰 차이는 없으며, 연령대별로는 중장년의 비중이 좀 더 높았다.

지역의 경우, 중소도시에 거주하는 이들이 49.44%였고, 대도시는 41.98%, 그리고 농어촌은 8.58%였다. 최종 학력의 경우, 중졸 이하(고교 중퇴 포함)는 12.68%, 고졸(대학 중퇴 포함)은 41.07%, 그리고 대졸 이상(대학 수료 및 대학원 포함)은 46.25%였다. 응답자 다수가 대도시 혹은 중소도시에 거주하였고, 이들의 최종 학력은 고졸 이상이 다수였다.

주관적 소득계층의 경우, 중간층은 45.74%로 절반 가까이 차지하였고, 중하층은 38.41%, 하층은 10.79%, 그리고 중상층(상층)은 5.05% 순으로 나타났다. 지난 3개월간 월평균 근로소득은 200만 원 미만이 39.16%, 200만 원대가 22.87%, 300만 원대가 18.45%, 500만 원 이상이 9.76%, 그리고 400만 원대가 9.69% 순이었다. 가구소득 4분위는 21.40%, 3분위 20.97%, 1분위 20.88%, 2분위 19.62%, 그리고 5분위는 17.13% 순으로 나타났다. 중도 성향은 53.94%로 절반 이상으로 나타났고, 보수는 24.98%, 그리고 진보는 21.08%로 나타났다.

〈표 3-1〉 응답자의 인구사회학적 특성

(단위: 명, %)

구분		전체	
		빈도	비율
전체		3,952	100.0
성별	남성	2,005	50.75
	여성	1,946	49.25
연령대	청년(만 19세~34세 이하)	1,074	27.18
	중장년(만 35세~64세 이하)	2,299	58.17
	노년(만 65세 이상)	579	14.65
지역	대도시	1,659	41.98
	중소도시	1,954	49.44
	농어촌	339	8.58
최종 학력	중졸 이하(고교 중퇴 포함)	501	12.68
	고졸(대학 중퇴 포함)	1,623	41.07
	대졸 이상(대학 수료 및 대학원 포함)	1,827	46.25
주관적 소득계층	하층	426	10.79
	중하층	1,518	38.41
	중간층	1,808	45.74
	중상층(상층)	200	5.05
지난 3개월 월평균 근로소득[1)]	200만 원 미만	1,547	39.16
	200만 원대	904	22.87
	300만 원대	729	18.45
	400만 원대	383	9.69
	500만 원 이상	386	9.76
균등화한 가구소득 분위[1)]	1분위	824	20.88
	2분위	774	19.62
	3분위	828	20.97
	4분위	845	21.40
	5분위	676	17.13
경제활동 상태	상용직 임금근로자	1,487	37.63
	임시, 일용직, 특고	469	11.88
	고용주, 자영자	758	19.18
	무급가족 종사자	83	2.11
	실업자	215	5.44
	비경제활동인구	939	23.76
이념적 성향	보수적	987	24.98
	중도적	2,132	53.94
	진보적	833	21.08

주: 1) 결측치를 제외하고, 총합 인원이 3,945명임.
자료: 한국보건사회연구원. (2023). 「2023년 사회갈등과 사회통합 실태조사」 원자료 저자 분석.

제2절 사회갈등 인식

1. 사회갈등에 대한 사람들의 인식

우선, 사회갈등은 부정적인 것이므로 없어져야 한다는 입장과 사회갈등은 필연적이고 사회발전에 긍정적인 역할을 한다고 보는 입장 사이에서, 응답자들은 과연 사회갈등을 어떻게 인식하는지 살펴보고자 하였다. 그 결과, 사회갈등을 부정적으로 보는 집단은 35.20%였고, 사회갈등을 긍정적으로 보는 집단은 37.29%였다. 사회갈등의 양면적인 측면에 주목하여 '보통'이라고 응답한 이들은 27.51%로 나타났다. 따라서 사회갈등을 긍정적으로 인식한 이들과 부정적으로 인식한 이들 간에 팽팽한 입장 차가 있었다.

2. 사회갈등도와 사회갈등 유형별 인식

가. 사회갈등도

우리 사회의 갈등 심각성에 대해 물어보았다. 그 결과, 우리 사회의 갈등도는 2018년 2.88에서 2023년 2.93으로 소폭 상승하였다.

다음으로, 2018년과 2023년 인구사회학적 특성별 갈등 정도에 따른 차이를 살펴보았다(〈표 3-2〉). 그 결과, 2018년에는 지역, 주관적 소득계층과 정치적 이념에 따른 사회갈등도가 유의한 차이를 보이는 것으로 나타났다. 구체적으로, 중소도시 거주자가 다른 지역 거주자보다 사회갈등이 심각하다고 인식하였다. 주관적 소득계층의 경우, 하층 집단의 사회갈등도 인식이 높았다. 정치적 이념에서는 보수적인 입장을 취한 이들이 사회갈등을 심각하게 인식하는 것으로 나타났다.

2023년에는 성별, 연령대, 지역, 소득분위, 주관적 소득계층, 그리고 정치적 이념에 따른 갈등 정도가 유의한 차이를 보였다. 남성이 여성보다 사회갈등을 심각하게 인식하였다. 연령대로는 중장년이 다른 연령대보다 사회갈등 심각도가 높았다. 지역의 경우, 농어촌 거주자가 인식하는 사회갈등도가 높았다. 소득 1분위가 다른 소득분위에 비해 사회갈등을 심각하게 인식하는 것으로 나타났다. 주관적 소득계층에서는 하층 집

단이 인식하는 사회갈등도가 높았다. 정치적 이념에서는 진보적 입장인 이들의 사회갈등도가 높았다.

〈표 3-2〉 사회갈등도

(단위: 점)

구분		2018년	*)	2023년	*)
전체		2.88		2.93	
성별	남성	2.88		2.96	***
	여성	2.88		2.90	
연령대	청년(만 19세~34세)	2.85		2.89	
	중장년(만 35세~64세)	2.90		2.94	*
	노년(만 65세 이상)	2.89		2.93	
지역	대도시	2.88		2.94	
	중소도시	2.89	*	2.91	**
	농어촌	2.81		2.98	
학력 3)	중졸 이하	2.86		2.92	
	고졸	2.87		2.94	
	대졸 이상	2.89		2.93	
소득 5분위	1분위	2.87		2.97	
	2분위	2.88		2.92	
	3분위	2.86		2.91	*
	4분위	2.88		2.91	
	5분위	2.91		2.92	
주관적 소득계층	하층	2.95		3.04	
	중하층	2.88	**	2.94	***
	중간층	2.85		2.90	
	중상층(상층)	2.89		2.95	
정치적 이념	보수적	2.94		2.95	
	중도적	2.88	***	2.90	**
	진보적	2.84		2.98	

주: 1) * p<0.05, ** p<0.01, *** p<0.001 수준에서 유의함을 의미함.
2) 해당 문항, 즉 우리나라의 갈등 정도에 대한 응답은 4점 척도로 측정됨.
3) 중졸 이하는 고교 중퇴 포함, 고졸은 대학 중퇴 포함, 대졸 이상은 대학 수료 및 대학원 포함.
4) 매우 심하다(1)~전혀 심하지 않다(4) 4점 척도를 역코딩하여 활용함.
자료: 한국보건사회연구원. (2023). 「2023년 사회갈등과 사회통합 실태조사」 원자료 저자 분석.

나. 사회갈등 유형별

사회갈등 유형별 변화 수준에 대해 살펴보았다([그림 3-1]). 그 결과, 응답자들이 인식하는 가장 심각한 갈등은 2018년과 마찬가지로 진보와 보수 간의 갈등이었다. 두 번

째로 심한 갈등은 정규직과 비정규직의 갈등으로, 2018년보다는 소폭 상승하였다. 세 번째로 심한 갈등은 노사 갈등으로, 2018년에 비해 심각도가 낮아졌다.

흥미로운 점은 젠더 갈등과 노사 갈등은 2018년에 비해 심각성이 낮아진 데 반해, 기타 유형의 사회갈등 수준은 2018년에 비해 높아졌다. 특히, 2018년에 비해 주택소유자와 비소유자 간의 갈등 그리고 지역 갈등 수준이 높아졌다. 전자의 경우, 부동산 시장의 양극화 현상 및 불균형 문제의 심각성을 반영하는 결과로 추정된다. 후자의 경우, 지역 갈등에 대한 세부 문항이 다소 달라졌기 때문으로, 이를 단순 비교하기에는 다소 무리가 있다는 점을 밝힌다. 구체적으로, 2018년에는 지역감정으로 인한 갈등에 초점을 두었는데, 2023년에는 수도권과 지방 간의 갈등에 초점을 두어 물어봤다는 점에서 차이가 있다. 즉 2023년에는 지역감정을 넘어서, 지역 간의 부동산 및 인프라 문제 등으로 인해 발생하는 인구감소 및 삶의 질 저하 등에 따른 상대적 박탈감과 격차로 인한 갈등의 심각성을 물어보았다.

[그림 3-1] 사회갈등 유형별 심각도 변화 수준

(단위: %)

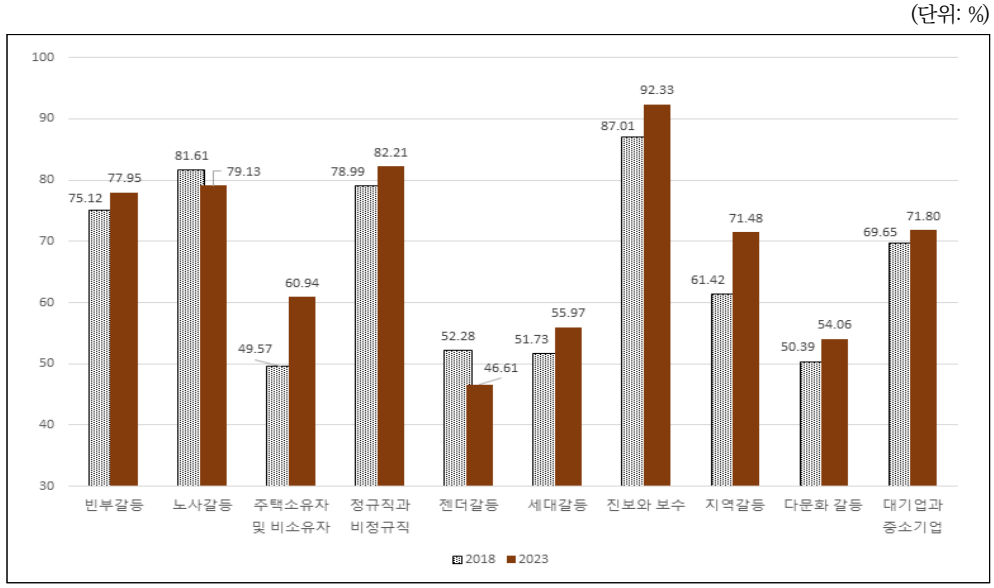

참고: 1) 각 문항에서, "(1) 매우 심하다 + (2) 대체로 심하다"를 합산한 결과임.
2) 2022년에는 수도권과 지방의 갈등을 물어보았으나, 2018년에는 수도권과 지방, 영남과 호남 간의 갈등에 대해 물어봄.
3) 2022년에는 기존 주민과 이주민 간의 갈등에 대해 물어보았으나, 2018년에는 외국인 노동자, 결혼이주여성, 그리고 북한이탈주민과 기존 주민 간의 갈등에 대해 물어봄.

자료: 한국보건사회연구원. (2018). 「2018년 사회갈등과 사회통합 실태조사」 원자료 저자 그림; 한국보건사회연구원. (2023). 「2023년 사회갈등과 사회통합 실태조사」 원자료 저자 그림.

한국 사회에서 가장 첨예한 갈등으로 꼽힌 진보와 보수 간 갈등은 2018년 3.35점에서 2023년 3.42점으로 소폭 상승하였다. 2018년에는 학력, 주관적 소득계층과 정치적 이념에 따른 갈등 인식 차이가 통계적으로 유의하였다. 2023년에는 지역과 소득분위에 따른 갈등 인식 차이가 통계적으로 유의한 것으로 나타났다. 그 결과, 중소도시 거주자, 소득 2분위, 진보적 성향 사람들이 진보와 보수 간의 갈등을 심각하게 인지하고 있었다.

〈표 3-3〉 진보와 보수 간의 갈등: 2018년과 2023년 비교

(단위: 점)

구분		2018년	*)	2023년	*)
전체		3.35		3.42	
성별	남성	3.35		3.44	
	여성	3.34		3.40	
연령대	청년	3.32		3.40	
	중장년	3.37		3.43	
	노년	3.34		3.42	
지역	대도시	3.38		3.41	
	중소도시	3.33		3.45	***
	농어촌	3.31		3.33	
학력[1)]	중졸 이하	3.21		3.43	
	고졸	3.38	***	3.43	
	대졸 이상	3.37		3.41	
소득 5분위	1분위	3.32		3.44	
	2분위	3.37		3.47	
	3분위	3.31		3.42	*
	4분위	3.37		3.40	
	5분위	3.37		3.36	
주관적 소득계층	하층	3.27		3.48	
	중하층	3.38	**	3.41	
	중간층	3.34		3.41	
	중상층(상층)	3.40		3.46	
정치적 이념	보수적	3.39		3.41	
	중도적	3.31	*	3.42	
	진보적	3.37		3.43	

주: * p<0.05, ** p<0.01, *** p<0.001

참고: 1) 2023년은 최종 학력 기준임.

2) 매우 심하다(1)~전혀 심하지 않다(4) 4점 척도를 역코딩하여 활용함.

자료: 한국보건사회연구원. (2023). 「2023년 사회갈등과 사회통합 실태조사」 원자료 저자 분석.

다음으로 꼽힌 정규직과 비정규직 간의 갈등은 2018년 3.05점에서 2023년에는 3.07점으로 소폭 상승하였다. 2018년에는 학력과 주관적 소득계층에 따른 정규직과 비정규직 간의 갈등 인식 차이가 통계적으로 유의한 것으로 나타났다. 대졸 이상 학력자와 주관적 소득계층이 하층 집단에서 정규직과 비정규직 간의 갈등이 심각하다고 보았다. 2023년에는 주관적 소득계층과 정치적 이념에 따른 갈등 인식 차이가 유의한 것으로 나타났다. 주관적 소득계층이 하층인 집단과 진보적 성향에서 정규직과 비정규직 간의 갈등이 심각하다고 인지하였다.

〈표 3-4〉 정규직과 비정규직 간의 갈등: 2018년과 2023년 비교

(단위: 점)

구분		2018년	*)	2023년	*)
전체		3.05		3.07	
성별	남성	3.06		3.07	
	여성	3.04		3.04	
연령대	청년	3.05		3.06	
	중장년	3.07		3.07	
	노년	3.17		3.00	
지역	대도시	3.04		3.04	
	중소도시	3.06		3.08	
	농어촌	3.07		3.01	
학력	중졸 이하	2.98		3.01	
	고졸	3.05	*	3.06	
	대졸 이상	3.07		3.07	
소득 5분위	1분위	3.04		3.06	
	2분위	3.08		3.09	
	3분위	3.03		3.05	
	4분위	3.01		3.06	
	5분위	3.09		3.02	
주관적 소득계층	하층	3.13		3.21	
	중하층	3.06	*	3.10	***
	중간층	3.02		2.99	
	중상층(상층)	3.02		3.01	
정치적 이념	보수적	3.02		3.02	
	중도적	3.05		3.06	*
	진보적	3.08		3.10	

주: * p<0.05, ** p<0.01, *** p<0.001

자료: 한국보건사회연구원. (2023). 「2023년 사회갈등과 사회통합 실태조사」 원자료 저자 분석.

다. 정치 성향이 다른 사람과의 교제 의향

정치적 영역에서의 갈등은, 응답자의 정치 성향이 다른 사람과의 교제 의향에도 영향을 준 것으로 보인다. 정치 성향이 다른 사람과의 교제 의향을 1) 친구 및 지인과의 술자리, 2) 연애 및 결혼, 3) 시민·사회단체 활동으로 구분하여 물어보았다.

그 결과, 정치 성향이 다른 친구 및 지인과의 술자리에 참여할 의향이 없다는 사람은 33.02%로 나타났다. 정치 성향이 다른 이와 연애 및 결혼할 의향이 없는 사람은 58.20%로 절반 이상을 차지하였다. 정치 성향이 다른 이와 시민·사회단체 활동을 할 의향이 없다는 사람은 71.41%로 상당히 높았다. 흥미로운 점은, 청년과 중장년에 비해 노년층은 정치 성향이 다른 이와 술자리, 연애 및 결혼, 시민·사회단체 활동을 할 수 없다는 응답이 높았다. 학력의 경우, 중졸 이하 집단이 정치 성향이 다른 이와 술자리, 연애 및 결혼, 시민·사회단체 활동을 할 수 없다는 응답이 통계적으로 유의하게 높았다. 소득 1분위 집단은 정치 성향이 다른 이와 술자리, 연애 및 결혼, 시민·사회단체 활동을 할 수 없다는 응답이 통계적으로 유의하게 높은 것으로 나타났다.

〈표 3-5〉 정치 성향이 다른 사람과의 교제 의향에 따른 응답자의 인구사회학적 특성

(단위: %)

구분		정치 성향이 다른								
		친구 및 지인과의 술자리		*)	연애 및 결혼		*)	시민·사회단체 활동		*)
		있다	없다		있다	없다		있다	없다	
전체		66.98	33.02		41.80	58.20		28.59	71.41	
성별	남성	71.37	28.63	***	46.10	53.90	***	31.63	68.37	*
	여성	63.15	36.85		39.15	60.85		28.51	71.49	
연령대	청년	72.03	27.97	***	48.19	51.81	***	33.75	66.25	***
	중장년	67.81	32.19		43.38	56.62		31.17	68.83	
	노년	58.08	41.92		31.36	68.64		20.32	79.68	
지역	대도시	69.68	30.32	***	44.37	55.63		29.47	70.53	
	중소도시	67.35	32.65		41.86	58.14		31.14	68.86	
	농어촌	60.64	39.36		40.61	59.39		28.26	71.74	
학력	중졸 이하	51.53	48.47	***	28.55	71.45	***	17.06	82.94	***
	고졸	66.85	33.15		44.40	55.60		31.86	68.14	
	대졸 이상	72.70	27.30		45.51	54.49		32.56	67.44	
소득 5분위	1분위	60.00	40.00	***	38.63	61.37	**	25.94	74.06	***
	2분위	62.37	37.63		39.90	60.10		27.53	72.47	
	3분위	71.07	28.93		43.34	56.66		31.36	68.64	
	4분위	72.37	27.63		44.74	55.26		30.93	69.07	
	5분위	72.55	27.45		48.11	51.89		36.20	63.80	
주관적 소득 계층	하층	60.63	39.37	***	36.75	63.25	**	22.05	77.95	***
	중하층	64.98	35.02		40.16	59.84		26.42	73.58	
	중간층	69.78	30.22		45.60	54.40		34.38	65.62	
	중상층 (상층)	73.97	26.03		45.21	54.79		32.88	67.12	
정치적 이념	보수적	67.20	32.80		41.02	58.98		28.69	71.31	
	중도적	67.00	33.00		42.68	57.32		30.78	69.22	
	진보적	68.22	31.78		44.56	55.44		29.99	70.01	

주 : * p<0.05, ** p<0.01, *** p<0.001

자료: 한국보건사회연구원. (2023). 「2023년 사회갈등과 사회통합 실태조사」 원자료 저자 분석.

3. 사회갈등의 원인과 대응

가. 사회갈등 체감 통로

응답자들은 사회갈등을 관련한 사건사고 보도(37.25%), 정치인들의 대립(30.45%)을 통해 체감한다는 응답이 가장 많았다. 다음으로는, 집회나 시위를 통해 갈등을 체감하거나(16.33%), 온라인 및 소셜미디어상의 의견 대립(11.88%), 주변의 지인이나 가족의 의견 충돌을 통해 체감한다(4.10%) 순이었다.

[그림 3-2] 사회갈등 체감 통로

(단위: %)

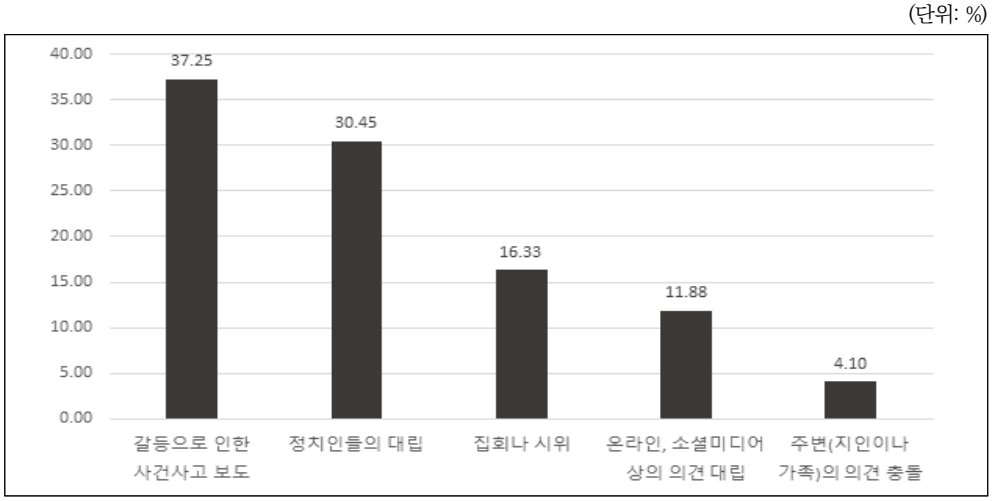

자료: 한국보건사회연구원. (2023). 「2023년 사회갈등과 사회통합 실태조사」 원자료 저자 분석.

나. 사회갈등 원인

사회갈등의 원인으로는 미래 삶의 불확실성 심화가 주요인으로 꼽혔다(25.65%). 다음으로는 사회계층 간 이동성 단절(23.22%), 사회지도층의 도덕적 책임 부족(17.09%), 미디어(SNS)의 발달로 인한 가짜뉴스 전파(10.79%), 혐오와 차별의 정서 확산(10.14%), 상호 간의 신뢰 부족(8.54%), 이기적 집단주의의 팽배(4.58%) 순이었다.

다음으로, 인구사회학적 특성에 따른 사회갈등 원인에 대해 살펴보았다. 연령대, 지역, 소득분위 그리고 주관적 소득계층에 따른 사회갈등의 원인에 대한 인식 차이가 통

계적으로 유의한 것으로 나타났다. 청년과 중장년은 미래 삶의 불확실성 심화와 계층 간 사회이동성 단절을 사회갈등의 주원인으로 본 데 반해, 노년층의 경우 미래 삶의 불확실성 심화와 지도층의 도덕적 책임 부족이 원인이라고 보았다. 지역의 경우, 중소도시와 농어촌 거주자는 미래 삶의 불확실성 심화와 지도층의 도덕적 책임 부족을 사회갈등의 원인으로 꼽은 반면, 대도시 거주자는 미래 삶의 불확실성 심화와 사회이동성 단절을 원인으로 인식하였다. 소득분위의 경우, 소득 2분위만 사회이동성 단절을 사회갈등의 가장 큰 원인으로 본 반면, 기타 소득 분위는 미래 삶의 불확실성 심화를 사회갈등의 가장 큰 원인으로 보았다. 주관적 소득계층의 경우, 중상층(상층)은 지도층의 도덕적 책임 부족을 갈등의 1순위 원인으로 여긴 반면, 기타 계층은 미래 삶의 불확실성 심화라고 보았다.

〈표 3-6〉 인구사회학적 특성에 따른 사회갈등의 원인

(단위: %)

구분 *)		사회 이동성 단절	미래 삶의 불확실성 심화	가짜 뉴스 전파	혐오와 차별의 정서 확산	지도층 도덕적 책임 부족	신뢰 부족	집단 이기주의 팽배	전체
성별	남성	20.97	25.18	11.01	10.16	19.07	8.16	5.46	100
	여성	22.72	23.49	11.57	11.41	16.89	8.85	5.07	100
연령대 **	청년	21.67	24.36	13.21	13.21	15.17	7.02	5.37	100
	중장년	22.09	24.81	11.03	9.88	18.15	8.74	5.30	100
	노년	21.12	22.56	9.28	10.40	21.76	9.92	4.96	100
지역 ***	대도시	26.02	27.20	11.97	9.82	14.18	7.22	3.58	100
	중소도시	20.31	23.28	10.40	10.56	20.58	8.78	6.09	100
	농어촌	15.38	20.04	12.34	14.13	19.86	11.09	7.16	100
학력	중졸 이하	20.11	25.67	8.62	9.34	20.65	10.59	5.03	100
	고졸	22.94	24.35	11.75	9.90	17.53	8.55	4.98	100
	대졸 이상	21.37	23.91	11.70	12.04	17.58	7.80	5.60	100
소득 5분위 **	1분위	20.80	26.97	9.94	8.69	19.77	9.83	4.00	100
	2분위	25.51	23.23	10.48	10.86	17.55	8.59	3.79	100
	3분위	22.52	22.76	11.99	12.71	15.01	8.11	6.90	100
	4분위	20.15	24.33	12.29	12.42	17.74	8.37	4.69	100
	5분위	20.06	24.13	11.76	9.05	20.21	7.39	7.39	100
주관적 소득 계층 *	하층	17.59	24.41	12.07	10.24	18.64	11.81	5.25	100
	중하층	23.55	23.88	11.01	11.74	16.34	8.54	4.94	100
	중간층	21.48	25.31	11.44	10.09	18.56	8.09	5.02	100
	중상층(상층)	20.55	19.18	10.50	10.96	23.29	5.94	9.59	100
정치적 이념	보수적	19.46	25.98	9.83	11.13	18.15	9.73	5.72	100
	중도적	23.37	23.56	11.90	10.25	17.66	8.12	5.15	100
	진보적	20.79	24.37	11.47	11.71	18.64	8.00	5.02	100

참고: 1순위만 적용

주: * p<0.05, ** p<0.01, *** p<0.001

자료: 한국보건사회연구원. (2023).「2023년 사회갈등과 사회통합 실태조사」원자료 저자 분석.

다. 사회갈등 해결을 위한 노력과 대응

사회갈등의 해결 주체로는 중앙정부와 지방정부라는 응답이 무려 56.01%로 절반 이상이 답하여 1위를 차지하였다. 국회 및 정당은 22.04%로 2위를 기록하였다. 다음으로는 국민 개개인(9.16%), 언론계(4.45%), 시민사회단체(3.34%), 기업(3.05%), 교육계(1.00%), 종교계(0.96%) 순으로 나타났다.

〈표 3-7〉 사회갈등 해결 주체

(단위: 명, %)

	빈도	퍼센트
중앙정부와 지방정부	2,213	56.01
국회 및 정당	871	22.04
기업	120	3.05
시민사회단체	132	3.34
언론계	176	4.45
종교계	38	0.96
교육계	39	1.00
국민 개개인	362	9.16
전체	3,952	100

참고: 1순위와 2순위를 물어본 복수응답 문항이나, 1순위만 적용
자료: 한국보건사회연구원. (2023). 「2023년 사회갈등과 사회통합 실태조사」 원자료 저자 분석.

사회갈등을 해소하기 위한 노력으로는 공정하고 투명한 법 집행(22.31%), 사회지도층의 솔선수범(21.81%), 촘촘한 사회안전망 강화(15.44%), 계층이동의 사다리 마련(15.04%), 혐오차별 인식개선 교육 및 캠페인 강화(13.60%), 미디어에 대한 비판적 활용 교육 실시(8.75%), 그리고 갈등 중재 시스템 마련(3.06%) 등의 순이었다.

〈표 3-8〉 사회갈등 해소를 위해 필요한 노력

(단위: 명, %)

	빈도	퍼센트
계층이동의 사다리 마련	594	15.04
촘촘한 사회안전망 강화	610	15.44
미디어에 대한 비판적 활용 교육 실시	346	8.75
혐오차별 인식개선 교육 및 캠페인 강화	538	13.60
사회지도층의 솔선수범	862	21.81
공정하고 투명한 법 집행	882	22.31
갈등중재시스템 마련	121	3.06
전체	3,952	100.0

자료: 한국보건사회연구원. (2023). 「2023년 사회갈등과 사회통합 실태조사」 원자료 저자 분석.

다음으로, 응답자들에게 사회갈등을 해결하기 위해 크게 6가지 유형의 사회참여 의사를 물어보았다. 구체적으로 1) 주변 사람과 이야기하기, 2) 블로그/트위터/페이스북/온라인 게시판 등에 의견 올리기, 3) 시위, 집회 등에 참여하기, 4) 서명운동 참여하기(온라인 서명 포함), 5) 공무원, 정치인에게 민원이나 의견을 전달하기, 6) 정당, 정치모임에서 활동하기 등이다. 응답자들은 사회갈등 해결을 위해 주변 사람과 이야기하겠다는 사람이 가장 많았다(73.12%). 다음으로 서명운동에 참여하기(39.76%), 온라인에 의견 올리기(24.79%), 공무원이나 정치인에 민원이나 의견 전달하기(18.05%), 시위, 집회 등에 참여하기(12.53%), 그리고 정당 및 정치모임 활동(5.25%) 등의 순이었다. 즉, 응답자들은 비공식적 통로로 사회에 참여하여 갈등을 해결하고자 하는 경향을 보였다.

〈표 3-9〉 갈등 해결을 위한 사회참여 의사

(단위: 명, %)

		주변 사람과 이야기 하기	블로그/ 트위터/ 페이스북 등 의견 올리기	시위, 집회 등에 참여하기	서명운동 참여하기 (온라인 서명 포함)	공무원, 정치인에게 민원이나 의견을 전달하기	정당, 정치모임에서 활동하기
사회 참여	빈도	2,889	980	495	1,571	713	207
	퍼센트	73.12	24.79	12.53	39.76	18.05	5.25

자료: 한국보건사회연구원. (2023). 「2023년 사회갈등과 사회통합 실태조사」 원자료 저자 분석.

4. 향후 사회갈등 인식

가. 사회갈등도 전망

향후 한국 사회의 사회갈등 전망에 대해 물어보았다. 앞으로 한국 사회의 갈등은 지금과 비슷한 수준일 것이다라는 응답은 65.09%로 절반 이상이었다. 반면, 향후 한국 사회의 갈등은 지금보다 심각해질 것이라고 보는 사람들은 무려 28.25%였다. 지금보다 나아질 것이라고 응답한 이는 6.66%로 상대적으로 매우 낮았다.

〈표 3-10〉 한국 사회갈등 전망

(단위: 명, %)

	빈도	퍼센트
지금보다 심각해질 것이다	1,116	28.25
지금과 비슷한 수준일 것이다	2,572	65.09
지금보다 나아질 것이다	263	6.66
전체	3,952	100.0

참고: 개인 표준 가중치 적용
자료: 한국보건사회연구원. (2023). 「2023년 사회갈등과 사회통합 실태조사」 원자료 저자 분석.

나. 10년 후 사회갈등 유형별 변화

10년 후, 진보와 보수의 갈등이 심각해질 것이라는 응답은 87.66%로 1위를, 빈부 갈등은 79.95%로 2위를, 노사 갈등은 75.84%로 3위, 정규직과 비정규직 갈등은 73.43%로 4위 등의 순이었다.

〔그림 3-3〕 10년 후 사회갈등 유형별 전망

(단위: %)

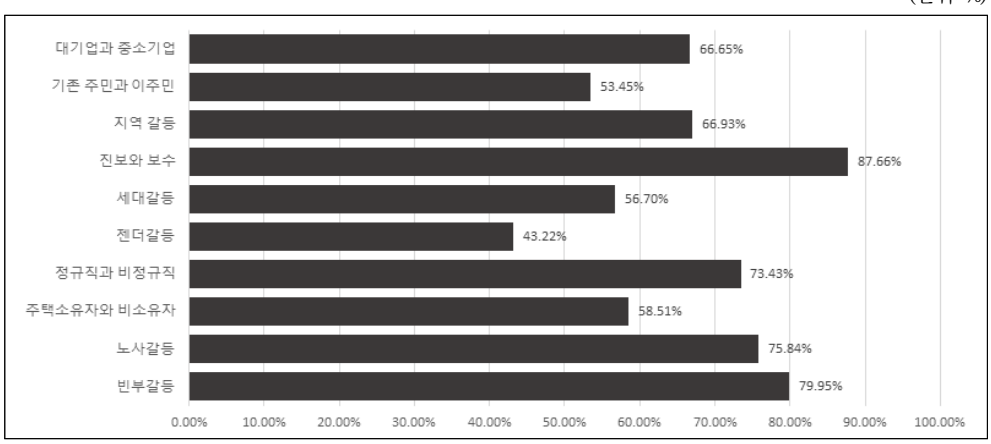

참고: 각 문항에서, "(1) 매우 심하다 + (2) 대체로 심하다"를 합산한 결과임.
자료: 한국보건사회연구원. (2023). 「2023년 사회갈등과 사회통합 실태조사」 원자료 저자 그림.

10년 후, 우리 사회에서 심각해질 갈등으로 꼽힌 진보와 보수 간의 갈등, 그리고 빈부 갈등의 집단별 인식 차이에 대해 살펴보았다. 공통적으로 소득분위에 따른 진보와 보수 간의 갈등 그리고 빈부 갈등의 차이가 통계적으로 유의미하게 나타났다. 진보와 보수 간의 갈등에서는 소득 1분위, 2분위, 그리고 4분위 집단이 진보와 보수 간의 갈등

이 향후 심각해질 것이라고 보았다. 빈부 갈등에서는 소득 1분위가 향후 심각해질 것이라고 인식하였다. 빈부 갈등에서는 소득분위 외에, 성별, 주관적 소득계층 그리고 정치적 이념도 유의한 것으로 나타났다. 즉, 남성이, 주관적 소득계층에서 하층인 집단이, 진보적 성향인 사람이 우리 사회에서 빈부 갈등이 더욱 심각해질 것이라고 보았다.

〈표 3-11〉 10년 후 주요 사회갈등 유형 전망

(단위: 점)

구분		진보와 보수	*)	빈부 갈등	*)
전체		3.20		2.94	
성별	남성	3.22		2.96	*
	여성	3.19		2.92	
연령대	청년	3.20		2.94	
	중장년	3.21		2.95	
	노년	3.21		2.90	
지역	대도시	3.21		2.96	
	중소도시	3.22		2.92	
	농어촌	3.16		2.95	
학력	중졸 이하	3.20		2.93	
	고졸	3.20		2.94	
	대졸 이상	3.21		2.95	
소득 5분위	1분위	3.24		2.98	
	2분위	3.24		2.95	
	3분위	3.19	***	2.94	*
	4분위	3.24		2.90	
	5분위	3.11		2.91	
주관적 소득계층	하층	3.26		3.03	***
	중하층	3.21		2.96	
	중간층	3.20		2.91	
	중상층(상층)	3.16		2.87	
정치적 이념	보수적	3.21		2.93	
	중도적	3.20		2.92	*
	진보적	3.23		2.99	

주: * p<0.05, ** p<0.01, *** p<0.001
참고: 매우 심해질 것이다(1)~전혀 심하지 않을 것이다(4) 4점 척도를 역코딩하여 활용함.
자료: 한국보건사회연구원. (2023). 「2023년 사회갈등과 사회통합 실태조사」 원자료 저자 분석.

제3절 사회 및 사회통합 인식

1. 사회통합도

우리 사회의 사회통합이 잘 이뤄지지 못하고 있다는 응답은 49.27%로 절반에 약간 미치지 못하였다. 사회통합이 보통이라는 응답은 30.18%, 사회통합이 잘 이뤄지고 있다는 응답은 20.54%였다.

연도별로 살펴보면, 2016년에 처음 측정된 이래로 등락을 거듭하였다. 3차 코로나19 변이 바이러스가 출현한 전국 확산기(2020.11.13.~2021.7.6.)에는 사회통합도가 4.59로 가장 높았지만, 이후 다시 낮아지고 있다. 사회통합도가 코로나19 시기에 잠시 높아진 이유는 여러 가지로 설명할 수 있으나, 코로나19 감염병이라는 공동의 적과 싸우는 과정에서 갈등과 반목을 거듭하면서 사회가 집단행동이 가능한 응집력 있는 사회로 변모되었기 때문이라는 해석이 설득력을 얻고 있다(Deitelhoff & Schmelzle, 2023).

[그림 3-4] 사회통합도 수준 변화

(단위: 점)

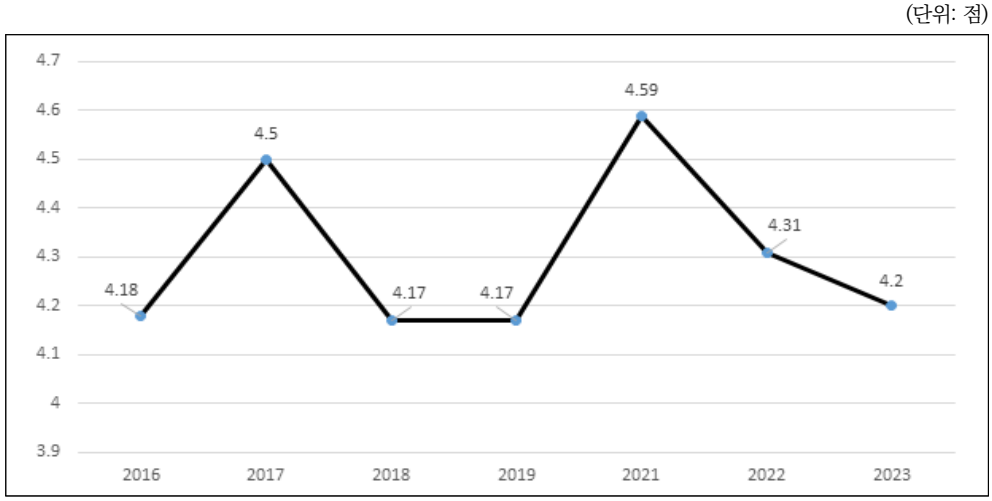

주: 전반적인 사회통합도는 전혀 이뤄지지 못하고 있다(0)~매우 잘 이뤄지고 있다(10) 11점 척도로 측정됨.
자료: 한국보건사회연구원(2014). '사회통합 및 국민행복 인식조사'; 한국보건사회연구원(2015). '사회이동과 사회통합 실태조사'; 한국보건사회연구원(2016). '사회통합 실태 및 국민인식 조사'; 한국보건사회연구원(2017). '사회문제와 사회통합 실태조사'; 한국보건사회연구원(2018). '사회갈등과 사회통합 실태조사'; 한국보건사회연구원(2019). '사회통합 상태 진단을 위한 실태조사'; 한국보건사회연구원(2021). '사회경제적 위기와 사회통합 실태조사'; 한국보건사회연구원(2022) '코로나19의 영향과 사회통합 실태조사' 원자료.

2. 주관적 행복도와 삶의 만족

2014년부터 2023년까지 행복도, 삶의 만족도, 우울감 그리고 사회통합도 수준은 아래 [그림 3-5]와 같다. 행복도와 삶의 만족도는 같은 패턴으로 움직이는 경향을 보였다. 등락을 거듭하다가 2022년부터 반등하여 2023년에는 삶의 만족도와 행복도 모두 최고치를 기록하였다. 사회통합도 역시 등락을 거듭하다가, 2021년 이후 하락하는 경향을 보이면서, 행복도와 삶의 만족도와의 격차가 훨씬 더 벌어졌다. 우울감 역시 등락을 거듭하다, 2021년 이래로 감소하고 있다.

[그림 3-5] 주관적 행복도와 삶의 만족도 수준 변화

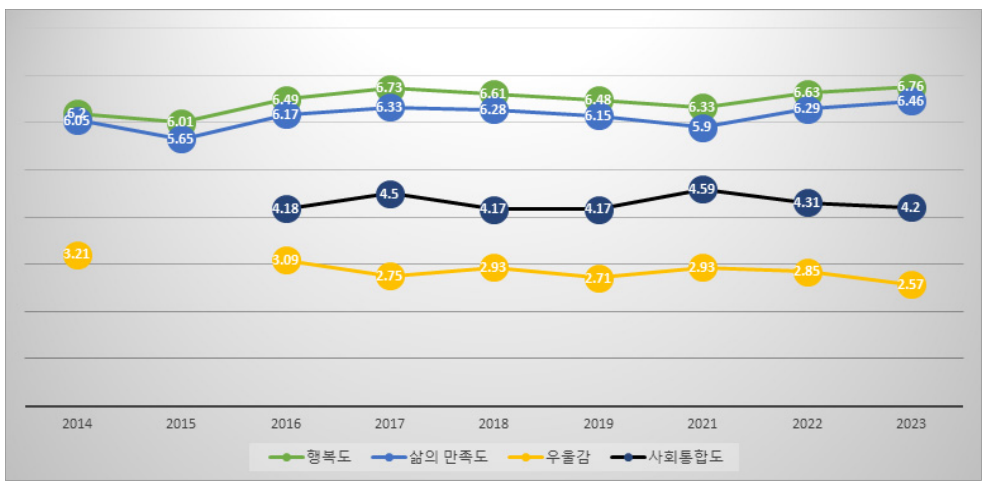

주: 1) 행복도는 전혀 행복하지 않았다(0)~매우 행복했다(10) 11점 척도로 측정됨.
2) 삶의 만족도는 전혀 만족하지 않는다(0)~매우 만족한다(10) 11점 척도로 측정됨.
3) 우울감은 전혀 우울하지 않았다(0)~매우 우울했다(10) 11점 척도로 측정됨.

자료: 한국보건사회연구원(2014). '사회통합 및 국민행복 인식조사'; 한국보건사회연구원(2015). '사회이동과 사회통합 실태조사'; 한국보건사회연구원(2016). '사회통합 실태 및 국민인식 조사'; 한국보건사회연구원(2017). '사회문제와 사회통합 실태조사'; 한국보건사회연구원(2018). '사회갈등과 사회통합 실태조사'; 한국보건사회연구원(2019). '사회통합 상태 진단을 위한 실태조사'; 한국보건사회연구원(2021). '사회경제적 위기와 사회통합 실태조사'; 한국보건사회연구원(2022) '코로나19의 영향과 사회통합 실태조사' 원자료 저자 작성.

3. 신뢰도

신뢰도는 사회신뢰도와 대인신뢰도로 구분하여 살펴보았다. 사회신뢰도는 2014년 이래로 등락을 거듭하다가, 2023년에 5.27점으로 전년도에 비해 소폭 상승하였다.

다음으로, 대인신뢰도를 살펴보았다. 이들 문항 값은 점수가 높을수록 반대 입장, 즉 긍정적인 방향이다. 대인신뢰 각각의 문항은 연도별로 유사한 패턴을 보였다. 예를 들어, 대인신뢰 2는 “만약 조심하지 않으면 다른 사람들은 나를 이용하려 들 것이다”라는 문항은 2022년 2.68점이었으나, 2023년에는 소폭 감소하여 2.58점이었다. 대인신뢰 3은 “사람들은 대개 이기적이다”라는 문항으로 2.35점으로 나타나, 2022년 대비 소폭 감소하였다. 종합하면, 우리 사회에서 대인신뢰가 그만큼 악화되었다는 것을 의미한다.

[그림 3-6] 사회신뢰도와 대인신뢰도 수준 변화

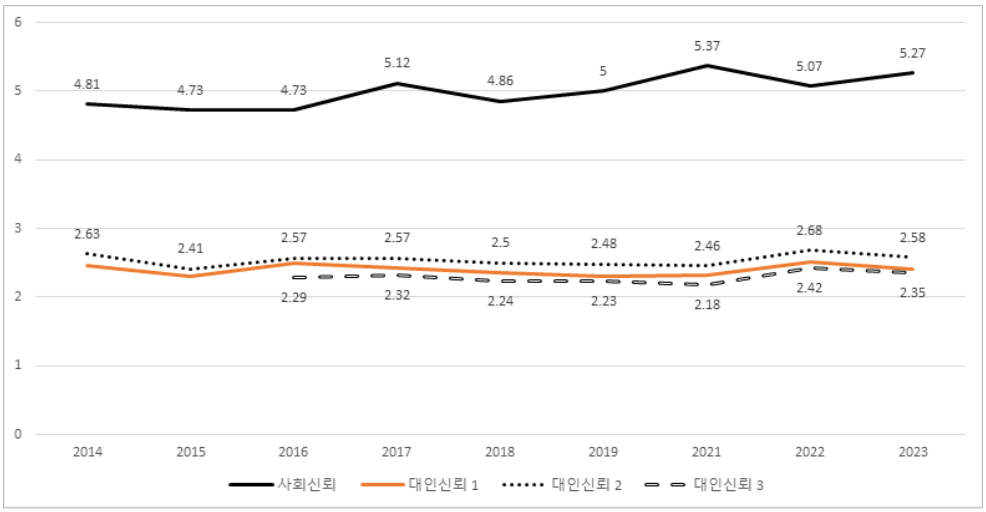

주: 1) 사회신뢰: 전반적인 사회신뢰도는 전혀 믿을 수 없다(0)~매우 믿을 수 있다(10) 11점 척도로 측정됨.
2) 대인신뢰 1: ‘내가 완전히 믿을 수 있는 사람은 극히 소수에 불과하다’에 대해 매우 동의한다(1)~매우 반대한다(5)로 응답한 값을 활용함.
3) 대인신뢰 2: ‘만약 조심하지 않는다면 다른 사람들은 나를 이용하려 들 것이다’에 대해 매우 동의한다(1)~매우 반대한다(5)로 응답한 값을 활용함.
4) 대인신뢰 3: ‘사람들은 대개 이기적이다’에 대해 매우 동의한다(1)~매우 반대한다(5)로 응답한 값을 활용함.
자료: 한국보건사회연구원(2014). ‘사회통합 및 국민행복 인식조사’; 한국보건사회연구원(2015). ‘사회이동과 사회통합 실태조사’; 한국보건사회연구원(2016). ‘사회통합 실태 및 국민인식 조사’; 한국보건사회연구원(2017). ‘사회문제와 사회통합 실태조사’; 한국보건사회연구원(2018). ‘사회갈등과 사회통합 실태조사’; 한국보건사회연구원(2019). ‘사회통합 상태 진단을 위한 실태조사’; 한국보건사회연구원(2021). ‘사회경제적 위기와 사회통합 실태조사’; 한국보건사회연구원(2022) ‘코로나19의 영향과 사회통합 실태조사’ 원자료 저자 분석.

4. 사회적 지지

사회적 지지는 “귀하는 사회적 지지를 얼마나 받고 있다고 생각하고 계십니까?” 문항으로 측정하였다. 2017년 측정된 이래로 감소하다가, 2022년부터 상승하기 시작하여, 2023년에 6.08점으로 최고치를 기록하였다.

[그림 3-7] 사회적 지지 수준 변화

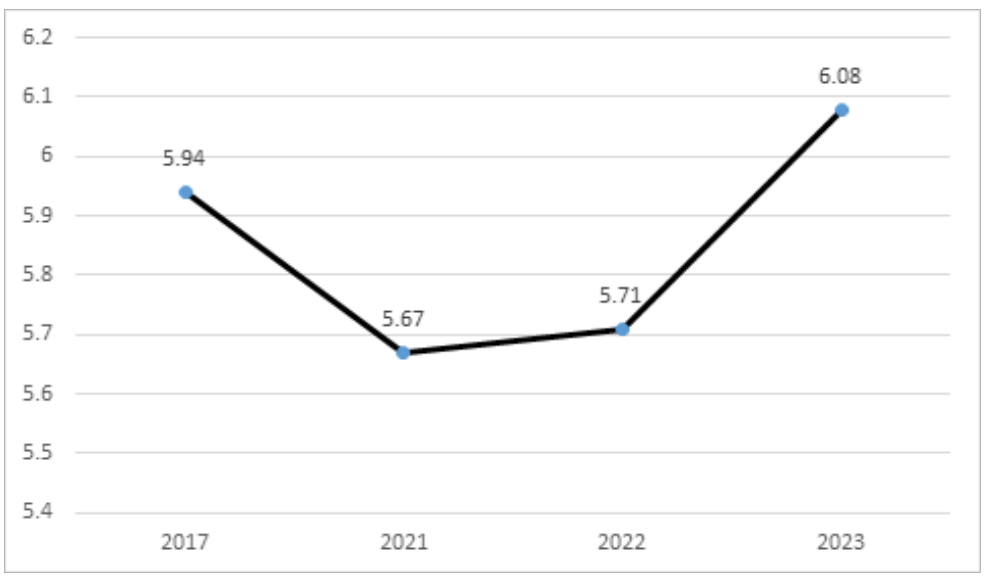

주: ‘귀하는 사회적 지지를 얼마나 받고 있다고 생각하고 계십니까?’에 대해 전혀 받고 있지 않음(0)~매우 많이 받고 있음(10)으로 응답한 값을 활용함.

자료: 한국보건사회연구원(2014). ‘사회통합 및 국민행복 인식조사’; 한국보건사회연구원(2015). ‘사회이동과 사회통합 실태조사’; 한국보건사회연구원(2016). ‘사회통합 실태 및 국민인식 조사’; 한국보건사회연구원(2017). ‘사회문제와 사회통합 실태조사’; 한국보건사회연구원(2018). ‘사회갈등과 사회통합 실태조사’; 한국보건사회연구원(2019). ‘사회통합 상태 진단을 위한 실태조사’; 한국보건사회연구원(2021). ‘사회경제적 위기와 사회통합 실태조사’; 한국보건사회연구원(2022) ‘코로나19의 영향과 사회통합 실태조사’ 원자료 저자 분석.

사회적 지지를 - 1) 감기가 심하게 걸려 식사 준비나 장보기와 같은 집안일을 부탁해야 할 경우, 2) 큰돈을 갑자기 빌릴 일이 생길 경우, 3) 우울하거나 스트레스를 받아서 누군가와 이야기를 나누고 싶은 경우 – 3가지 경우로 분류하였다. 응답자들은 집안일을 부탁해야 할 때와 큰돈을 빌릴 때 주로 가족(친척)에게 도움을 요청하겠다고 하였으나, 우울하거나 스트레스를 받아서 누군가와 이야기를 나누고 싶은 경우에는 지인(친구, 이웃, 동료 등)에게 도움을 먼저 요청하겠다는 응답이 가장 많았다. 큰돈을 빌릴

때 가족 다음으로 요청할 사람이나 기관이 없다는 응답은 2위로 나타나, 상대적으로 큰돈을 빌릴 주변의 사회적 지지가 충분치 않음을 보여준다.

[그림 3-8] 사회적 지지 유형별 도움 요청자

(단위: %)

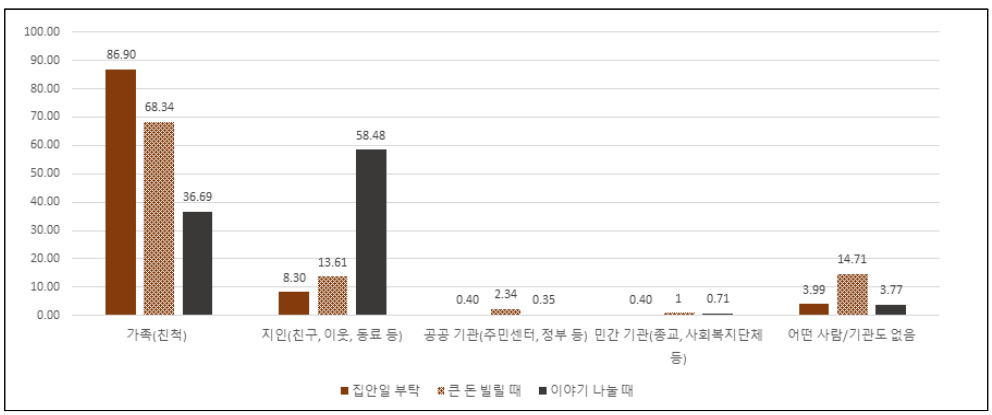

자료: 한국보건사회연구원. (2023). 「2023년 사회갈등과 사회통합 실태조사」 원자료 저자 그림.

제4절 소결

이번 장에서는 사회갈등과 사회통합 인식에 대해 살펴보았다. 연구 주제가 사회갈등에 초점을 맞춘 만큼, 이번 연구를 위해 새로이 개발된 사회갈등 문항을 중심으로 응답자의 인식과 인식의 변화에 대해 살펴보았다.

먼저, 사회갈등에 대해서는 우리 사회에 필연적이고 사회발전에 긍정적인 역할을 한다고 보는 응답은 사회갈등이 부정적인 것이므로 우리 사회에서 없어져야 한다고 보는 응답보다 근소한 차이로 높게 나타났으나, 두 입장 간에는 팽팽한 입장 차이를 보였다. 우리나라의 사회갈등도는 2018년 2.88점에서 2023년 2.93점으로 소폭 상승하였다. 사회갈등 유형별로는 2018년과 마찬가지로 2023년에도 진보와 보수 간의 갈등이 가장 심각하였고, 다음으로는 정규직과 비정규직 간의 갈등으로 나타났다. 2018년에 비해 2023년 결과에서는 순위가 일부 조정된 갈등 유형이 있었는데, 일례로 젠더 갈등과 노사 갈등은 2018년에 비해 사회갈등 심각성 인식이 다소 낮아진 데 반해, 주택소유자와 비소유자 간의 갈등 심각성 인식은 높아졌다.

진보와 보수 간 갈등의 심각성은 응답자의 일상생활의 교제 성향에도 영향을 미치는 것으로 보인다. 구체적으로, 정치 성향이 다른 사람과의 교제 의향을 물어본 문항에서는 전체 응답자 3명 중 1명은 정치 성향이 다른 친구 및 지인과의 술자리를 같이할 의향이 없다고 답하였다. 또한, 전체 응답자 중 약 10명 중 6명은 정치 성향이 다른 이와 연애 및 결혼할 의향이 없다고 답하였다. 그리고 전체 응답자 중 약 10명 중 7명은 정치 성향이 다른 이와 시민·사회단체 활동을 할 의향이 없다고 답하였다.

다음으로, 사회갈등의 원인과 대응에 대해 살펴보았다. 사회갈등의 원인으로는 미래 삶의 불확실성 심화가 가장 많이 꼽혔고, 사회계층 간 이동성 단절, 사회지도층의 도덕적 책임 부족 등이었다. 사회갈등을 해결하기 위한 주체로는 중앙정부와 지방정부라는 응답이 절반 이상을 차지하였다. 사회갈등 해결을 위해 필요한 노력으로는 사회지도층의 솔선수범과 공정하고 투명한 법 집행이 필요하다고 보았다.

향후 우리 사회의 사회갈등은 지금과 비슷한 수준일 것이라는 응답이 절반을 훨씬 웃돌았다. 우리 사회의 갈등이 지금보다 더욱 심각해질 것이라는 응답도 상당히 높아, 우리 사회의 사회갈등에 대해 대체로 어둡게 전망하는 것으로 드러났다. 그다음 10년 후, 우리 사회에서 심각해질 사회갈등 유형에 대해 살펴보았다. 그 결과, 진보와 보수 간의 갈등이 심각해질 것이라고 보는 응답이, 지금과 큰 차이 없이, 매우 높았다. 다음으로 심각해질 갈등으로는 빈부 갈등이 꼽혔다.

한편, 지속 질문 문항으로 사회 및 사회통합 인식에 대해 살펴보았다. 그 결과, 사회통합도는 2021년 이래 지속적으로 감소하는 경향을 보였다. 주관적 행복도와 삶의 만족도는 2021년 이후로 상승하고 있었다. 동시에, 우울감은 2021년도 이래로 하락하는 추세를 보였다. 이는 코로나19로 인한 어려움과 각종 부정적인 영향에서 회복되는 것으로 이해해 볼 수 있다. 신뢰도의 경우 흥미로운 양상을 보였는데, 사회신뢰도는 작년 대비 소폭 상승한 데 반해, 대인신뢰도는 오히려 악화되고 있음을 볼 수 있었다. 사회적 지지 역시 앞의 주관적 행복도와 삶의 만족도와 마찬가지로 2021년 이후로 상승하는 경향이 있었다. 사회적 지지 유형별로 도움을 요청하는 사람이 달랐는데, 집안일을 부탁할 때와 큰돈을 빌릴 때는 가족(친척)에게 도움을 요청하겠다는 응답이 많았고, 우울하거나 스트레스를 받아서 누군가와 이야기를 나누고 싶을 때는 친구, 이웃, 동료 등 지인에게 도움을 요청하겠다는 응답이 가장 많았다.

제4장

공정성 인식과 사회갈등 인식

제1절 들어가며
제2절 공정성 인식
제3절 공정성 인식과 사회갈등 인식 간의 관계
제4절 소결

제 4 장 공정성 인식과 사회갈등 인식

제1절 들어가며

1. 문제 제기

산업화 시기의 갈등은 생산물의 분배를 둘러싼 갈등, 즉 계층·계급 간 갈등이 주축을 이루었다. 하지만 탈산업화와 4차 산업혁명이 본격적으로 진행된 2000년대 들어 한국사회의 균열 구조를 심층적으로 탐색한 한상진 교수(2006)는 세 가지 비가역적 추세를 확인하고 있다. 젊은 세대의 전면적 부상과 이로 인한 정치 지형의 근본적 변화, 인터넷 혁명에 따른 새로운 의사소통 방식의 효과, 그리고 세계화가 불러오는 엄청난 문화변동이 그것이다(한상진, 2006, pp.166-168).[4] 2020년대는 그가 확인한 변동이 한층 더 가속화하고 진화했을 뿐 아니라, 추가적인 요인이 가세하기도 했다. 첫째, 초저출산과 고령화가 급속히 진행되고 국제무역질서가 근본적으로 변화하면서 우리나라의 잠재성장률이 크게 하락하고 있다. 둘째, 디지털 혁명과 AI의 영향으로 일의 방식이 변화하고 일자리의 불안정성이 커지면서 괜찮은 일자리를 둘러싼 경쟁이 한층 강화되었다. 셋째, 코로나19의 영향으로 SNS, 유튜브 등을 활용한 소통방식이 일상화되면서 일상생활은 물론이고 교육, 일자리 현장에서조차 대면 소통방식이 약화되고 있다.

이와 같이 시대상의 변화로 인해 최근 균열과 갈등 구조의 축이 다양화하고 있다. '80 대 20 사회'에서 '1 대 99 사회'에 이르기까지 계급과 계층이 자본주의 시장경제에서 균열과 갈등의 주축이 되는 것은 불가피하다. 하지만 'MZ 세대론'에서 최근의 연금 개혁을 둘러싼 세대 갈등에 이르기까지 세대론이-적어도 표면적으로는 크게 부상했다. 위에서 언급한 잠재성장률 저하, 초저출산과 인구구조의 고령화, 일자리 불안정성 문제 등으로 세대 간 제한된 자원을 둘러싼 경쟁이 한층 가속화되었을 뿐 아니라, 소통

4) 한상진. (2006). 한국사회 균열구조와 생산적 제3의 길. 송기도, 최영기, 김상균, 심영희, 한상진. 사회통합과 균형성장. 나남출판.

방식과 가치관이 급속하게 변화하고 있는 데서도 그 원인을 찾을 수 있다. 한편, 여성의 사회 진출이 크게 증가하면서 가정, 기업, 사회 내 기존의 가부장제 문화에 대한 반발과 이에 대해 역차별이라는 반론 등 젠더 갈등 또한 갈등의 중요한 축을 형성하고 있다. 더불어 수도권 집중과 지방 인구 소멸이 가속화되고 수도권과 비수도권 간에 대학, 일자리, 교통, 주거, 의료, 문화 등의 인프라 격차가 지속되거나 악화됨에 따라 지역 간 갈등도 부상하고 있는 추세이다.

이 같은 갈등의 표면적 원인과 근본적 원인 모두에는 '공정'의 문제가 잠재되어 있다. 그것이 개인의 '자기 이해'(individual interest)의 문제와 관련되든, 좀 더 규범적 차원의 '사회정의'(social justice)의 문제와 연관되든 간에 갈등의 이면에는 "공정하지 않다"는 인식이 깔려 있는 경우가 대부분이다. 소득 불평등, 연금 갈등, 직장 내 여성 차별, 지방대 졸업생이 느끼는 취업의 어려움 등이 그러한 예이다. 하지만 막상 "무엇이 공정이냐"를 따져 물으면 논의가 복잡해진다. 공정을 바라보는 입장의 차이는 앞에서 언급한 갈등 축–계급과 계층, 세대, 성, 지역 등–과 마찬가지로 개인의 사회·경제적 지위와 인적 속성에 따라 천차만별이기 때문이다. 이 장에서는 이러한 공정성 인식과 개념의 계층·세대·성·지역 간 인식의 차이를 탐색하고, 이러한 공정성 인식의 차이가 사회갈등 인식의 차이에 미치는 영향을 살펴보고자 한다. 즉, 공정을 둘러싼 다양한 집단 간 인식의 차이를 검토하고 사회갈등과 관계를 탐색해 봄으로써 향후 우리 사회의 불공정과 갈등을 조정하고 완화하는 방안을 구상하는 데 시사점을 주고자 한다.

2. 연구 질문 및 분석 방법

이 장에서는 먼저 우리 사회가 얼마나 공정하다고 생각하는지에 대해 전반적으로, 영역별(대학 입시, 신입사원 채용, 승진 심사, 행정·사법 시스템), 대상별(여성, 장애인, 청년에 대한 처우)로 질문한 결과를 분석하였다. 다음으로 무엇이 공정이라고 생각하는지, 즉 공정 개념에 관한 간접적인 질문 문항의 분석을 통해 유추해 보고자 한다. 아울러 불공정이 자신의 삶에 얼마나 영향을 미치는지, 그리고 불공정의 가장 큰 원인이 무엇이라고 생각하는지를 분석한다. 마지막으로 공정성 인식이 전반적인 갈등 수준과 영역별 갈등 수준 인식에 미치는 영향을 검토하고자 한다. 이를 위해 이 장에서 분석하는 주요 설문 문항은 〈표 4-1〉에 정리되어 있다.

〈표 4-1〉 분석 문항

구분		문항	척도
공정성 인식	전반적 공정성 인식	전반적으로 평가할 때 우리 사회는 공정한 편이다	4점 서열척도(매우 동의, 동의하는 편, 별로 동의하지 않음, 전혀 동의하지 않음)
	영역별 공정성 인식	1) 대학입시 2) 신입사원 채용 3) 기업 성과 평가와 승진 심사 4) 사법·행정 시스템	4점 서열척도(매우 공정, 비교적 공정, 별로 공정하지 않음, 전혀 공정하지 않음)
	대상별 공정성 인식	1) 여성에 대한 처우 2) 장애인에 대한 처우 3) 청년에 대한 처우	
	공정 개념 인식	1) 개인이 처한 상황에 관계없이 오로지 능력에 따라 보상받는 것이 공정하다 2) 절차가 공정하다면 그 결과 불평등이 커지더라도 수용해야 한다 3) 사회적 배려 대상자에게 입시나 채용에서 가점을 부여하는 것은 공정하다	4점 서열척도(매우 동의, 동의하는 편, 별로 동의하지 않음, 전혀 동의하지 않음)
	불공정의 영향	사회적 불공정은 전반적으로 나의 삶에 얼마나 큰 영향을 미친다고 생각하십니까?	4점 서열척도(매우 큰 영향을 미침, 영향을 미침, 영향을 미치지 않음, 전혀 영향을 미치지 않음)
	불공정 발생 원인	사회적 불공정이 발생하는 가장 큰 원인은 무엇이라고 생각하십니까?	명목척도(① 지나친 경쟁 시스템 ② 기득권의 부정부패 ③ 공정한 평가체계의 미비 ④ 공정에 대한 사람들의 낮은 인식 ⑤ 계층이동 제한과 불평등 증가)
갈등 인식	전반적 갈등 수준	우리나라는 갈등이 어느 정도 심각하다고 생각하십니까?	4점 서열척도(매우 심함, 대체로 심함, 별로 심하지 않음, 전혀 심하지 않음)
	영역별 갈등 수준	다음 집단들 간에 갈등이 어느 정도 심각하다고 생각하십니까? 1) 가난한 사람과 부유한 사람 2) 경영자와 노동자 3) 대기업과 중소기업 4) 정규직과 비정규직 5) 여성과 남성 6) 고령자와 젊은이 7) 지역 간(수도권과 지방)	

자료: 한국보건사회연구원(2023). 「2023년 사회갈등과 사회통합 실태조사」 조사표 재구성

공정성 인식이 사회갈등에 미치는 영향을 확인하는 인구사회학적 변수로 성별, 세대(연령대), 주관적 계층, 소득 5분위 계층, 지역 변수를 활용하였다. 세대는 만 34세 이하 청년, 만 35세~64세 이하의 중장년, 만 65세 이상 노년으로 구분하였으며, 주관적 계층은 하층, 중하층, 중간층, 중상층 이상으로 구분하였다. 소득 5분위는 가구 총

소득을 가구균등화지수(가구원 수의 제곱근)로 나누어준 1인 균등화된 소득을 5개 분위로 나누었다. 지역 변수는 수도권과 비수도권으로 구분하였다. 이러한 5개 변수에 따른 공정성 인식의 집단 간 차이를 분석하였으며, 차이의 통계적 유의성을 확인하기 위하여 F값을 활용하였다. 이어서, 다른 요인들을 통제한 상태에서 각 변수가 공정성 인식에 미치는 영향을 검토하기 위해 다중 회귀분석을 실시하였다. 마지막으로, 공정성 인식이 본 보고서의 주제인 사회갈등에 미치는 영향을 확인하기 위하여 전반적인 공정성 인식과 분야별·대상별 공정성 인식의 합산값을 독립변수로 하고, 전반적 갈등 인식과 분야별 갈등 인식값을 종속변수로 하는 회귀분석을 실시하였다. 회귀분석에서는 통제변수로 학력과 정규직 여부 변수를 추가로 투입하였다. 모든 결과값은 가중치를 부여한 값이다. 독립변수와 통제변수의 사례 수와 비중은 〈표 4-2〉에 제시되어 있다.

〈표 4-2〉 주요 변수의 사례 수 및 비율

(단위: 명, %)

변수	항목	사례 수	비율
전체		3,950	100.00
성별	남성	2,005	50.75
	여성	1,945	49.25
연령대	청년	1,074	27.18
	중장년	2,298	58.17
	노년	579	14.65
주관적 계층	하층	426	10.79
	중하층	1,517	38.41
	중간층	1,807	45.74
	중상층 이상	200	5.05
소득 5분위	1분위	824	20.88
	2분위	772	19.58
	3분위	829	21.01
	4분위	844	21.40
	5분위	676	17.13
지역	수도권	2,030	51.38
	비수도권	1,920	48.62
학력	중졸 이하	501	12.68
	고졸	1,622	41.07
	대학 이상	1,827	46.25
정규직 여부	정규직	1,364	34.54
	비정규직	122	3.09
	비해당	2,464	62.37

주: 모든 분석 결과값은 가중치를 부여한 값임.
자료: 한국보건사회연구원. (2023). 「2023년 사회갈등과 사회통합 실태조사」 원자료 저자 분석.

본 연구에서는 특히 사람들이 '무엇을 공정'이라고 생각하는지 파악하기 위하여 세 가지 질문 문항을 분석하였다.[5] 관련 질문은 "개인이 처한 상황에 관계없이 오로지 능력에 따라 보상받는 것이 공정하다", "사회적 배려 대상자에게 입시나 채용에서 가점을 부여하는 것은 공정하다", "절차가 공정하다면 그 결과 불평등이 커지더라도 수용해야 한다"에 대한 동의 정도이다. 이러한 질문에 대한 응답 결과를 통해 공정 개념에 대한 인식 차이를 파악하고자 한다. '공정(公定)'의 사전적 의미는 '공평하고 올바름'으로 정의되며, 영어로는 justice, fairness, impairness로 번역된다.[6] 올바름, 정의(justice) 등의 의미를 내포하고 있다는 점에서 공정의 문제는 윤리학의 문제라 할 수 있다. 이와 같이 '무엇'의 공정인지, '얼마나' 공정한지의 문제는 그 사회와 개개인의 도덕 규범과 연관되어 있다는 점에서 사회마다, 개인마다 상당한 판단의 편차가 존재한다. 공정 또는 정의는 때로 권리(entitlement), 능력(merit), 공과(desert)와 결합하기도 하고, 때로 평등(equality), 필요(need)와 결합하기도 한다. 공정 개념의 모호성으로 인해 자유지상주의자(libertarian)들은 '사회정의'라고 이름 붙일 만한 것이 존재한다는 것 자체를 부정하기도 한다(Commission on Social Justice, 1993). 이와 같이, 공정의 개념은 불확정적이어서 '무엇의 공정이냐' 혹은 '무엇이 공정이냐'에 대해 일반인은 물론이고 학자들 간에도 다양한 견해와 관점이 존재한다. 본 연구에서는 과대 단순화의 위험을 무릅쓰고 대략 공정을 바라보는 관점의 넓은 스펙트럼의 한쪽 끝에는 자유지상주의(libertarianism)를 다른 한쪽 끝에는 집합주의(collectivism)를 배치하고자 한다.[7] 하이예크(Friedrich Hayek), 노직(Robert Nozic), 프리드먼(Milton Friedman) 같은 자유지상주의자-최소 개입주의-는 절차의 공정성만 보장된다면 결과의 불평등은 용인되어야 한다고 보며, 능력(merit)과 공과(desert)에 의한 보상을 선호한다. 이에 비해 집합주의자는 출발선상과 과정상의 완전한 평등이 보장되지 않는 한 완전한 절차의 공정은 존재하기 어렵기 때문에 결과에서의 불평등은 다양한 정책이나 조치를 통해 상당 부분 보정되어야 한다고 본다. 또한 능력, 공과에 따른 보상은 필요(needs)와 평등(equality)에 따른 배분과 재분배에 의해 보완되어야 한다고 본다. 오늘날 사민주의

5) 본 설문지에서 공정 관련 문항은 박이대승·윤태영·정준영(2021)의 조사보고서를 상당 부분 참고하였음을 밝힌다.

6) 표준국어대사전(https://dict.naver.com/dict.search?dicQuery=%EA%B3%B5%EC%A0%95&query=%EA%B3%B5%EC%A0%95&target=dic&query_utf&isOnlyViewEE에서 2023. 9. 26. 인출)

7) 물론 더 좌측에는 사회주의나 공산주의가 배치되겠지만 이는 본 논의에서는 제외하였다.

복지국가는 집합주의적 이념의 산물이라 보아도 크게 무리가 없을 것이다. 물론 양 스펙트럼의 중간에는 케인즈(John Maynard Keynes), 베버리지(William Henry Beveridge), 롤스(John Rawls) 같은 온건한 자유주의자(liberalism)가 존재할 것이다.[8] 이들은 기본적으로는 시장 매커니즘의 효율성을 신봉하지만, 현실에서 완전 경쟁 시장은 존재하기 어렵기 때문에 시장 실패를 교정하거나 빈곤을 완화하기 위한 개입이 필요하다고 본다.

이러한 분류에 근거하여 본 조사에서 "개인이 처한 상황에 관계없이 오로지 능력에 따라 보상받는 것이 공정하다"와 "절차가 공정하다면 그 결과 불평등이 커지더라도 수용해야 한다"에 동의하면서 "사회적 배려 대상자에게 입시나 채용에서 가점을 부여하는 것은 공정하다"에 동의하지 않는 집단을 자유지상주의, 전자의 두 문항에 동의하면서 후자의 문항에도 동의하는 집단을 온건한 자유주의, 전자의 두 문항에 동의하지 않으면서 후자의 문항에 동의하는 집단을 집합주의로 분류하고자 한다. 모든 문항에 동의하지 않는 네 번째 집단에는 다양한 해석이 가능한 사람들이 섞여 있어 '분류 불가'한 것으로 판단했다. 본 연구에서는 공정의 각 개념 스펙트럼에 얼마나 많은 사람들이 배치되어 있는지를 살펴 보았다. 다만 이러한 분류는 임의적이며 다소 과대 단순화된 시험적 시도임을 주지할 필요가 있다.

〈표 4-3〉 조사 문항을 통한 공정 개념의 스펙트럼 분류

구분		사회적 배려 대상자에게 입시나 채용에서 가점을 부여하는 것은 공정하다	
		동의	부동의
개인이 처한 상황에 관계없이 오로지 능력에 따라 보상받는 것이 공정하다	동의	온건한 자유주의	자유지상주의
	부동의	집합주의	분류 불가
구분		사회적 배려 대상자에게 입시나 채용에서 가점을 부여하는 것은 공정하다	
		동의	부동의
절차가 공정하다면 그 결과 불평등이 커지더라도 수용해야 한다	동의	온건한 자유주의	자유지상주의
	부동의	집합주의	분류 불가

자료: 필자 작성.

8) 이러한 분류는 기존의 정의론 논쟁이나 복지국가 이념 논쟁 등에서의 분류를 참고하였다.

제2절 공정성 인식

1. 공정성의 수준에 대한 인식

가. 전반적 공정성

“전반적으로 평가할 때 우리 사회는 공정한 편”이라는 데 동의하는 사람은 34.91%, 동의하지 않는 사람은 65.10%로, 약 세 명 중 한 명만이 우리 사회가 공정하다는 데 동의하였다(〈표 4-4〉 참조). 노인이 청장년에 비해, 중간층이 하층에 비해, 상위 20%가 하위 40%에 비해 우리 사회가 공정한 편이라는 데 대해 동의하는 비율이 통계적으로 유의하게 더 높았다. 특히, 만 35세 이상 64세 이하의 중장년과 본인이 하층이라고 생각하는 사람들 중 각각 67.91%와 77.61%가 우리 사회는 공정하지 않은 것으로 평가해서 부정적 인식이 상대적으로 높았다.

〔그림 4-1〕 연령대별·주관적 계층별 전반적인 공정성 인식

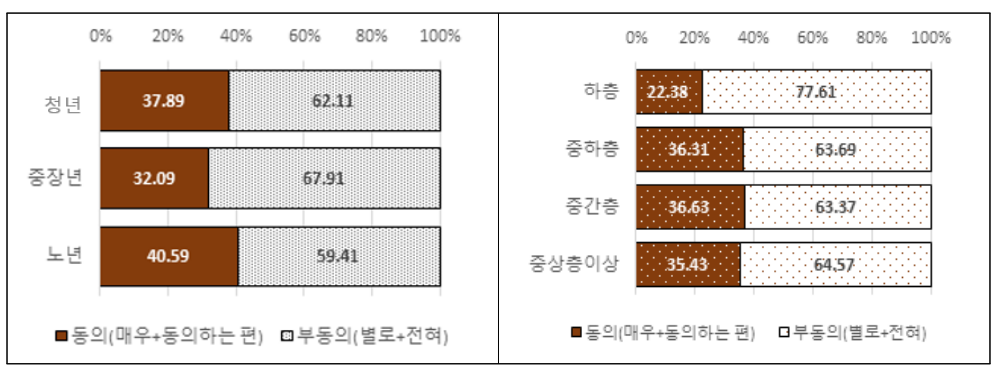

자료: 한국보건사회연구원(2023). 「2023년 사회갈등과 사회통합 실태조사」 원자료 분석 결과로 저자 그림.

〈표 4-4〉 전반적인 공정성 인식('전반적으로 평가할 때 우리 사회는 공정한 편이다')

(단위: %)

구분	항목	매우 동의	동의하는 편	별로 동의하지 않음	전혀 동의하지 않음	계	동의 비율 (매우 동의 + 동의하는 편)
전체	전체	0.68	34.23	58.20	6.90	100.00	34.91
성별	남성	1.08	33.33	57.83	7.76	100.00	34.41
	여성	0.27	35.15	58.57	6.00	100.00	35.42
연령대 ***	청년	0.77	37.12	57.20	4.91	100.00	37.89
	중장년	0.46	31.63	60.44	7.47	100.00	32.09
	노년	1.41	39.18	51.14	8.27	100.00	40.59
주관적 계층 ***	하층	0.53	21.85	59.98	17.63	100.00	22.38
	중하층	0.94	35.37	56.46	7.23	100.00	36.31
	중간층	0.49	36.14	58.89	4.48	100.00	36.63
	중상층 이상	0.78	34.65	61.29	3.28	100.00	35.43
소득 5분위 *	1분위	1.29	31.84	55.24	11.63	100.00	33.13
	2분위	0.38	33.47	60.98	5.17	100.00	33.85
	3분위	0.46	35.34	57.67	6.53	100.00	35.80
	4분위	1.02	32.94	61.07	4.97	100.00	33.96
	5분위	0.00	38.43	55.78	5.79	100.00	38.43
지역	수도권	0.82	33.57	58.73	6.88	100.00	34.39
	비수도권	0.53	34.92	57.63	6.91	100.00	35.45

주: 1) F값의 유의도 * p〈0.05, ** p〈0.01, *** p〈0.001
자료: 한국보건사회연구원. (2023). 「2023년 사회갈등과 사회통합 실태조사」 원자료 저자 분석.

나. 영역별 공정성

영역별로 대학 입시, 신입사원 채용, 기업 성과 평가 및 승진 심사, 사법·행정 시스템의 공정성 정도를 질문한 결과는 〈표 4-5〉에 제시되어 있다. 대학 입시의 경우 매우 혹은 비교적 공정하다는 평가가 70%를 넘은 반면, 기업 성과 평가 및 승진 심사와 사법·행정 시스템의 경우 별로 혹은 전혀 공정하지 않다는 평가가 절반을 넘었다. 대학 입시는 시험 성적과 같이 어느 정도 객관적인 평가 잣대가 존재하는데, 이에 비해 기업 성과 평가 및 승진 심사의 경우 인사 고과를 부여하는 체계와 사람에 따라 투명성이 보장되지 않고 주관성이 개입될 여지가 많다는 점이 작용한 것으로 보인다. 사법·행정 시스템의 경우도 판단 근거의 투명성과 공정성에 대해 부정적 인식이 다수 존재하는 것으로 보인다.

〈표 4-5〉 영역별 공정성 인식('매우 공정하다 + 공정하다' 비율)

(단위: %)

구분	항목	대학 입시		신입사원 채용		기업 성과 평가 및 승진 심사		사법·행정 시스템	
		긍정 비율	유의도	긍정 비율	유의도	긍정 비율	유의도	긍정 비율	유의도
전체	전체	72.60		56.63		42.59		43.27	
성별	남성	72.74		56.36		41.42		42.71	
	여성	72.45		56.91		43.80		43.84	
연령대	청년	77.09		57.71		41.54		46.61	
	중장년	69.98	**	55.06	*	40.98	***	40.47	**
	노년	74.66		60.91		50.93		48.20	
주관적 계층	하층	62.31		52.08		36.81		38.18	
	중하층	74.40	***	55.84	*	39.21	***	43.25	**
	중간층	73.78		58.77		46.39		43.99	
	중상층 이상	70.22		53.07		46.12		47.80	
소득 5분위	1분위	71.59		57.33		45.33		41.73	
	2분위	70.12		55.05		38.79		38.93	
	3분위	73.23		55.53		42.43		45.19	
	4분위	75.43		55.73		42.20		46.83	
	5분위	72.58		60.37		44.48		43.56	
지역	수도권	77.71	***	61.94	***	44.32	**	47.58	***
	비수도권	67.19		51.03		40.76		38.72	

주: 1) F값의 유의도 * p<0.05, ** p<0.01, *** p<0.001
자료: 한국보건사회연구원. (2023). 「2023년 사회갈등과 사회통합 실태조사」 원자료 저자 분석.

〔그림 4-2〕 주관적 계층별·지역별 대학 입시 공정성 인식

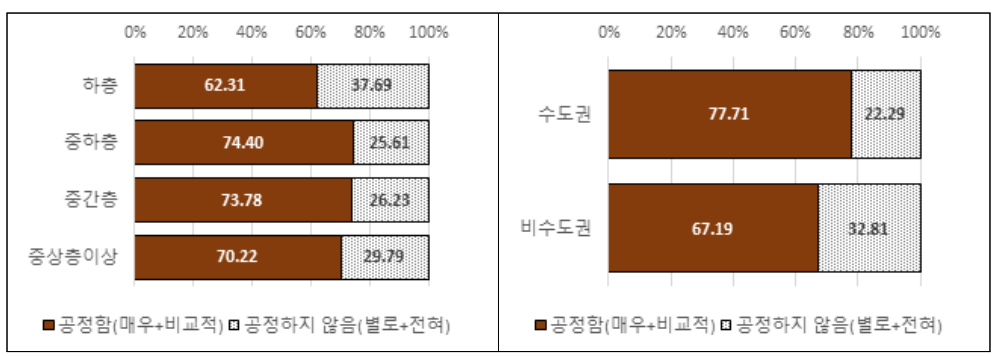

자료: 한국보건사회연구원. (2023). 「2023년 사회갈등과 사회통합 실태조사」 원자료 저자 그림.

〔그림 4-3〕 연령대별·지역별 신입사원 채용 공정성 인식

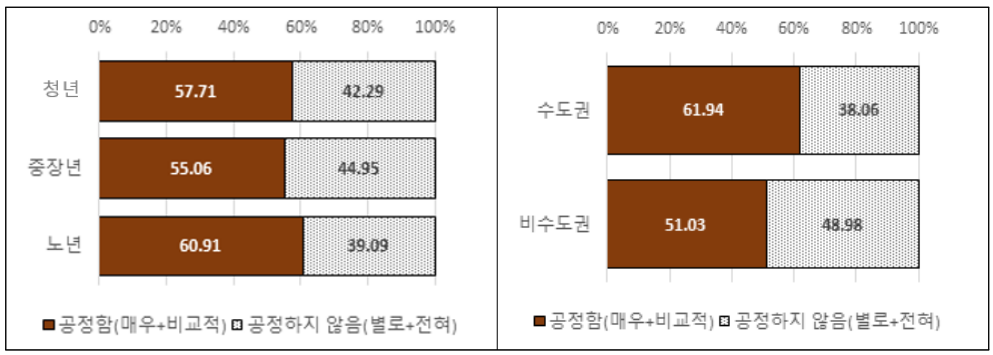

자료: 한국보건사회연구원. (2023). 「2023년 사회갈등과 사회통합 실태조사」 원자료 저자 그림.

〔그림 4-4〕 연령대별·주관적 계층별 기업 성과평가 및 승진 심사 공정성 인식

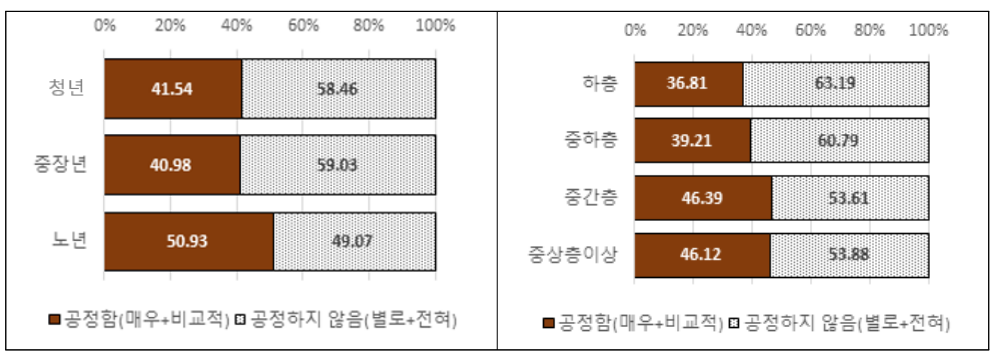

자료: 한국보건사회연구원. (2023). 「2023년 사회갈등과 사회통합 실태조사」 원자료 저자 그림.

〔그림 4-5〕 주관적 계층별·지역별 사법·행정 시스템의 공정성 인식

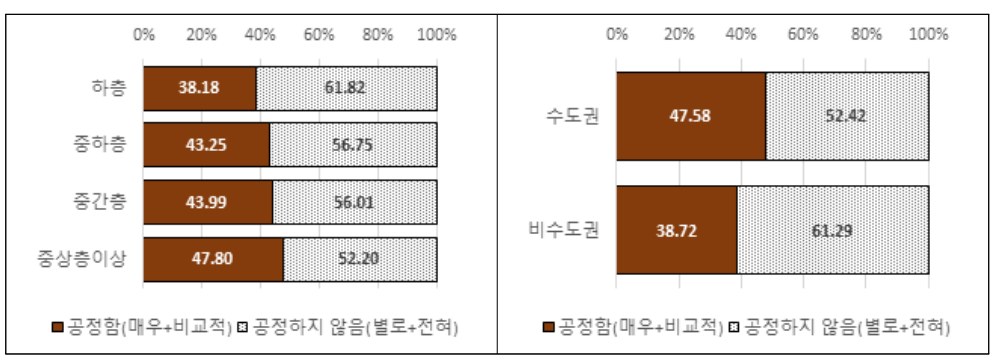

자료: 한국보건사회연구원. (2023). 「2023년 사회갈등과 사회통합 실태조사」 원자료 저자 그림.

대학 입시의 경우 매우 또는 비교적 공정하다는 인식이 72.60%로, 4명 중 약 3명이 공정하다고 평가했다. 세대별로는 청년(77.09%) 세대가, 주관적 계층별로는 중하층(74.40%)과 중간층(73.78%)이 상대적으로 대학 입시를 더 공정하다고 보았다. 특히, 수도권 거주자의 77.71%가 입시를 공정하다고 평가했는데, 반면에 비수도권 거주자의 67.19%만이 입시를 공정하다고 평가하여 10%p 이상의 차이를 보였다. 이러한 결과는 자신을 하층으로 인식하는 사람과 비수도권 거주자들은 대학 입시의 과정에서 교육에 투입할 자원의 열악함과 수도권 대학에의 낮은 접근성 등을 대학 입시의 공정성을 평가하는 데 포함시킨 결과로 추정된다. '시험'이라는 절차의 공정성에 이르기까지 과정의 공정성에 대한 인식에서 집단 간의 차이를 반영하는 결과라 할 수 있다.

신입사원 채용에서의 공정성에 대해 긍정적으로 평가한 비율은 56.63%로 절반을 약간 넘겼다. 신입사원 채용에 있어서는 노인 세대(60.91%)가 청장년 세대(각각 57.71%와 55.06%)에 비해, 중간층(58.77%)이 하층(52.08%)에 비해, 수도권 거주자(61.94%)가 비수도권 거주자(51.03%)에 비해 통계적으로 유의하게 공정하다는 평가가 많았다. 대학 입시와 마찬가지로 비수도권 거주자의 부정적 평가가 두드러졌다. 『어느 대학 출신이세요?: 지방대를 둘러싼 거대한 불공정』이라는 제목의 책이 출간될 정도로 지방대생과 비수도권 거주자들의 고용에서의 차별과 불공정에 대한 인식은 강하다. 이들은 "학벌과 노동시장 성과에 대한 여러 연구를 보면 실력이 같아도 대학서열이 낮으면 입사·연봉 등에서 불이익을 받는 등 출신 학교에 따른 '통계적 차별'이 엄연히 존재한다"고 주장한다(제정임·곽영신 2021, p.74).

기업 성과 평가와 승진 심사에서의 공정성에 대한 인식은 4개 영역 중 가장 낮은 수준이었다. 전체 응답자 중 절반에 못 미치는 42.59%만이 매우 또는 비교적 공정하다고 응답하였다. 세대 간, 주관적 계층 간, 지역 간에도 통계적으로 유의미한 차이를 보였다. 청장년 세대(각각 58.46%와 59.03%)가 노인 세대(49.07%)에 비해, 하층과 중하층(각각 63.19%와 60.79%)이 중간층과 중상층 이상(각각 53.61%와 53.88%)에 비해, 비수도권 거주자(59.24%)가 수도권 거주자(55.68%)에 비해 기업의 성과 평가와 승진 심사 등 인사 고과가 별로 또는 전혀 공정하지 않은 것으로 인식하는 비율이 더 높았다. 다른 영역에 비해 전체적으로, 특히 청장년·하층·비수도권 거주자가 더 불공정하게 인식하는 것은 상당 부분 '당사자성'이 작용한 것으로 추정해 볼 수 있다. 즉, 현재든 과거든 직장 생활에서 직접 경험한 불공정성 인식이 집단 간에 상당한 차이가 있

음을 의미한다.

마지막으로, 사법·행정 시스템의 (불)공정성 인식도 기업 성과 평가 및 승진 심사와 유사하게 과반에 못 미치는 43.27%의 응답자만이 매우 또는 비교적 공정한 것으로 평가했다. 앞의 다른 영역들과 비슷하게 세대 간, 주관적 계층 간, 지역 간에 공정성 인식에 있어 통계적으로 유의미한 차이를 보였다. 중장년층(40.47%)은 노인(48.20%)에 비해, 하층(38.18%)은 중상층 이상(47.80%)에 비해, 비수도권 거주자(38.72%)는 수도권 거주자(47.58%)에 비해 사법·행정 시스템이 불공정하다고 인식하는 비율이 더 높았다. 특히, 자신이 하층이라고 인식하는 사람과 비수도권 거주자의 경우 공정하다고 인식하는 비율이 40%에 못 미치는 것으로 나타나 이들 집단의 사법·행정 시스템에 대한 상대적 박탈감이 큰 것으로 조사되었다.

〈표 4-6〉 전반적 공정성 및 영역별 공정성 인식을 종속변수로 한 회귀분석 결과

변수	항목	종속변수				
		전반적 공정성	대학 입시	신입사원 채용	기업 성과 평가 및 승진 심사	사법·행정 시스템
학력	고졸	0.044	-0.148***	-0.080*	-0.065	0.015
(중졸 이하=0)	대학 이상	0.011	-0.133***	-0.027	-0.072	-0.005
정규직 여부	비정규직	0.044	0.067	0.084	0.069	0.009
(정규직=0)	기타	0.007	-0.011	-0.008	0.024	-0.027
성별(남성=0)	여자	0.014	-0.009	-0.014	0.014	0.032
세대	35~64세	-0.082***	-0.078***	-0.019	-0.004	-0.052*
(35세 미만=0)	65세 이상	0.051	-0.075*	0.053	0.103**	0.056
주관적 계층	중하층	0.257***	0.186***	0.061	0.080*	0.113**
(하층=0)	중산층	0.292***	0.212***	0.113***	0.187***	0.129***
	중상층 이상	0.296***	0.203***	0.057	0.204***	0.191***
지역(수도권=0)	비수도권	0.000	-0.115***	-0.120***	-0.082***	-0.137***
상수		2.044***	1.819***	1.601***	1.345***	1.366***
N		3,950	3,950	3,950	3,950	3,950
r2		0.027	0.028	0.017	0.020	0.018

주: 1) * p<0.05, ** p<0.01, *** p<0.001
2) 종속변수의 각 문항 항목을 역코딩하여 0~3값을 부여한 결과임.
자료: 한국보건사회연구원. (2023). 「2023년 사회갈등과 사회통합 실태조사」 원자료 저자 분석.

인구·사회학적 변수를 통제한 상태에서 각 독립변수가 공정성 인식에 미치는 영향력을 확인하기 위하여 다중 회귀분석을 실시한 결과는 〈표 4-6〉과 같다. 해석의 용이성을 위해 종속변수(공정성 인식)의 척도는 역코딩했다. 즉, 점수가 높을수록 더 공정한 것으로 인식함을 의미한다. 표에서 확인할 수 있는 바와 같이, 변수의 유의성은 F값 분석 결과와 크게 다르지 않았다. 청년이 중장년에 비해 우리 사회가 전반적으로 더 공정한 것으로 평가했으며, 하층은 그 이상의 계층에 비해 우리 사회를 더 불공정하게 인식하는 것으로 나타났다. 영역별 (불)공정성 인식에 있어, 비수도권 거주자는 수도권 거주자들보다, 하층은 중산층 이상에 비해 불공정하다고 평가하는 비율이 더 높았다. 또한 35~64세의 중장년 세대는 35세 미만의 청년세대에 비해 사회적 불공정성을 더 높게 인식하고 있는 것으로 나타났다.

다. 대상별 공정성

다음으로, 직장이나 일터에서의 여성, 장애인, 청년에 대한 처우의 공정성을 조사한 결과는 〈표 4-7〉과 같다. 여성과 청년에 대한 처우의 경우 각각 65.30%와 62.64%가 매우 또는 비교적 공정하다고 응답했고, 반면에, 장애인에 대한 처우의 경우 절반에 못 미치는 45.05%만이 매우 또는 비교적 공정하다고 응답했다.

직장이나 일터에서 여성에 대한 처우가 공정하다는 응답은 특히 남성(71.29%), 노인(73.00%), 중상층 이상(71.28%)에서 70% 이상으로 두드러지게 높았다. 여성의 경우 59.15%가 공정하다고 응답함으로써 남성에 비해 12.1%p 더 낮은 수치를 보였다. 이러한 결과는 '당사자성'과 '상대성' 측면에서 해석될 수 있다. 당사자인 여성이 체감하는 경험치와 남성의 간접적 경험치가 다를 수 있음을 의미한다. 한편, 노인의 경우 과거에 비해 현재 젠더 격차가 상대적으로 완화되었다고 인식하는 경향이 있을 것이다. 또한 공무원, 교수, 교사, 변호사, 의사 등 전문직이 많은 중상층 이상의 경우 예전에 비해 여성의 진출이 활발히 일어나고 있다는 점도 결과에 영향을 미쳤을 것으로 추정된다.

청년에 대한 처우에 있어서는 청년 당사자(38.29%), 하층(43.21%), 비수도권 거주자(40.53%)에서 상대적으로 불공정하다는 인식이 높게 나타났다. 이러한 결과는 앞의 대학 입시나 신입 사원 채용에서와 유사한 맥락에서 해석될 수 있다. 즉, 당사자인 청

년, 상대적으로 투자 자원이 취약한 저소득층, 취업에서 상대적으로 불리하다고 인식되는 비수도권 거주자의 경우 청년에 대한 처우가 더 불공평하다고 생각하는 경향이 강했다.

직장이나 일터에서 장애인에 대한 처우가 불공정하다는 인식은 여성이나 청년에 대한 처우에 비해서 20%p 이상 높아서 55%를 기록했다. 노인 세대에서 유일하게 공정하다는 인식이 절반을 넘겼다.

〈표 4-7〉 대상별 일터에서의 공정성 인식('매우 공정하다 + 공정하다' 비율)

(단위: %)

구분	항목	여성		장애인		청년	
		긍정 비율	유의도	긍정 비율	유의도	긍정 비율	유의도
전체	전체	65.30		45.05		62.64	
성별	남성	71.29	***	46.19		62.68	
	여성	59.15		43.87		62.61	
연령대	청년	66.93		43.68		61.71	
	중장년	62.60	***	44.31	**	62.05	*
	노년	73.00		50.55		66.71	
주관적 계층	하층	61.81		45.26		56.79	
	중하층	64.64	**	45.58		61.31	**
	중간층	66.03		44.54		64.85	
	중상층 이상	71.28		45.13		65.25	
소득 5분위	1분위	66.08		44.01		58.93	
	2분위	62.93		45.18		61.78	
	3분위	65.89		48.14		65.63	
	4분위	65.36		45.71		65.22	
	5분위	66.57		41.48		61.50	
지역	수도권	66.95	*	45.95		65.66	**
	비수도권	63.57		44.10		59.47	

주: 1) F값의 유의도 * p<0.05, ** p<0.01, *** p<0.001
자료: 한국보건사회연구원. (2023). 「2023년 사회갈등과 사회통합 실태조사」 원자료 저자 분석.

〔그림 4-6〕 성별·연령대별 직장에서의 여성에 대한 처우의 공정성 인식

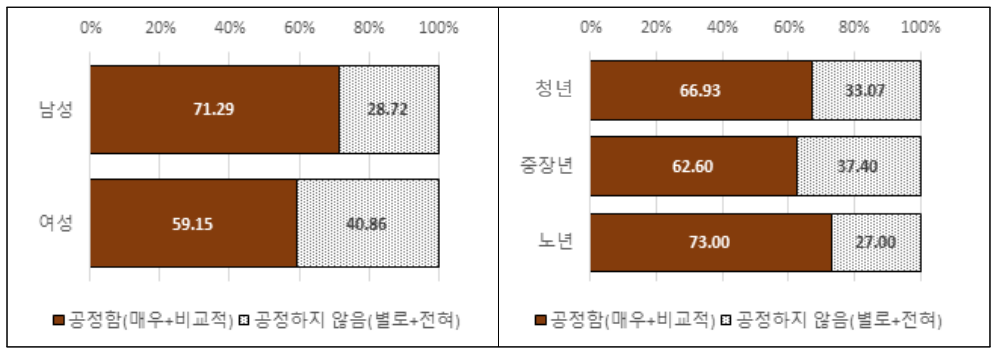

자료: 한국보건사회연구원. (2023). 「2023년 사회갈등과 사회통합 실태조사」 원자료 저자 그림.

〔그림 4-7〕 연령대별·지역별 직장에서의 장애인과 청년에 대한 처우의 공정성 인식

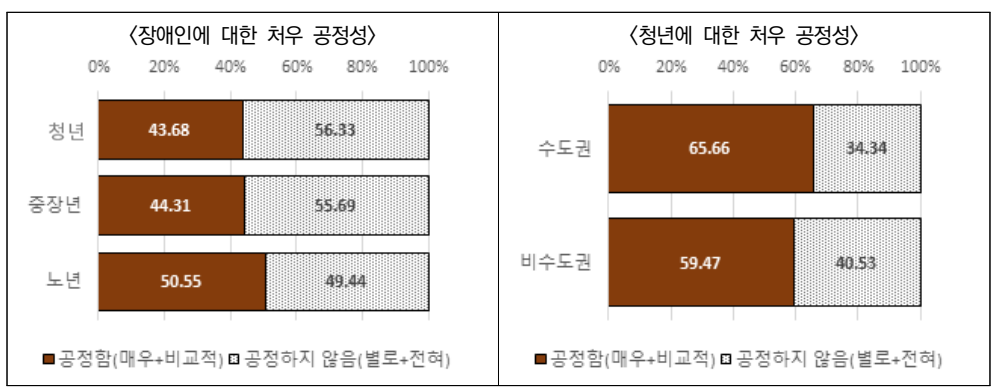

자료: 한국보건사회연구원. (2023). 「2023년 사회갈등과 사회통합 실태조사」 원자료 저자 그림.

대상별 공정성 인식을 종속변수로 한 회귀분석 결과에서도 유사한 결과가 나타났다(〈표 4-8〉 참조). 다른 요인을 통제한 상태에서, 여성은 남성에 비해 일터에서의 여성에 대한 처우가 더 불공정하다고 인식했으며, 하층과 비수도권 거주자도 중산층 이상과 수도권 거주자에 비해 여성 처우의 불공정성을 더 크게 인식했다. 장애인에 대한 처우의 경우 유일하게 비수도권 거주자의 불공정성 인식만이 통계적으로 유의하게 더 높게 나타났다. 청년에 대한 처우도 마찬가지로 노인에 비해 35세 이상 청년, 중하층 이상 계층에 비해 하층, 수도권 거주자에 비해 비수도권 거주자가 불공정성을 더 크게 인식하는 것으로 나타났다.

〈표 4-8〉 대상별 공정성 인식을 종속변수로 한 회귀분석 결과

변수	항목	종속변수		
		여성	장애인	청년
학력	고졸	-0.083*	-0.058	-0.007
(중졸 이하=0)	대학 이상	-0.096**	-0.047	0.050
정규직 여부	비정규직	0.035	0.110	0.022
(정규직=0)	기타	0.018	0.004	0.014
성별(남성=0)	여자	-0.149***	-0.025	-0.012
세대	35~64세	-0.048*	-0.015	0.035
(35세 미만=0)	65세 이상	0.052	0.069	0.130***
주관적 계층	중하층	0.075*	0.039	0.070*
(하층=0)	중산층	0.118***	0.035	0.115***
	중상층 이상	0.215***	0.036	0.113*
지역(수도권=0)	비수도권	-0.059***	-0.040*	-0.062***
상수		1.761***	1.465***	1.513***
N		3,950	3,950	3,950
r2		0.033	0.006	0.013

주: 1) * p<0.05, ** p<0.01, *** p<0.001
2) 종속변수의 각 문항 항목을 역코딩하여 0~3값을 부여한 결과임.
자료: 한국보건사회연구원. (2023). 「2023년 사회갈등과 사회통합 실태조사」 원자료 저자 분석.

2. 공정의 개념

'무엇이 공정인가?' 즉 공정의 개념과 관련해서 세 개의 문항을 분석하였다. 먼저 〈표 4-9〉에서 보는 바와 같이, "개인이 처한 상황에 관계없이 오로지 능력에 따라 보상받는 것이 공정하다"는 입장에 동의하는 의견이 70.76%(매우 동의 10.05%, 동의하는 편 60.71%)에 달했다. 남성이 여성에 비해 매우 동의하는 비율은 좀 더 높았으나, 전체적인 동의도는 여성(71.55%)이 남성(69.98%)보다 약간 더 높았다. 연령대별로는 청년(73.36%), 노인(72.35%), 중장년(69.14%)의 순으로 동의도를 보였다. 주관적 계층별로는 하층(73.94%)과 중상층 이상(73.66%)이 중간층(69.56%)와 중하층(70.89%)에 비해 다소 높은 동의도를 보였다. 소득 5분위별로는 3분위의 중간 소득층이 74.66%로 가장 높은 동의도를 보인 반면 의외로, 최상위 5분위에서 65.42%로 낮은 동의도를 보였다. 지역별로는 수도권 거주자(72.30%)가 지방 거주자(69.12%)에 비해 약간 더 높은 동의도를 보였다. 하지만 소득 5분위를 제외하고는 이러한 집단 간 차이

는 통계적으로 유의미하지 않았다. 전체적으로 볼 때, '개인이 처한 상황에 관계없이 오로지'라는 다소 강력한 전제 조건을 달았음에도 불구하고 '능력에 따른 보상이 공정하다'는 데 대해 70% 이상이 동의했다는 것은 능력주의가 우리나라 사람들의 정서에 강하게 뿌리내리고 있음을 시사한다 하겠다. 유사하게, "절차가 공정하다면 그 결과 불평등이 커지더라도 수용해야 한다"는 데 대한 동의도도 68.18%(매우 동의 6.85%, 동의하는 편 61.33%)로 10명 중 약 7명이 긍정했으며, 모든 집단에서 65% 내외의 높은 동의도를 보였다.

〈표 4-9〉 공정 개념에 대한 인식

(단위: %)

구분	항목	개인이 처한 상황에 관계없이 오로지 능력에 따라 보상받는 것이 공정하다			절차가 공정하다면 그 결과 불평등이 커지더라도 수용해야 한다			사회적 배려 대상자에게 입시나 채용에서 가점을 부여하는 것은 공정하다		
		매우 동의	동의하는 편	유의도	매우 동의	동의하는 편	유의도	매우 동의	동의하는 편	유의도
전체	전체	10.05	60.71		6.85	61.33		8.26	56.72	
성별	남성	11.52	58.46		7.15	60.59		9.26	53.79	
	여성	8.53	63.02		6.55	62.09		7.23	59.74	
연령대	청년	8.80	64.56		6.13	62.64		10.35	52.28	
	중장년	11.27	57.87		7.58	60.05		7.57	58.08	
	노년	7.52	64.83		5.32	63.98		7.13	59.52	
주관적 계층	하층	11.61	62.34		8.80	60.88		6.09	59.26	
	중하층	8.85	62.04		5.99	64.73	*	8.54	57.36	
	중간층	9.96	59.60		7.30	58.83		8.62	55.65	
	중상층 이상	16.58	57.08		5.27	59.07		7.53	56.08	
소득 5분위	1분위	10.29	60.26		7.41	60.05		6.30	57.59	
	2분위	8.24	63.33		7.03	60.26		7.62	55.20	
	3분위	9.92	64.74	*	7.72	61.94		8.45	55.69	*
	4분위	11.82	59.07		6.85	61.67		9.63	59.29	
	5분위	9.82	55.60		4.96	63.10		9.49	55.60	
지역	수도권	8.89	63.41		6.40	60.69		8.08	57.65	*
	비수도권	11.27	57.85		7.33	62.01		8.45	55.74	

주: 1) F값의 유의도 * p<0.05, ** p<0.01, *** p<0.001
자료: 한국보건사회연구원. (2023). 「2023년 사회갈등과 사회통합 실태조사」 원자료 저자 분석.

"사회적 배려 대상자에게 입시나 채용에서 가점을 부여하는 것은 공정하다"는 의견에 대해서 - 앞의 능력에 따른 보상 문항에 비해서는 다소 낮지만 - 약 65%의 응답자들이 동의(매우 동의 8.26%, 동의하는 편 56.72%)를 표했다. 집단 간 통계적으로 유의미한 차이를 보인 것은 소득 5분위와 지역으로, 소득 하위 2분위와 비수도권의 동의 비율이 상대적으로 낮았다.

[그림 4-8] 계층별 공정 개념에 대한 인식

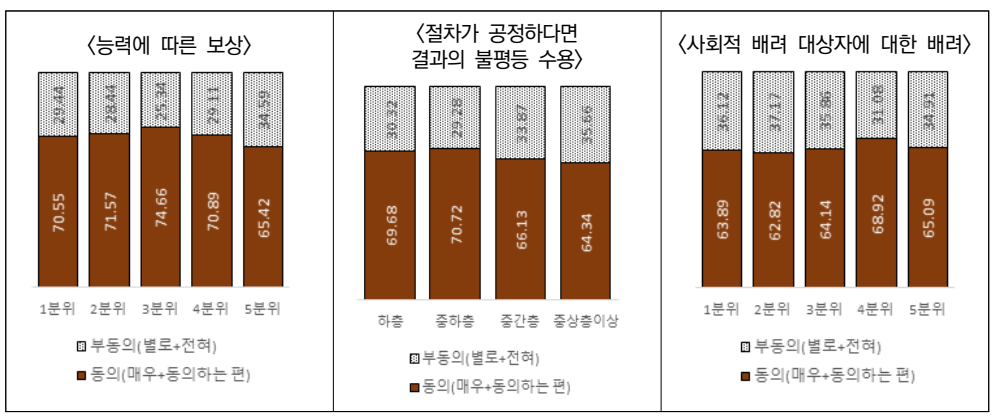

자료: 한국보건사회연구원. (2023). 「2023년 사회갈등과 사회통합 실태조사」 원자료 저자 그림.

앞의 제1절에서 공정 개념의 세 문항을 활용한 교차표를 통해 대략의 이념적 성향을 분석하기 위해 〈표 4-10〉과 같은 결과표를 산출하였다. 즉, "개인이 처한 상황에 관계없이 오로지 능력에 따라 보상받는 것이 공정하다"(A)와 "절차가 공정하다면 그 결과 불평등이 커지더라도 수용해야 한다"(B)에 동의하면서 "사회적 배려 대상자에게 입시나 채용에서 가점을 부여하는 것이 공정하다"(C)에 동의하지 않는 집단을 '자유지상주의로', (A)와 (B)에 동의하면서 (C)에도 동의하는 집단을 '온건한 자유주의'로 (A)와 (B)에 동의하지 않으면서 (C)에는 동의하는 집단을 '집합주의'로 분류하였다. 모두에 동의하지 않는 집단은 '분류 불가'로 구분하였다. 표에서 푸른색 영역이 자유지상주의, 회색 영역이 온건한 자유주의, 황색 영역이 집합주의에 해당한다.

분석 결과를 합산한 결과표는 〈표 4-11〉에 제시되어 있다. 온건한 자유주의로 분류되는 사람들의 비율이 대략 과반을 차지하는 것으로 나타났다. 다음으로 자유지상주의에 가까운 사람들의 비율이 약 20% 내외, 이들과는 다소 대척점을 형성하는 집합주의

적 성향을 가진 사람들의 비율이 약 15% 내외를 차지하는 것으로 나타났다. 물론 이러한 분류는 세 문항을 통한 단순한 분석 결과이므로 엄밀하고 실질적인 이념적 성향을 대변한다고 보기는 어렵다.

〈표 4-10〉 공정 개념 문항에 따른 교차분석표

(단위: %)

구분		사회적 배려 대상자에게 입시나 채용에서 가점을 부여하는 것은 공정하다(C)				계
		매우 동의	동의하는 편	별로 동의 안 함	전혀 동의 안 함	
개인이 처한 상황에 관계없이 오로지 능력에 따라 보상받는 것이 공정하다 (A)	매우 동의	2.24	4.23	3.39	0.18	10.05
	동의하는 편	4.79	36.89	18.25	0.77	60.71
	별로 동의 안 함	1.05	15.25	10.87	0.95	28.12
	전혀 동의 안 함	0.17	0.35	0.46	0.14	1.13
계		8.26	56.72	32.98	2.04	100.00
구분		사회적 배려 대상자에게 입시나 채용에서 가점을 부여하는 것은 공정하다				계
		매우 동의	동의하는 편	별로 동의 안 함	전혀 동의 안 함	
절차가 공정하다면 그 결과 불평등이 커지더라도 수용해야 한다 (B)	매우 동의	2.49	3.08	1.21	0.08	6.85
	동의하는 편	5.17	38.58	16.86	0.72	61.33
	별로 동의 안 함	0.49	14.56	13.96	0.62	29.63
	전혀 동의 안 함	0.11	0.50	0.95	0.62	2.18
계		8.26	56.72	32.98	2.04	100.00

자료: 한국보건사회연구원. (2023). 「2023년 사회갈등과 사회통합 실태조사」 원자료 저자 분석.

〈표 4-11〉 공정 개념 문항에 따른 이념적 스펙트럼 분포

(단위: %)

구분	자유지상주의	온건한 자유주의	집합주의	분류 불가
(A)-(C)	22.59	48.15	16.82	12.42
(B)-(C)	18.87	49.32	15.66	16.15

자료: 한국보건사회연구원. (2023). 「2023년 사회갈등과 사회통합 실태조사」 원자료 저자 분석.

3. 불공정의 영향과 불공정의 발생 원인

사회적 불공정이 전반적으로 본인의 삶에 얼마나 큰 영향을 미치는지에 대한 응답에서 4명 중 약 3명(76.49%)의 사람들이 영향을 미친다고 응답했다(〈표 4-12〉 참조). 전혀 영향을 미치지 않는다는 응답은 1%에도 못 미쳤다. 연령대별로 청년(77.89%)이 노인(73.97%)에 비해, 중하층(79.97%)이 하층(72.40%)에 비해 자신의 삶에 영향을 미친다고 인식하는 비율이 더 높았다.

〈표 4-12〉 불공정이 나의 삶에 미치는 영향

(단위: %)

구분	항목	매우 큰 영향을 미침	영향을 미침	영향을 미치지 않음	전혀 영향을 미치지 않음	계
전체	전체	4.61	71.88	22.94	0.58	100.00
성별	남성	6.09	71.44	21.89	0.58	100.00
	여성	3.08	72.33	24.03	0.57	100.00
연령대 *	청년	5.52	72.37	21.45	0.66	100.00
	중장년	4.77	71.70	23.18	0.36	100.00
	노년	2.28	71.69	24.75	1.28	100.00
주관적 계층 **	하층	4.57	67.83	27.20	0.41	100.00
	중하층	4.74	75.23	19.44	0.59	100.00
	중간층	4.52	69.94	24.98	0.56	100.00
	중상층 이상	4.50	72.60	21.93	0.96	100.00
소득 5분위	1분위	4.77	68.27	26.23	0.72	100.00
	2분위	3.92	73.54	22.08	0.46	100.00
	3분위	5.08	73.53	20.85	0.54	100.00
	4분위	4.43	72.70	22.35	0.51	100.00
	5분위	4.86	71.29	23.20	0.65	100.00
지역	수도권	4.22	72.52	22.92	0.34	100.00
	비수도권	5.01	71.20	22.97	0.82	100.00

주: 1) F값의 유의도 * p<0.05, ** p<0.01, *** p<0.001
자료: 한국보건사회연구원. (2023). 「2023년 사회갈등과 사회통합 실태조사」 원자료 저자 분석.

마지막으로, 〈표 4-13〉에서 보는 바와 같아, 불공정이 발생하는 가장 큰 원인을 묻는 질문에 대해 37.84%가 기득권의 부정부패라고 응답했으며, 이어서 지나친 경쟁 시스템(26.57%), 공정한 평가체계의 미비(14.99%), 공정에 대한 사람들의 낮은 인식(13.01%), 계층이동 제한과 불평등 증가(7.59%) 순이었다. 청년층은 다른 연령층에

비해 지나친 경쟁 시스템(29.03%)을 불공정의 가장 큰 원인으로 꼽는 비중이 상대적으로 높은 반면, 노년층은 기득권의 부정부패(45.30%)를 꼽는 비중이 상대적으로 높았다. 비수도권 거주자도 수도권 거주자에 비해 기득권의 부정부패(40.12%)를 불공정의 가장 큰 원인으로 꼽는 사람들이 상대적으로 더 많았다. 반면 수도권 거주자는 지나친 경쟁 시스템(28.64%)과 불평등 증가(9.48%)를 불공정의 가장 큰 원인으로 지목하는 비중이 상대적으로 더 높게 나타났다.

〈표 4-13〉 불공정의 발생 원인

(단위: %)

구분	항목	지나친 경쟁 시스템	기득권의 부정부패	공정한 평가체계 미비	공정에 대한 사람들의 낮은 인식	계층이동 제한과 불평등 증가	계
전체	전체	26.57	37.84	14.99	13.01	7.59	100.00
성별	남성	25.64	39.51	15.59	11.78	7.49	100.00
	여성	27.54	36.12	14.37	14.27	7.70	100.00
연령대 *	청년	29.03	32.04	17.83	12.61	8.49	100.00
	중장년	26.54	38.67	14.53	13.25	7.02	100.00
	노년	22.16	45.30	11.54	12.79	8.21	100.00
주관적 계층	하층	26.07	41.48	13.02	10.31	9.12	100.00
	중하층	26.26	38.96	14.26	12.02	8.51	100.00
	중간층	26.35	36.39	15.75	14.81	6.69	100.00
	중상층 이상	31.98	34.66	17.85	9.93	5.58	100.00
소득 5분위	1분위	24.77	41.07	12.37	12.37	9.42	100.00
	2분위	25.04	39.86	13.99	13.61	7.50	100.00
	3분위	28.11	34.62	15.31	14.23	7.72	100.00
	4분위	26.44	37.10	17.28	13.70	5.48	100.00
	5분위	28.95	36.27	16.13	10.78	7.87	100.00
지역 ***	수도권	28.64	35.68	14.63	11.57	9.48	100.00
	비수도권	24.39	40.12	15.36	14.52	5.60	100.00

주: 1) 카이자승값의 유의도 * $p<0.05$, ** $p<0.01$, *** $p<0.001$
자료: 한국보건사회연구원. (2023). 「2023년 사회갈등과 사회통합 실태조사」 원자료 저자 분석.

제3절 공정성 인식과 사회갈등 인식 간의 관계

1. 공정성 수준에 대한 인식이 사회갈등 인식에 미치는 영향

이 절에서는 지금까지 분석한 공정성 인식이 사회갈등 인식에 미치는 영향을 다중회귀분석을 통해 검토해 보고자 한다. 먼저, '전반적인 공정성' 인식이 '전반적인 갈등 수준'에 대한 인식과 '주요 영역별 갈등 수준'에 대한 인식에 미치는 영향을 분석한 결과는 〈표 4-14〉와 〈표 4-15〉에 제시되어 있다.

분석 결과에서 보는 바와 같이, 전반적인 공정성 인식은 전반적인 사회갈등 수준에 대한 인식뿐 아니라, 모든 영역의 사회갈등 인식에 영향을 미치는 것으로 나타났다. 즉, 우리 사회가 전반적으로 공정하다는 데 동의할수록 사회갈등이 심하지 않은 것으로 인식했으며, 역으로 공정하지 않다고 인식할수록 사회갈등이 심한 것으로 보았다. 특히, 공정성 인식은 전반적 갈등에 가장 큰 영향을 미치는 것으로 나타났으며, 사회영역보다는 경제 영역의 갈등 인식에 더 큰 영향을 미치는 것으로 나타났다. 즉, 사회영역의 회귀계수는 -0.174~-0.080으로 경제 영역의 회귀계수 -0.232~-0.179보다 낮은 수준이었다.

이외에도, 대체로 남성이 여성에 비해 전반적인 갈등과 경제적 갈등을 더 심한 것으로 인식하는 경향이 있었다. 35세 미만의 청년은 그 이상의 연령층에 비해 사회적 갈등, 특히 세대 간 갈등과 젠더 갈등을 더 심한 것으로 인식했다. 주관적 계층별로는 하층이 그 이상의 계층에 비해 가난한 사람과 부유한 사람, 경영자와 노동자 간, 비정규직과 정규직 간, 고령자와 젊은이 간의 갈등을 더 심한 것으로 인식하는 것으로 나타났다. 지역별로는 비수도권 거주자가 수도권 거주자에 비해 대기업과 중소기업 간 갈등을 더 크게 인식하는 것으로 나타났다.

〈표 4-14〉 공정성 수준이 전반적 사회갈등 및 경제 영역의 갈등 인식에 미치는 영향: 회귀분석 결과

변수	항목	종속변수			
		전반적 갈등	가난한 사람과 부유한 사람	경영자와 노동자	대기업과 중소기업
학력	고졸	0.010	0.031	0.046	-0.028
(중졸 이하=0)	대학 이상	0.003	-0.052	0.014	-0.019
정규직 여부	비정규직	0.051	0.089	0.067	-0.037
(정규직=0)	기타	-0.004	-0.024	0.004	-0.027
성별(남성=0)	여성	-0.053***	-0.019	-0.045*	-0.055**
세대	35~64세	0.029	0.047*	0.030	-0.009
(35세 미만=0)	65세 이상	0.022	-0.059	-0.017	-0.045
주관적 계층	중하층	-0.068*	-0.167***	-0.080*	-0.030
(하층=0)	중산층	-0.070*	-0.227***	-0.107**	-0.027
	중상층 이상	-0.036	-0.255***	-0.040	-0.042
지역(수도권=0)	비수도권	-0.004	-0.007	0.010	0.074***
전반적 공정성 인식		-0.232***	-0.179***	-0.221***	-0.209***
상수		2.526***	2.545***	2.526***	2.353***
N		3,950	3,950	3,950	3,950
r2		0.085	0.057	0.054	0.050

주: 1) * p<0.05, ** p<0.01, *** p<0.001
2) 종속변수 및 전반적 공정성 인식 점수의 각 문항 항목을 역코딩하여 0~3값을 부여한 결과임. 즉, 사회갈등이 심하다고 인식할수록 플러스이면서 점수가 높음.
자료: 한국보건사회연구원. (2023). 「2023년 사회갈등과 사회통합 실태조사」 원자료 저자 분석.

〈표 4-15〉 전반적 공정성 인식이 사회 영역의 갈등 인식에 미치는 영향: 회귀분석 결과

변수	항목	종속변수			
		정규직과 비정규직	고령자와 젊은이	지역 간	여성과 남성
학력	고졸	0.035	-0.015	0.079	0.076
(중졸 이하=0)	대학 이상	-0.009	-0.025	0.043	0.110*
정규직 여부	비정규직	-0.104	-0.016	-0.155*	0.111
(정규직=0)	기타	-0.041	0.037	-0.026	0.046
성별(남성=0)	여성	0.008	0.022	-0.028	-0.002
세대	35~64세	-0.014	-0.089***	0.031	-0.144***
(35세 미만=0)	65세 이상	-0.105**	-0.161***	0.093*	-0.242***
주관적 계층	중하층	-0.108**	-0.218***	-0.046	-0.039
(하층=0)	중산층	-0.218***	-0.257***	-0.006	-0.051
	중상층 이상	-0.261***	-0.152*	-0.007	-0.009
지역(수도권=0)	비수도권	-0.026	-0.018	0.008	-0.024
전반적 공정성 인식		-0.174***	-0.100***	-0.082***	-0.080***
상수		2.669***	2.148***	2.056***	1.767***
N		3,950	3,950	3,950	3,950
r2		0.046	0.026	0.009	0.023

주: 1) * p<0.05, ** p<0.01, *** p<0.001
2) 종속변수 및 전반적 공정성 인식 점수의 각 문항 항목을 역코딩하여 0~3값을 부여한 결과임. 즉, 사회갈등이 심하다고 인식할수록 플러스이면서 점수가 높음.
자료: 한국보건사회연구원. (2023). 「2023년 사회갈등과 사회통합 실태조사」 원자료 저자 분석.

2. 공정 개념 및 불공정 영향·원인에 대한 인식이 사회갈등 인식에 미치는 영향

마지막으로, 공정 개념, 불공정이 개인의 삶에 미치는 영향, 불공정의 발생 원인을 독립변수로 하고 전반적인 갈등 수준에 대한 인식을 종속변수로 한 회귀분석 결과는 〈표 4-16〉에 제시되어 있다. 공정 개념에 따른 분류에서 집합주의로 분류된 사람들은 자유지상주의로 분류된 사람들에 비해 통계적으로 유의미하게 사회갈등이 더 심하다고 인식했다. 공정이 내 삶에 영향을 미친다고 생각하는 사람들이 그렇지 않은 사람들에 비해 사회갈등이 더 심하다고 평가했다. 마지막으로 공정한 평가체계 미비에서 불공정 발생의 원인을 찾는 사람에 비해, 계층이동 제한과 불평등 증가, 기득권의 부정부패, 지나친 경쟁 시스템에서 불공정의 원인을 찾는 사람들이 전반적인 사회갈등을 더 심하다고 인식하는 경향이 있었다.

〈표 4-16〉 공정에 대한 다양한 인식이 전반적 사회갈등에 미치는 영향: 회귀분석 결과

변수	항목	독립변수		
		공정 개념에 따른 분류	공정이 내 삶에 미치는 영향	불공정의 원인
학력	고졸	0.00	-0.01	0.00
(중졸 이하=0)	대학 이상	-0.01	0.00	0.00
정규직 여부	비정규직	0.04	0.05	0.04
(정규직=0)	기타	-0.01	0.00	-0.01
성별(남성=0)	여성	-0.055***	-0.054***	-0.054***
세대	35~64세	0.046*	0.050**	0.042*
(35세 미만=0)	65세 이상	0.01	0.01	0.00
주관적 계층	중하층	-0.129***	-0.138***	-0.127***
(하층=0)	중산층	-0.140***	-0.140***	-0.133***
	중상층 이상	-0.103*	-0.111*	-0.097*
지역(수도권=0)	비수도권	-0.01	0.00	0.00
공정 개념 분류	온건한 자유주의	0.04		
(자유지상주의=0)	집합주의	0.072**		
	미분류	0.064*		
공정의 영향(없음=0)	영향을 미침		0.140***	
불공정의 원인	지나친 경쟁 시스템			0.063*
(공정한 평가체계 미비=0)	기득권의 부정부패			0.132***
	공정에 대한 낮은 인식			0.05
	계층이동 제한과 불평등 증가			0.134***
상수		2.032***	1.948***	1.969***
N		3,950	3,950	3,950
r2		0.016	0.026	0.021

주: 1) * p<0.05, ** p<0.01, *** p<0.001
2) 종속변수(사회갈등)의 항목을 역코딩하여 0~3값을 부여한 결과임. 즉, 사회갈등이 심하다고 인식할수록 점수가 높음. 공정이 인생에 미치는 영향 변수는 (매우) 영향을 미침을 '1'로 (전혀) 미치지 않음을 '0'으로 재코딩한 결과임.

자료: 한국보건사회연구원. (2023). 「2023년 사회갈등과 사회통합 실태조사」 원자료 저자 분석.

제4절 소결

이 장에서는 우리 사회가 얼마나 공정하다고 생각하는지, 공정을 무엇이라고 인식하는지, 그리고 불공정 발생의 가장 큰 원인을 무엇이라고 생각하는지에 대한 '시민'의 인식을 다차원적으로 분석해 보고, 이러한 공정성에 대한 인식이 우리 사회의 갈등 수준에 대한 인식에 얼마나 영향을 미치는지를 탐색해보고자 하였다.

분석 결과, 첫째, 조사 대상에서 세 명 중 약 한 명(34.91%)만이 우리 사회가 공정하다는 데 동의할 만큼 우리 사회의 공정성에 대해 부정적 인식(65.10%)이 높은 것으로 나타났다. 이러한 결과는 서울대 아시아 연구소와 한국리서치가 서울 시민을 대상으로 조사한 결과, 우리 사회가 공정하다는 데 동의하지 않는다는 응답 60.9%보다 약간 더 높은 수준이다(최원국, 2023.5.30). 영역별로 보면, 대학 입시의 공정성에 대해서는 비교적 높은 수준의 동의가 존재했다(72.60%). 이는 많은 사람들이 기회의 불평등과는 다소 무관하게 결과에 승복할 수 있을 만큼의 투명하고 명확한 기준과 절차를 가지고 있느냐의 여부에 따라 공정성을 판단하는 경향이 있음을 의미한다. 이에 비해, 기업 성과 평가 및 승진 심사(42.59%)와 사법·행정 시스템(43.27%)의 공정성에 동의하는 사람은 과반에 못 미쳤다. 상대적으로 사회의 투명성에 대한 신뢰가 높지 않음을 시사하는 결과이다. 대상별로는 보면, 여성과 청년의 일터에서의 공정성에 대해 60% 이상의 사람들이 매우 혹은 비교적 공정하다고 보았고, 이에 비해 장애인의 일터에서의 공정성은 45.05%로 비교적 낮은 것으로 인식했다. 인구의 절반을 차지하는 여성이나 누구나 거쳐오는 인생 단계인 청년에 비해, 장애인이 될 확률은 상대적으로 낮으며, 여전히 경제적·사회적·정치적으로 소외될 가능성이 높음을 시사한다. 실제로 최근 분석 결과에 따르면, 2020년 장애인의 가처분소득 평균은 연간 2,437만 원으로 비장애인 평균(연간 3,490만 원)의 약 70% 수준에 그치는 것으로 나타났다. 그 결과 장애인의 시장소득 빈곤율은 54.7%로 비장애인 시장소득 빈곤율(19.9%)의 2.75배에 달했다(이원진, 2023).

둘째, 공정 개념에 따라 이념적 스펙트럼을 자유지상주의, 온건한 자유주의, 집합주의로 분류해 본 결과, 온건한 자유주의로 분류되는 인구의 비율이 거의 과반을 차지했으며, 20% 내외가 자유지상주의, 15% 내외가 집합주의로 분류되었다. 즉, 기본적으로는 시장 메커니즘에 의한 배분에 동의하고 능력주의와 절차적 공정성에 높은 가치를

부여하지만, 그럼에도 불구하고 시장 실패로 인한 문제, 특히 빈민, 장애인 등의 사회적 배려 대상자에 대한 재분배에 대해서도 어느 정도 동의하는 온정주의적 자유주의자가 다수를 차지함을 의미한다. 하지만 자유지상주의자와 집합주의자로 분류될 수 있는 사람의 비율도 낮지 않았다. 비록 시험적 분류에 의한 결과이므로 추가적 분석에 의해 뒷받침될 필요가 있지만, 성장과 분배 간의 관계에 대해 많은 시사점을 줄 수 있는 결과이다.

셋째, 4명 중 약 3명 이상이 사회적 불공정이 자신의 삶에 영향을 미친다고 인식하고 있으며, 불공정 발생의 가장 큰 원인으로 기득권의 부정부패와 지나친 경쟁 시스템을 꼽았다. 이와 같이 불공정은 상대적으로 사회·경제적 지위에서 불리한 입장에 있거나, 그렇지 않더라도 권력과 경제력에서 상위를 점하지 못한 다수의 사람에게 열패감을 심어줌으로써 사회의 활력을 저해하는 주요한 요인이 될 수 있다.

마지막으로, 지금까지 살펴본 대부분의 공정성 인식은 사회갈등 인식에 영향을 미친다는 결과를 도출하였다. 사회가 공정하다고 생각할수록 사회갈등이 심하지 않은 것으로 인식했다. 특히, 부정적 공정성 인식은 빈부, 경영자와 노동자, 정규직과 비정규직, 대기업과 중소기업 등 경제 영역에서의 갈등 인식에 더 큰 영향을 미치는 것으로 나타났다. 유추하건대 사회가 공정하고 투명해질수록 경제 영역에서의 갈등이 줄어들 수 있음을 시사한다. 불공정이 나의 삶에 영향을 미친다고 생각할수록, 특히 기득권의 부정부패와 불평등 증가가 불공정의 가장 큰 원인이라고 평가할수록 사회갈등 수준에 대해 더 부정적으로 인식한다는 점도 많은 시사점을 줄 수 있다. 전체적으로 볼 때, 사회가 불공정하며, 그것이 나의 삶에 영향을 미치고, 그 원인이 기득권의 부정부패와 불평등이라는 인식은 사회를 전반적으로 부정적이고 갈등적이라는 인식을 강화할 수 있다. 그 사회적 결과와 사회·경제적 비용은 추정컨대 만만치 않을 것이다. 반대로 말하면 공정성을 실질적으로 강화하는 다양한 조치들을 통해 사회의 투명성과 신뢰성을 높이면 사회갈등을 낮추고 부정적인 사회·경제적 비용을 줄일 수 있을 것이다.

제5장

청년세대의 차별과 갈등에 대한 인식과 경험

제1절 들어가며
제2절 청년세대의 차별에 대한 인식과 경험
제3절 청년세대의 갈등에 대한 인식
제4절 소결

제 5 장 청년세대의 차별과 갈등에 대한 인식과 경험

제1절 들어가며

1. 논의의 배경

2010년 이래 이른바 청년 담론이 부상하면서 청년층을 둘러싼 차별과 갈등 이슈 또한 중요한 사회적 의제로 부상했다. 그러나 그 차별과 갈등의 지형을 세밀히 파악한 연구는 의외로 많지 않다. '이대남', '페미니즘', '세대갈등' 등을 열쇠어로 하는 관련 연구들이 있기는 하지만(예: 김내훈, 2021; 김태영·육주원. 2022; 이선희·김미리·정순둘, 2019) 이러한 연구들도 갈등의 여러 면면을 고르게 다루고 있지는 않다. 이는 무엇보다 청년세대를 둘러싼 차별과 갈등을 본격적으로 다룰만한 대표성을 가진 데이터가 충분치 않았기 때문일 것이다.

정교한 진단이 부재한 상황에서 생산되는 담론들은 머지않아 고찰해야 할 문제로서의 생명력을 잃게 되거나 좋지 않은 의미에서의 고담준론(高談峻論)쯤으로 여겨질 가능성이 있다. 최근 청년층과 관련된 각종 연구들이 그 어느 때보다 많이 쏟아지고 있음에도 불구하고, 연구자들 사이에서 대상 특수성에 대한 합의를 기존 제도나 기존 연구 대상들에 대한 연구만큼 이뤄내지 못하고 있는 것도 이슈와 담론의 지형을 충분히 실증하지 못했기 때문일 수 있다. 따라서 특정 세대에 대한 별도의 시각이 필요한지에 대해 관련 연구자나 활동가들이 대중을 충분히 설득하지 못하고 있는 것이 청년 연구의 현실이라 말할 수도 있을 것이다.

이에 이 글에서는 청년층을 둘러싼 차별과 갈등의 이슈를 데이터를 통해 그 면면을 살펴보고자 한다. 사회통합과 관련해 청년층의 차별과 갈등 이슈를 살펴봐야 할 이유는 다음과 같다. 우선, 사회통합의 지향이 "각종 사회제도와 개인이 조화롭게 균형을 이루는 통합적인 사회"(정해식 외, 2016)에 있는바, 현재 제기되고 있는 차별과 갈등의 지형과 실태를 진단하고 그에 맞는 적절한 대응 방안을 모색할 필요가 있기 때문이

다. 최근 몇 년간 정치, 사회, 경제의 영역에서 청년층이 주목받게 되면서 '청년'이라는 세대 대표성을 띤 사람들이 각종 언론, 정치, 정책 의제와 관련하여 의견을 제안하는 기회들이 만들어졌다. 이를테면 저출산(저출산·고령사회위원회, 2023. 9. 6.), 노동(경제사회노동위원회, 2023) 관련 공론장에 참여하거나 청년이라는 세대 대표성을 지닌 청년보좌역(국무조정실·국무총리비서실, 2023. 8. 7.)으로 활동하는 것 등의 기회를 들 수 있다.[9] 다른 한편으로는 여전히 청년층이 특별히 사회정책에서 고려 대상이 되어야 하는지, 세대론적 관점에서 청년세대가 지닌 의미가 무엇인지에 대해서는 합의된 바를 찾기 어렵다. 정리하면, 이러한 사회구조적 환경 속에서 청년층을 둘러싼 차별과 갈등의 이슈를 다루는 것은 사회통합 방안을 모색하기 위한 진단의 한 방편으로써의 의미를 지닐 수 있다.

소속 또는 지위에 따른 불공정한 대우(Krieger, 1999) 또는 같은 것을 다르게 대우하는 차별(홍성수, 2013)은 집단 간의 긴장과 대립, 충돌을 불가피하게 발생시킬 수밖에 없다는 점에서 사회갈등을 해소하고 사회통합을 지향하기 위해 주목해야 할 주제라 할 수 있다. 혐오 또한 차별과 폭력을 야기한다는 차원에서 결국 사회갈등과 밀접한 연관이 있다(홍성수, 2019). 이 연구에서 차별의 이슈는 청년이 한국 사회에서 차별을 받고 있다고 생각하는지와 청년에 대한 혐오/차별 발언을 들어본 적이 있는지에 대해 분석했다. 후자는 차별과 관련된 직접적 경험이 있는지에 대한 질문이라는 점에서 앞의 질문과 구분된다. 갈등에 대해서는 청년세대 내의 계층 갈등, 젠더 갈등, 정치적 이념 갈등에 대한 인식을 분석했다. 계층 갈등은 가장 전통적으로 다뤄져온 갈등이라는 점에서, 정치적 이념 갈등은 전 세계적으로도 한국의 정치적 이념 갈등의 심각성이 주목받고 있다는 점에서, 젠더 갈등은 최근 들어 가장 본격화된 갈등이라는 점에서 중요성을 갖는다.

한편 사회신뢰는 한 사회 내에서 발생하는 문제를 해결하도록 하는 원동력이 된다는 점에서 사회통합을 다룰 때 주목해야 할 요인이다. 즉, 이 장에서는 혐오/차별은 사회갈등을 낳고 사회통합을 저해하는 요인으로, 사회신뢰는 사회갈등을 해소하고 사회통합을 지향하기 위한 밑바탕으로 간주한다.

9) 물론 그러한 기회들이 실제로 청년층을 어느 정도 대변하며, 실질적 영향력을 행사하고 있는가는 별개의 문제다.

2. 연구 방법

이를 위해 여기서는 2023년 사회통합 실태 진단 및 대응방안 연구의 일환으로 실시한 2023 사회갈등과 사회통합 실태조사 자료를 활용하고자 한다. 청년층은 청년기본법에 근거하여 19세~34세로 정의했다. 물론 이슈의 생산은 법에 근거한 연령대로 이뤄지지는 않는다. 그러나 대응의 차원에서는 법에 근거한 대상을 살펴보는 것이 용이할 수 있다.

분석의 순서는 다음과 같다. 첫째, 인구사회학적 특성을 파악했다. 둘째, 차별 대상으로의 청년과 혐오/차별 발언의 피해 경험을 살펴봤다. 또, 청년층의 혐오/차별 발언의 피해 경험과 사회신뢰, 청년층의 차별 관련 경험과 청년정책 필요성의 인식에 대한 분석 결과를 기초분석과 회귀분석을 통해 제시했다. 셋째, 청년세대 내 갈등 인식의 양상을 분석했다. 기초분석 결과는 국민 전체와 청년층 모두에 대해 제시하여 양 집단 간 비교가 가능하도록 했으며, 개인 표준 가중치를 적용했다. 청년세대의 인식이 국민 전체의 인식과 어떻게 같고 어떻게 다른지를 살펴보는 것이 차별과 갈등, 사회신뢰의 지형을 더 잘 이해할 수 있게끔 하는 것은 물론이고, 해결의 단초를 마련하는 데도 더 도움이 될 수 있을 것이라 보았기 때문이다. 회귀분석은 주요 관심 대상인 청년층을 대상으로 실시하여 제시했다. 이 장에서 회귀분석에 사용하는 주요 변수는 다음 표와 같다.

〈표 5-1〉 청년의 혐오/차별 발언 피해 경험과 사회신뢰와의 관계 분석에 활용한 변수

구분	문항		내용
종속변수	귀하는 우리 사회가 어느 정도 믿을 수 있는 사회라고 생각하십니까?		연속변수 0점(전혀 믿을 수 없다) ~ 10점(매우 믿을 수 있다)
독립변수	나는 청년에 대한 혐오/차별 발언을 들어본 적이 있다		더미변수 0: (ref.)경험 없음 1: 경험 있음
통제변수	인구사회학적 특성	성별	더미변수 1: (ref.)남성 2: 여성
		연령	연속변수
		학력	더미변수 1: (ref.)고졸 이하 2: 대학 재학·휴학 3: 대학 수료·졸업 이상
		세전 월평균 가구 총소득	연속변수(만 원) ln(세전 월평균 가구 총소득)
		주관적 소득계층	더미변수 1: (ref.)하층 2: 중하층 3: 중간층 4: 중상층(상층)
	사회 인식	사회적 지지 인식	연속변수 0점(전혀 받고 있지 않음) ~ 10점(매우 많이 받고 있음)
		공정성 인식	연속변수 1: 전혀 동의하지 않는다 2: 별로 동의하지 않는다 3: 동의하는 편이다 4: 매우 동의한다

자료: 필자 작성.

〈표 5-2〉 청년 차별 인식 및 혐오/차별 발언 피해 경험과 청년정책 필요성 인식과의 관계 분석에 활용한 변수

구분	문항		내용
종속변수	청년들을 대상으로 하거나, 청년에게 혜택을 주는 정책은 필요하다		연속변수 1: 전혀 동의하지 않는다 2: 별로 동의하지 않는다 3: 동의하는 편이다 4: 매우 동의한다
독립변수	청년들은 한국 사회에서 차별을 받고 있다		더미변수 0: (ref.)차별 받고 있지 않다 1: 차별받고 있다
	나는 청년에 대한 혐오/차별 발언을 들어본 적이 있다		더미변수 0: (ref.)경험 없음 1: 경험 있음
통제변수	인구사회학적 특성	성별	더미변수 1: (ref.)남성 2: 여성
		연령	연속변수
		학력	더미변수 1: (ref.)고졸 이하 2: 대학 재학·휴학 3: 대학 수료·졸업 이상
		세전 월평균 가구 총소득	연속변수(만 원) ln(세전 월평균 가구 총소득)
		주관적 소득계층	더미변수 1: (ref.)하층 2: 중하층 3: 중간층 4: 중상층(상층)
	사회 인식	사회적 지지 인식	연속변수 0점(전혀 받고 있지 않음) ~ 10점(매우 많이 받고 있음)
		공정성 인식	연속변수 1: 전혀 동의하지 않는다 2: 별로 동의하지 않는다 3: 동의하는 편이다 4: 매우 동의한다

자료: 필자 작성.

3. 청년층의 인구사회학적 특성

만 19세~34세 이하 청년들의 인구사회학적 특성을 살펴본 결과는 다음과 같다. 청년들은 전체와 견줘 수도권에 거주하는 비율(54.97%)과 대학 수료·졸업 이상(63.65%)인 경우가 그렇지 않은 경우에 비해 많았다. 또한 주관적 소득계층 분포에 있어 전체와 견줘 하층에 비해 그 이상인 경우라고 응답한 경우가 많았다.

〈표 5-3〉 청년층의 인구사회학적 특성

(단위: %)

구분		전체 n=3,952	청년(19~34세) n=969
계		100	100
성별	남성	50.75	53.30
	여성	49.25	46.70
	소계	100	100
지역	수도권	51.38	54.97
	비수도권	48.62	45.03
	소계	100	100
주관적 소득계층	하층	10.79	6.46
	중하층	38.41	39.97
	중간층	45.74	47.70
	중상층(상층)	5.05	5.87
	소계	100	100
학력	고졸 이하	48.97	18.94
	대학 재학·휴학	4.78	17.41
	대학 수료·졸업	46.25	63.65
	소계	100	100

자료: 한국보건사회연구원. (2023). 「2023년 사회갈등과 사회통합 실태조사」 원자료 저자 분석.

제2절 청년세대의 차별에 대한 인식과 경험

1. 청년이 인식하는 청년 차별과 혐오/차별 발언 피해 경험

청년세대의 차별 인식과 경험에 대한 분석 결과는 국민 전체와 청년층을 비교하여 제시했다. 이러한 접근이 필요한 이유는 첫째, 청년세대와 관련한 인식과 경험은 단순히 청년에게만 영향을 미치지 않기 때문이며, 둘째, 청년세대의 인식과 경험은 국민 전체의 그것과 비교될 때 이해가 더 용이할 수 있기 때문이다. 분석 결과는 해석의 간명성과 이해의 제고를 위해 '매우 그렇다'와 '그렇다'를 합친 수치를 중심으로 이뤄졌음을 밝혀둔다.

청년층에 대한 부정적 인식과 관련하여 청년들의 인식과 국민 전체의 인식은 어떠한지를 살펴봤다. 차별 인식에 대해 청년층과 국민 전체의 생각을 살펴본 결과는 다음과 같다. 한국 사회에서 청년층이 차별받고 있다는 데에 대해 '매우 그렇다'와 '그렇다'를 합친 응답이 청년층은 46.47%인 데 반해, 국민 전체는 38.67%로, 청년층에서 7.8%p가 더 많게 나타나 청년층이 전체에 비해 청년층의 차별 문제를 더 심각하게 여기고 있음을 알 수 있다. 청년층 내에서는 여성(48.76%), 비수도권(47.80%), 하층(53.83%), 대학 재학·휴학(50.40%)의 차별 인식이 비교 대상이 되는 다른 집단, 즉 남성, 수도권, 중하층, 중간층, 중상층, 고졸 이하, 대학 수료·졸업 각각에 비해 더 높은 것으로 나타났다.

국민 전체로 볼 때도 비교 대상이 되는 다른 집단에 비해 여성(37.58%), 비수도권(42.92%), 대학 재학·휴학(50.63%) 집단이 청년층이 차별을 받고 있다는 인식이 더 컸다. 다만, 주관적 소득계층의 경우에는 국민 전체의 경우 청년과 달리 중하층(39.92%)이 다른 집단에 비해 청년들이 한국 사회에서 차별받고 있다고 인식하는 비율이 더 높았다.

〔그림 5-1〕 청년이 인식하는 청년 차별과 혐오/차별 발언 피해 경험

(단위: %)

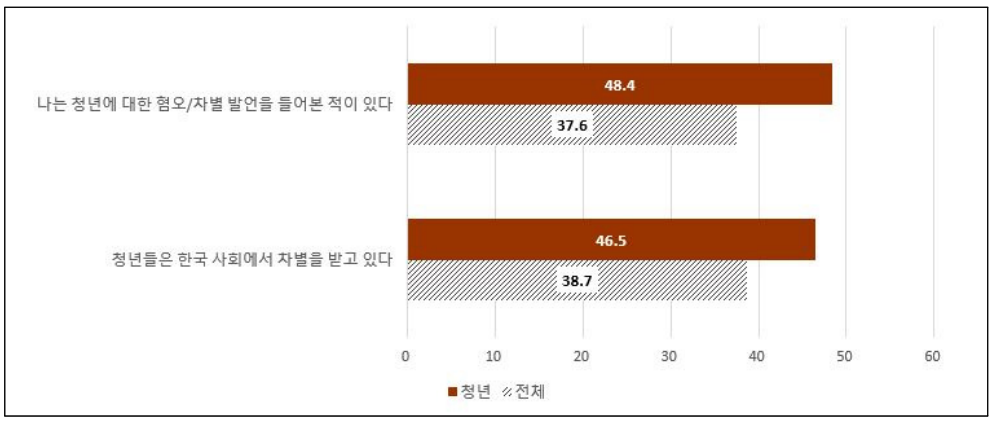

주: '매우 그렇다'와 '그렇다'를 합친 수치를 나타냄.
자료: 한국보건사회연구원. (2023). 「2023년 사회갈등과 사회통합 실태조사」 원자료. 저자 그림.

〈표 5-4〉 '청년들은 한국 사회에서 차별을 받고 있다'에 대한 인식

(단위: %)

		매우 그렇다		그렇다		그렇지 않다		전혀 그렇지 않다	
		전체	청년	전체	청년	전체	청년	전체	청년
계		2.11	2.86	36.56	43.61	57.71	51.46	3.62	2.07
성별	남성	2.32	3.13	37.41	41.35	56.46	53.50	3.82	2.03
	여성	1.88	2.56	35.70	46.20	59.00	49.13	3.42	2.12
지역	수도권	1.15	2.80	33.49	42.59	62.17	53.49	3.18	1.12
	비수도권	3.11	2.93	39.81	44.87	52.99	48.98	4.08	3.22
주관적 소득계층	하층	2.74	2.92	36.33	50.91	55.96	43.93	4.96	2.23
	중하층	1.90	1.94	38.02	45.50	56.83	50.19	3.26	2.36
	중간층	2.11	3.75	35.97	41.70	58.42	53.26	3.51	1.29
	중상층(상층)	2.30	1.82	31.36	38.31	61.79	53.71	4.54	6.15
학력	고졸 이하	1.67	2.02	36.86	45.94	56.72	49.03	4.74	3.01
	대학 재학·휴학	4.18	4.22	46.45	46.18	48.69	48.91	0.68	0.68
	대학 수료·졸업	2.35	2.74	35.23	42.22	59.69	52.87	2.73	2.17

자료: 한국보건사회연구원. (2023). 「2023년 사회갈등과 사회통합 실태조사」 원자료 저자 분석.

청년이 한국 사회에서 차별을 받고 있다고 생각하는지와 별도로 청년에 대한 혐오/차별 발언을 들어본 적이 있는지에 대해 물어봤다. 이는 차별과 관련된 직접적 경험이 있는지에 대한 질문이라는 점에서 앞의 질문과 구분된다. 분석에 따르면, '매우 그렇다'와 '그렇다'를 합쳤을 때, 청년의 48.43%, 전체의 37.55%가 청년에 대한 혐오/차

별 발언을 들어본 것으로 나타났다. 청년층 내에서는 여성(50.99%), 수도권(49.64%), 하층(55.05%), 대학 재학·휴학(49.37%)인 경우에 들어봤다는 응답이 가장 많았다. 다만 주관적 소득계층의 경우 하층(55.05%)과 중상층(상층)(54.90%) 청년의 응답 비율이 크게 차이 나지는 않았다. 또한, 전체로 봤을 때는 남성(38.69%), 수도권(37.73%), 중상층(상층)(43.84%), 대학 재학·휴학(49.15%)인 경우, 그렇지 않은 경우에 비해 청년에 대한 혐오/차별 발언을 들어본 적이 있다는 응답이 많았다.

〈표 5-5〉 '나는 청년에 대한 혐오/차별 발언을 들어본 적이 있다'에 대한 인식

(단위: %)

		매우 그렇다		그렇다		그렇지 않다		전혀 그렇지 않다	
		전체	청년	전체	청년	전체	청년	전체	청년
계		3.91	4.79	33.64	43.64	54.55	46.36	7.90	5.20
성별	남성	4.00	4.83	34.69	41.37	53.85	48.36	7.46	5.44
	여성	3.81	4.75	32.55	46.24	55.28	44.08	8.36	4.94
지역	수도권	3.75	4.62	33.98	45.02	54.62	45.82	7.65	4.53
	비수도권	4.07	5.01	33.28	41.96	54.48	47.02	8.17	6.01
주관적 소득계층	하층	4.53	2.98	31.84	52.07	51.84	43.64	11.79	1.31
	중하층	3.47	4.90	33.33	44.01	56.37	46.20	6.83	4.89
	중간층	4.32	5.36	33.44	40.98	54.47	47.87	7.77	5.78
	중상층(상층)	2.20	1.43	41.64	53.47	47.25	38.15	8.91	6.95
학력	고졸 이하	3.11	2.87	30.05	42.68	57.01	46.76	9.83	7.69
	대학 재학·휴학	3.24	3.27	45.91	46.10	47.32	47.06	3.53	3.57
	대학 수료·졸업	4.83	5.78	36.18	43.26	52.69	46.05	6.31	4.91

자료: 한국보건사회연구원. (2023). 「2023년 사회갈등과 사회통합 실태조사」 원자료 저자 분석.

차별을 받고 있는지에 대한 생각과 실제 차별/혐오 발언을 들어본 경험은 다를 수 있다. 이에, 두 질문에 대한 응답을 교차분석해 봤다.[10] 분석 결과, 청년에 대한 혐오/차별 발언을 들어본 경험과 청년들이 한국 사회에서 차별을 받고 있는지에 대한 생각은 반드시 일치하지는 않았으며, 집단 간 차이는 통계적으로도 유의했다. 그러나 청년에 대한 혐오/차별 발언을 들어본 경우, 청년들이 한국 사회에서 차별을 받고 있다고 응답한 비율도 높았다.

10) 참고로 국민 전체는 차별/혐오 발언을 들어본 적이 있다는 응답이 38.67%이지만 한국 사회에서 청년이 차별받고 있다고 생각하는지에 대해서는 37.55%만이 그렇다고 응답했고, 청년은 차별/혐오 발언을 들어본 적이 있다는 응답이 46.47%이며, 한국 사회에서 청년이 차별받고 있다고 생각하는지에 대해서는 48.43%가 그렇다고 응답했다.

〈표 5-6〉 실제 혐오/차별 발언을 들어봤는지의 여부와 차별에 대한 인식_전체

(단위: %)

		나는 청년에 대한 혐오/차별 발언을 들어본 적이 있다	
		매우 그렇다+그렇다	그렇지 않다+전혀 그렇지 않다
청년들은 한국 사회에서 차별을 받고 있다***	매우 그렇다 + 그렇다	67.83	32.17
	그렇지 않다 + 전혀 그렇지 않다	31.60	68.40
	계	48.44	51.56

주1: ***p<.000, **p<.05, *p<.01
주2: 매우 그렇다와 그렇다를 1, 그렇지 않다와 전혀 그렇지 않다를 2로 재코딩하여 분석한 결과임.
자료: 한국보건사회연구원. (2023). 「2023년 사회갈등과 사회통합 실태조사」 원자료 저자 분석.

〈표 5-7〉 실제 혐오/차별 발언을 들어봤는지의 여부와 차별에 대한 인식_청년층

(단위: %)

		나는 청년에 대한 혐오/차별 발언을 들어본 적이 있다	
		매우 그렇다+그렇다	그렇지 않다+전혀 그렇지 않다
청년들은 한국 사회에서 차별을 받고 있다***	매우 그렇다 + 그렇다	58.94	41.06
	그렇지 않다 + 전혀 그렇지 않다	24.06	75.94
	계	37.55	62.45

주1: ***p<.000, **p<.05, *p<.01
주2: 매우 그렇다와 그렇다를 1, 그렇지 않다와 전혀 그렇지 않다를 2로 재코딩하여 분석한 결과임.
자료: 한국보건사회연구원. (2023). 「2023년 사회갈등과 사회통합 실태조사」 원자료 저자 분석.

2. 청년의 혐오/차별 발언 피해 경험과 사회신뢰

최근 들어 사회에서는 혐오, 차별 표현의 여파에 대한 많은 논의가 이뤄져 왔다. 그러나 혐오, 차별 발언의 피해 경험이 개인과 사회에 어떠한 영향을 미치는지, 또 어떠한 관계가 있는지에 대한 연구는 극히 적다. 홍성수(2019)에 따르면, 혐오 표현은 표적 집단 구성원에게는 정신적 고통과 신체적 고통을 가하며, 사회 참여권을 박탈하여 피해자에게 일상생활(예: 학업생활, 일) 유지의 어려움, 고립, 단절 등을 야기해 피해자들을 사회에서 배제시키게 된다. 더불어 그는 혐오 표현은 차별과 폭력(예: 증오범죄, 집단학살)을 낳을 수 있다고 설명한 바 있다.

이에 여기서는 청년층에 대한 혐오/차별 발언 피해 경험과 청년층의 사회신뢰와의 관계를 살펴봤다. 참고로 사회신뢰는 청년층(34.96%)과 국민 전체 모두(35.33%)가 현재 우리 사회에서 가장 위협받는 사회적 가치로 꼽았다. 사회신뢰는 사람들이 자신의 이익을 위해 다른 사람들을 속이거나 해를 입히지 않을 것이라는 신념을 포함하는 집합적 태도를 의미하며, 합리적 계산이 아닌 선의에 근거한 믿음에 기반한다(박종민·김왕식, 2006). 따라서 사회적 차별(예: 성차별, 인종차별, 지역차별)은 신뢰 형성에 부정적 영향을 미칠 가능성이 높다(박종민·김왕식, 2006). 신뢰는 상호성에 근거하므로 강한 구분 짓기는 신뢰의 확장을 어렵게 만들기 때문이다. 이에, 선행연구들은 차별 경험이 신뢰에 영향을 미치고 이는 다시 건강(예: 우울)이나 직무만족과 같은 요인에 영향을 준다는 결과를 보고하고 있다(양준용, 2023; 정재명, 2010). 다차별 경험이 사회신뢰에 영향을 미쳐 시민 참여에 미치는 효과를 감소시킴을 보고한 연구도 있다(신민주·설동훈, 2022).

종속변수는 사회신뢰로, “귀하는 우리 사회가 어느 정도 믿을 수 있는 사회라고 생각하십니까?”라는 질문에 대해 0점(전혀 믿을 수 없다)부터 10점(매우 믿을 수 있다)까지 11점 리커트 척도로 응답하도록 한 문항을 사용했다. 독립변수는 “나는 청년에 대한 혐오/차별 발언을 들어본 적이 있다”는 진술에 대해 ① 매우 그렇다, ② 그렇다, ③ 그렇지 않다, ④ 전혀 그렇지 않다로 응답하도록 구성된 문항을 사용했으며, 분석을 위해 ③ 그렇지 않다와 ④ 전혀 그렇지 않다는 ‘0’으로, ① 매우 그렇다와 ② 그렇다는 ‘1’로 더미변수화했다. 통제변수로는 성별, 학력, 가구원 수, 세전 월평균 가구 총소득, 주택점유형태, 주관적 소득계층(이상 인구사회학적 특성), 사회적 지지 인식, 공정성 인식(이하 사회 인식) 변수를 사용했다. 분석에 투입하기 위해 각 변수는 다음 표와 같이 처리했다. 또한 분석의 간명성과 분석 결과 해석을 제고하기 위해 일부 역코딩 또는 더미변수 처리했다.

분석 결과는 다음과 같다. 청년의 혐오/차별 발언 피해 경험을 투입하지 않았을 때, 즉 인구사회학적 특성과 사회 인식만을 투입했을 때 성별(여성), 연령, 학력(대학 수료·졸업 이상), 사회적 지지 인식, 공정성 인식이 청년의 사회신뢰와 관계가 있는 것으로 나타났다.

청년의 혐오/차별 발언 피해 경험 변수를 투입했을 때는 청년의 혐오/차별 발언 피해 경험이 있을 때가 그렇지 않은 경우에 비해 사회신뢰가 낮아지는 것으로 나타났다.

인구사회학적 특성 중에서는 연령이 많을수록 사회신뢰가 낮았으며, 고졸 이하에 비해 대학 수료·졸업 이상인 경우, 그리고 사회적 지지 인식과 공정성 인식이 높을수록 사회신뢰가 높아지는 것으로 나타나, 인구사회학적 특성과 사회 인식은 청년의 혐오/차별 발언 피해 경험을 투입했을 때도 청년의 사회 인식과 관계가 있음을 확인할 수 있었다.

〈표 5-8〉 청년의 혐오/차별 발언 피해 경험과 사회신뢰

구분	내용		범주	모델1			모델2		
				coef.	S.E.	t	coef.	S.E.	t
독립변수	나는 청년에 대한 혐오/차별 발언을 들어본 적이 있다 (ref.경험 없음)						-0.456	0.103	-4.42***
통제변수	인구사회학적 특성	성별 (ref. 남성)	여성	-0.227	0.105	-2.17*	-0.200	0.104	-1.92
		연령		-0.042	0.015	-2.83**	-0.044	0.015	-2.99**
		학력 (ref. 고졸 이하)	대학 재학·휴학	-0.174	0.191	-0.91	-0.152	0.189	-0.80
			대학 수료·졸업 이상	0.379	0.145	2.62**	0.405	0.143	2.82**
		ln(세전 월평균 가구 총소득)		-0.120	0.103	-1.16	-0.132	0.102	-1.30
		주관적 소득계층 (ref. 하층)	중하층	0.439	0.223	1.97	0.412	0.221	1.86
			중간층	0.234	0.226	1.04	0.201	0.224	0.90
			중상층 (상층)	0.405	0.310	1.30	0.423	0.307	1.38
	사회 인식	사회적 지지 인식		0.220	0.034	6.47***	0.213	0.034	6.32***
		공정성 인식		0.644	0.089	7.25***	0.604	0.088	6.83***
cons.				4.017	0.763	5.27***	4.496	0.763	5.89***
n				963			963		
F				12.47***			13.34***		
R2 Adj. R2				0.1158 0.1065			0.1336 0.1236		
vif				2.11			2.01		

주: ***p<.000, **p<.05, *p<.01
자료: 한국보건사회연구원. (2023). 「2023년 사회갈등과 사회통합 실태조사」 원자료 저자 분석.

다음으로 청년과 국민이 청년정책의 필요성에 대해서 어떻게 생각하는지에 관해 살펴봤다. 청년정책 필요성의 인식은 청년 갈등과 별 관계가 없다고 생각할 수도 있다. 그러나 청년층이 한국 사회에서 차별을 받고 있다고 생각한다면 청년정책의 필요성 인식은 더 크게 나타날 수 있다. 그렇기 때문에 이러한 인식은 청년정책을 추진해 나가는 데 있어 주의 깊게 살펴봐야 할 요인이기도 하다. 참고로 불평등에 대한 인식이 정책 태도와 관련이 있음은 널리 알려져 있다. 또한 선행연구(예: 김영미, 2018)에서는 사회 불평등 인식 수준이 높을수록 청년지원에 대한 욕구와 선호가 높았음을 보고한 바도 있다.

이에, 성별, 지역, 주관적 소득계층, 학력에 더해 청년층이 차별받고 있다고 생각하는지에 따라 청년정책의 필요성을 어떻게 인식하는지를 살펴봤다.

먼저, 전체와 청년은 모두 높은 비율로 청년정책이 필요하다고 응답했다. 전체는 76.02%가, 청년은 86.58%가 청년정책이 필요하다고 답했다. 범주별로는 청년의 경우, 여성(86.87%), 수도권(87.07%), 중하층(89.73%), 대학 재학·휴학(92.66%), 차별이 있다고 인식(91.59%)한 경우, 그 외의 경우에 비해 청년정책이 필요하다고 답했다. 전체는 남성(77.53%), 비수도권(78.94%), 중하층(77.54%), 대학 재학·휴학(92.12%), 차별이 있다고 인식(86.71%)한 경우, 그 외의 경우에 비해 청년정책이 필요하다는 응답이 더 높았다.

또한 청년들이 한국 사회에서 차별을 받고 있다고 생각하는 경우와 청년에 대한 혐오/차별 발언을 들어본 적이 있다고 응답한 경우에 청년 정책 필요성에 대한 동의 정도가 높았다.

〈표 5-9〉 '청년들을 대상으로 하거나, 청년에게 혜택을 주는 정책은 필요하다'에 대한 인식

(단위: %)

전체		매우 동의한다		동의하는 편이다		별로 동의하지 않는다		전혀 동의하지 않는다	
		전체	청년	전체	청년	전체	청년	전체	청년
계		10.53	15.20	65.49	71.38	22.46	13.03	1.51	0.39
성별	남성	10.92	15.00	66.61	71.33	20.96	13.10	1.51	0.57
	여성	10.13	15.42	64.34	71.45	24.02	12.94	1.51	0.19
지역	수도권	7.84	12.98	65.43	74.09	24.98	12.69	1.75	0.25
	비수도권	13.38	17.90	65.56	68.08	19.81	13.44	1.26	0.57
주관적 소득계층	하층	9.73	22.59	62.62	52.77	26.75	24.64	0.91	0.00
	중하층	9.54	13.44	68.00	76.29	21.46	9.83	1.00	0.44
	중간층	10.88	14.70	65.52	72.08	21.49	12.86	2.11	0.36
	중상층(상층)	16.63	22.98	52.31	52.84	29.74	23.39	1.32	0.79
학력	고졸 이하	9.61	18.07	64.13	65.31	24.46	16.41	1.80	0.22
	대학 재학·휴학	21.38	21.59	70.74	71.07	7.88	7.33	0.00	0.00
	대학 수료·졸업	10.38	12.59	66.40	73.28	21.86	13.58	1.36	0.55
차별 인식	매우 그렇다+그렇다	13.19	16.15	73.52	75.44	12.82	8.24	0.48	0.16
	그렇지 않다+전혀 그렇지 않다	8.85	14.37	60.43	67.86	28.55	17.18	2.17	0.59
혐오/차별 발언 피해 경험	매우 그렇다+그렇다	13.66	17.38	72.10	75.32	13.75	6.96	0.49	0.35
	그렇지 않다+전혀 그렇지 않다	8.65	13.15	61.52	67.69	27.71	18.73	2.13	0.43

자료: 한국보건사회연구원. (2023). 「2023년 사회갈등과 사회통합 실태조사」 원자료 저자 분석.

서로 다른 조건들을 통제할 경우 청년정책의 필요성 인식은 어떠할까?

통제변수는 앞에서 청년의 혐오/차별 발언 피해 경험과 사회신뢰 관계 분석에 활용한 변수와 같다. 성별, 학력, 가구원 수, 세전 월평균 가구 총소득, 주택 점유형태, 주관적 소득계층(이상 인구사회학적 특성), 사회적 지지 인식, 공정성 인식(이상 사회 인식) 변수를 사용했다. 분석에 투입하기 위해 각 변수는 다음 표와 같이 처리했다. 앞의 분석과 마찬가지로 분석의 간명성과 분석 결과 해석을 제고하기 위해 일부 역코딩 또는 더미변수 처리했음을 밝혀둔다.

인구사회학적 특성과 사회 인식 변수만을 투입했을 때 공정성 인식이 높을수록 청년정책 필요성에 대한 인식이 낮았으며, 이는 청년층 차별 인식과 혐오/차별 발언 피해 경험을 투입했을 때도 유효했다. 청년층 차별 인식과 혐오/차별 발언 피해 경험을 투입

했을 때는 청년에 대한 혐오/차별 발언을 들어본 적이 있는 경우에 청년정책 필요성에 대해 동의하는 것으로 분석됐다. 기초분석 결과에서 확인된 성별, 학력의 영향은 통계적 유의성을 갖지 못했다.

〈표 5-10〉 청년 차별 인식 및 혐오/차별 발언 피해 경험과 청년정책 필요성 인식

구분	내용		범주	모델1			모델2		
				coef.	S.E.	t	coef.	S.E.	t
독립변수	청년들은 한국 사회에서 차별을 받고 있다 (ref.받고 있지 않다)						0.061	0.037	1.62
	나는 청년에 대한 혐오/차별 발언을 들어본 적이 있다 (ref.경험 없음)						0.130	0.037	3.48**
통제변수	인구 사회학적 특성	성별 (ref. 남성)	여성	0.021	0.035	0.59	0.010	0.035	0.29
		연령		-0.006	0.005	-1.10	-0.005	0.005	-0.96
		학력 (ref. 고졸 이하)	대학 재학·휴학	0.106	0.065	1.63	0.096	0.064	1.49
			대학 수료·졸업 이상	-0.028	0.049	-0.58	-0.036	0.049	-0.74
		ln(세전 월평균 가구 총소득)		0.051	0.035	1.47	0.058	0.035	1.67
		주관적 소득계층 (ref. 하층)	중하층	0.052	0.076	0.68	0.061	0.075	0.81
			중간층	0.007	0.077	0.09	0.019	0.076	0.25
			중상층 (상층)	-0.046	0.105	-0.44	-0.046	0.104	-0.44
	사회 인식	사회적 지지 인식		0.007	0.012	0.63	0.010	0.011	0.91
		공정성 인식		-0.118	0.030	-3.93***	-0.105	0.030	-3.49***
cons.				3.051	0.259	11.80***	2.849	0.260	10.96***
n				963			963		
F				3.14**			4.47***		
R2 Adj. R2				0.0319 0.0218			0.0535 0.0415		
vif				2.11			1.96		

주: ***p<.000, **p<.05, *p<.01
자료: 한국보건사회연구원. (2023). 「2023년 사회갈등과 사회통합 실태조사」 원자료 저자 분석.

제3절 청년세대의 갈등에 대한 인식

청년 갈등 이슈는 전체 vs 청년 또는 청년 vs 비청년으로 다뤄지기도 하지만 청년 세대 내 갈등 이슈로 다뤄지기도 한다. 대표적인 예가 청년세대의 젠더 갈등, 계층 갈등, 정치적 이념 갈등이다. 한국의 정치 갈등 인식은 주요 선진국가와 비교하더라도 매우 높다. 2022년, 19개 선진국을 대상으로 한 조사에 따르면, 서로 다른 정당을 지지하는 그룹 사이에 강한 갈등이 있다는 데 대한 동의 정도는 한국의 경우 90%에 달해, 미국과 함께 1위를 차지했다(Silver, 2022). 청년층의 젠더 갈등은 비교적 최근 들어 본격화된 갈등이라고 보는 관점(예: 구본상, 2023)도 있다. 젠더 갈등은 공적 영역과 사적 영역 모두에서 발생할 수 있으며, 사적 영역의 젠더 갈등과 공적 영역의 젠더 갈등이 교차하면서 증폭될 수도 있다. 미투운동의 확산은 사적 영역의 젠더 갈등과 공적 영역의 젠더 갈등이 동시에 분화하면서 증폭된 대표적인 예라 할 수 있을 것이다.

〔그림 5-2〕 주요 19개국의 정치갈등 인식

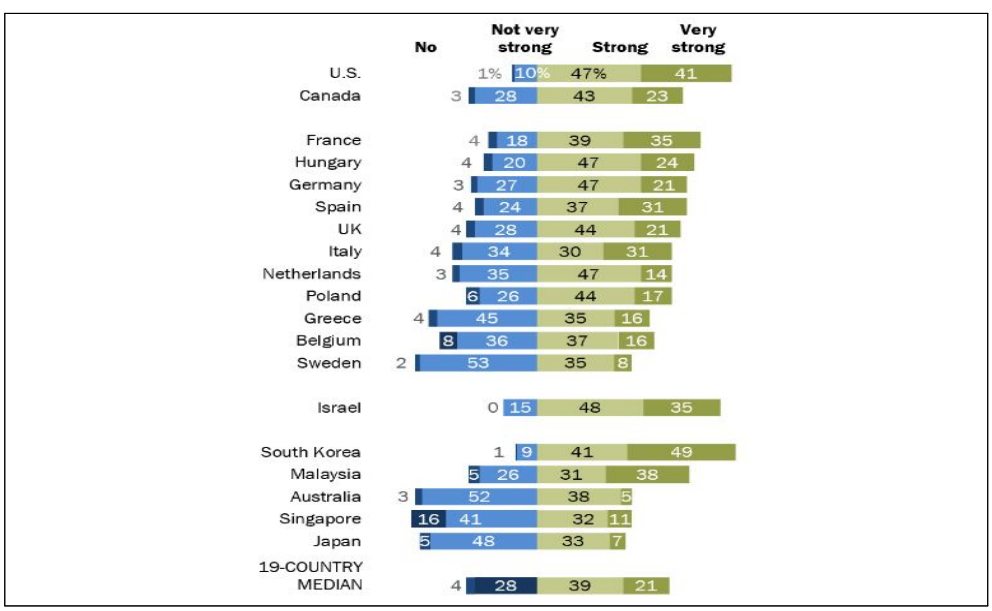

자료: Spring 2022 Global Atttitudes Survey. Q32a. (https://www.pewresearch.org/short-reads/2022/11/16/most-across-19-countries-see-strong-partisan-conflicts-in-their-society-especially-in-south-korea-and-the-u-s/ft_2022-11-16_partisanconflicts_01a/에서 2023. 10. 5 인출.)

본 연구에서는 세 가지 갈등에 대해 청년들이 그 심각성을 어떻게 인식하고 있는지를 살펴봤다. 또한 청년층이 청년세대 내 갈등 이슈를 어떻게 바라보는지를 해석하는 데 참고하기 위해 국민 전체는 청년세대 내의 갈등 이슈를 어떻게 바라보는지를 분석했다.

젠더 갈등에 대해, 청년(52.59%)들은 전체(47.05%)에 비해 갈등을 더 심각하게 인식하는 것으로 나타났다. 이는 청년세대 젠더 갈등에 관한 실증적 연구를 수행한 노기우와 이현우(2022)의 연구 결과와도 일치한다. 청년층은 성별로는 여성(54.66%)이, 지역별로는 수도권 청년(52.92%)이, 주관적 소득계층으로는 중상층(상층)이(58.15%), 학력별로는 대학 수료·졸업한 경우(55.68%)에, 그 외의 경우와 비교하여 더 심각하게 인식하는 것으로 분석됐다. 전체의 경우에는 수도권(47.74%), 중상층(56.34%), 대학 수료·졸업인 경우(49.49%)가 그 외의 경우에 비해 더 심각하게 인식했으나, 성별에 있어서만큼은 남성(48.06%)이 여성(46.02%)에 비해 청년층의 젠더 갈등을 더 심각하게 인식하는 것으로 나타나 청년층만을 분석했을 때와 차이가 있었다.

〈표 5-11〉 '청년세대 내 남녀 갈등은 심각하다'에 대한 인식

(단위: %)

		매우 그렇다		그렇다		그렇지 않다		전혀 그렇지 않다	
		전체	청년	전체	청년	전체	청년	전체	청년
계		6.27	10.44	40.78	42.15	50.65	45.39	2.30	2.02
성별	남성	6.90	10.24	41.16	40.54	49.63	46.58	2.31	2.64
	여성	5.63	10.67	40.39	43.99	51.69	44.03	2.29	1.31
지역	수도권	7.29	12.90	40.45	40.02	50.86	45.94	1.40	1.13
	비수도권	5.19	7.44	41.13	44.76	50.42	44.71	3.26	3.10
주관적 소득계층	하층	9.12	14.72	38.55	29.69	49.44	54.73	2.90	0.85
	중하층	5.97	9.41	40.50	42.60	51.43	45.55	2.10	2.44
	중간층	5.55	9.66	40.83	43.84	51.26	44.67	2.37	1.83
	중상층(상층)	9.06	19.06	47.28	39.09	41.72	39.90	1.93	1.95
학력	고졸 이하	5.41	11.58	39.47	37.46	52.45	46.79	2.67	4.16
	대학 재학·휴학	13.57	13.36	32.18	31.84	53.10	53.65	1.14	1.15
	대학 수료·졸업	6.43	9.31	43.06	46.37	48.48	42.71	2.03	1.62

자료: 한국보건사회연구원. (2023). 「2023년 사회갈등과 사회통합 실태조사」 원자료 저자 분석.

다음으로 청년세대 내 계층 갈등에 대해 청년들은 55.44%가, 전체는 53.11%가 심각하다고 인지하는 것으로 나타났다. 청년층 내에서는 성별로는 여성(55.60%), 비수도권(57.61%), 중간층(59.23%), 고졸 이하(56.16%)가 그 외의 경우에 비해, 전체 중에서는 남성(54.16%), 비수도권(54.97%), 하층(57.38%), 대학 수료·졸업(54.10%)이

그 외의 경우에 비해 계층 갈등을 심각하게 인식하고 있었다.

이 중 주관적 소득계층별로는 전체 중에서는 하층이, 청년층에서는 중간층이 그 외의 경우에 비해 심각하게 인식하고 있다는 점, 학력별로는 전체 중에서는 대학 수료·졸업이, 청년층 중에서는 고졸 이하가 계층 갈등을 심각하게 인식하고 있다는 점에 주목할 필요가 있다.

〈표 5-12〉 '청년세대 내 계층 갈등은 심각하다'에 대한 인식

(단위: %)

		매우 그렇다		그렇다		그렇지 않다		전혀 그렇지 않다	
		전체	청년	전체	청년	전체	청년	전체	청년
계		7.91	9.94	45.20	45.50	43.12	41.17	3.77	3.40
성별	남성	8.11	9.41	46.05	45.88	42.70	41.61	3.14	3.10
	여성	7.70	10.54	44.32	45.06	43.56	40.66	4.41	3.74
지역	수도권	7.44	10.15	43.90	43.51	44.91	43.22	3.75	3.12
	비수도권	8.40	9.68	46.57	47.93	41.23	38.65	3.79	3.74
주관적 소득계층	하층	10.96	10.50	46.42	42.05	40.64	45.15	1.98	2.29
	중하층	7.31	10.81	44.59	40.95	44.77	45.54	3.33	2.70
	중간층	7.65	8.80	45.19	50.43	42.86	36.88	4.30	3.88
	중상층(상층)	8.30	12.59	47.23	40.17	38.29	41.79	6.17	5.46
학력	고졸 이하	7.76	8.47	44.47	47.69	43.94	40.97	3.83	2.87
	대학 재학·휴학	8.77	8.50	43.66	43.58	44.07	44.38	3.50	3.54
	대학 수료·졸업	7.97	10.77	46.13	45.37	42.16	40.35	3.74	3.52

자료: 한국보건사회연구원. (2023). 「2023년 사회갈등과 사회통합 실태조사」 원자료 저자 분석.

청년세대 내 정치적 이념 갈등에 대해서는 성별, 지역, 주관적 소득계층, 학력과 더불어 이념적 성향에 따라 어떻게 다른지를 분석했다. 분석 결과, 청년층은 50.81%가, 전체는 49.75%가 정치적 이념 갈등 문제가 심각하다고 응답했다. 한편, 청년층 내에서는 여성(51.84%), 비수도권(51.04%), 중상층(57.06%)과 하층(56.75%), 대학 수료·졸업(51.76%), 보수(57.24%)에 해당하는 경우가 그렇지 않은 경우에 비해 청년세대 내 정치적 이념 갈등 문제를 심각하게 인식했으며, 전체 중에서는 남성(51.38%), 수도권(50.76%), 중상층(56.61%)과 하층(56.09%), 대학 수료·졸업(51.29%), 진보(51.79%)인 경우 청년세대 내 정치적 이념 갈등 문제가 심각하다고 인식하는 것으로 나타났다. 이념 성향에 따른 청년세대 내 정치적 이념 갈등에 대해 전체는 진보가, 청년층은 보수가 갈등을 좀 더 심각하게 바라보고 있다는 점이 눈에 띈다.

〈표 5-13〉 '청년세대 내 정치적 이념 갈등 문제는 심각하다'에 대한 인식

(단위: %)

		매우 그렇다		그렇다		그렇지 않다		전혀 그렇지 않다	
		전체	청년	전체	청년	전체	청년	전체	청년
계		7.11	7.96	42.64	42.85	46.78	45.33	3.46	3.86
성별	남성	7.68	8.35	43.70	41.56	45.51	45.99	3.11	4.10
	여성	6.53	7.51	41.56	44.33	48.09	44.58	3.82	3.58
지역	수도권	6.98	7.25	43.78	43.37	47.30	46.27	1.94	3.10
	비수도권	7.25	8.82	41.44	42.22	46.24	44.18	5.07	4.78
주관적 소득계층	하층	8.28	8.34	47.81	48.41	39.36	42.14	4.55	1.11
	중하층	6.49	7.16	40.48	42.18	50.77	48.29	2.26	2.37
	중간층	7.44	8.37	42.41	42.10	45.99	44.40	4.17	5.13
	중상층(상층)	6.41	9.63	50.20	47.43	39.50	36.27	3.89	6.68
학력	고졸 이하	6.83	9.97	41.73	41.12	47.15	42.03	4.29	6.88
	대학 재학·휴학	5.82	5.53	41.37	41.52	47.65	47.75	5.16	5.21
	대학 수료·졸업	7.55	8.02	43.74	43.74	46.30	45.65	2.40	2.59
이념적 성향	매우 보수적+ 보수적	7.11	10.81	42.66	46.43	46.78	38.36	3.45	4.40
	중도적	5.66	4.58	43.30	42.82	47.77	49.20	3.27	3.40
	대체로 진보적 + 매우 진보적	10.83	13.29	40.96	41.37	44.26	40.84	3.94	4.50

자료: 한국보건사회연구원. (2023). 「2023년 사회갈등과 사회통합 실태조사」 원자료 저자 분석.

다소 흥미로운 점은 청년세대 내 젠더, 계층, 정치적 이념 갈등에 대한 심각성을 묻는 질문에 청년층의 경우에는 여성이, 전체의 경우에는 남성이 일관되게 그 심각성을 더 높게 인식하고 있다는 점이었다. 또한, 세 가지 갈등에 대해 청년층은 계층 갈등을 가장 심각하다고 보았고, 젠더, 정치적 이념 갈등을 그 다음 순서로 꼽았다.

한편, 청년세대 내 갈등이 언론, 정치, 다른 세대에 의해 소비되거나 동원되었을 경향이 있다는 여론도 있다(예: 구본상, 2023). 이에, 이 연구에서는 이러한 지적에 대한 인식을 분석했다. 분석 결과는 흥미로웠다. 전체와 청년 모두 청년세대 내 갈등은 특정 집단으로부터 부추겨지고 있다는 데 대해 60% 이상이 그렇다고 응답한 것이다. 전체는 63.82%가, 청년들은 65.60%가 그렇다고 응답했다.

청년층 중에서는 여성(67.00%), 비수도권(68.92%), 주관적 소득계층 중상층(상층)(72.30%), 대학 수료·졸업(67.70%)이 그렇지 않은 경우에 비해, 전체 중에서는 남성(64.63%), 비수도권(65.26%), 중상층(상층)(68.74%), 대학 재학·휴학(66.24%)인

경우에 그렇지 않은 경우에 비해 청년세대 내 갈등이 특정 집단으로부터 부추겨지고 있다는 인식이 높았다.

이념적 성향별로는 보수라고 응답한 청년들이(72.37%), 중도(64.06%)나 진보(65.67%)에 비해 청년세대 내 갈등이 특정 집단으로부터 부추겨지고 있다고 더 많이 응답했으며, 국민 전체의 경우 진보라고 응답한 집단이(65.10%) 보수(64.06%)나 중도(63.22%)라고 응답한 집단에 비해 청년세대 내 갈등이 특정 집단으로부터 부추겨지고 있다고 더 많이 응답했다.

〈표 5-14〉 '청년세대 내 갈등은 특정 집단(예: 언론, 정당, 가성세대)으로부터 부추겨지고 있다'에 대한 인식

(단위: %)

전체		매우 그렇다		그렇다		그렇지 않다		전혀 그렇지 않다	
		전체	청년	전체	청년	전체	청년	전체	청년
계		12.20	13.14	51.62	52.46	33.73	32.91	2.45	1.49
성별	남성	12.70	13.47	51.93	50.91	33.42	34.58	1.95	1.03
	여성	11.68	12.77	51.31	54.23	34.06	31.00	2.96	2.01
지역	수도권	11.41	11.30	51.06	51.60	36.39	36.47	1.15	0.64
	비수도권	13.04	15.40	52.22	53.52	30.92	28.56	3.82	2.52
주관적 소득계층	하층	12.93	19.41	48.01	36.74	37.48	43.01	1.58	0.85
	중하층	12.50	11.90	50.74	57.06	35.65	30.56	1.12	0.49
	중간층	11.63	12.54	52.81	50.72	31.85	34.26	3.71	2.48
	중상층(상층)	13.48	19.65	55.26	52.65	28.25	26.77	3.01	0.94
학력	고졸 이하	11.08	15.69	50.76	42.60	35.00	40.04	3.16	1.68
	대학 재학·휴학	11.71	11.48	54.53	54.41	31.75	32.07	2.01	2.03
	대학 수료·졸업	13.43	12.84	52.23	54.86	32.59	31.02	1.74	1.28
이념적 성향	매우 보수적+ 보수적	10.76	11.37	53.30	61.00	32.26	27.50	3.68	0.13
	중도적	11.43	9.74	51.79	54.32	34.68	34.04	2.11	1.90
	대체로 진보적 + 매우 진보적	15.88	20.54	49.22	45.13	33.06	33.06	1.84	1.26

자료: 한국보건사회연구원. (2023). 「2023년 사회갈등과 사회통합 실태조사」 원자료 저자 분석.

이념적 성향에 따라 청년세대 내 정치적 갈등의 심각성과 갈등을 둘러싼 양상을 바라보는 시각이 상이하다는 점은 흥미롭다. 참고로 이념적 성향에 따라 우리 사회에서 가장 위협받는 사회적 가치가 무엇이라고 생각하는지를 분석한 결과, 전체 국민과 청년층 내에서 분석할 때, 보수 집단에서 경제성장이 가장 위협받는다고 한 반면, 다른 집단들에서는 사회적 신뢰 〉 경제성장 등의 순이었다.

〔그림 5-3〕 이념적 성향과 현재 우리 사회에서 가장 위협받는 사회적 가치에 대한 생각_청년

(단위: %)

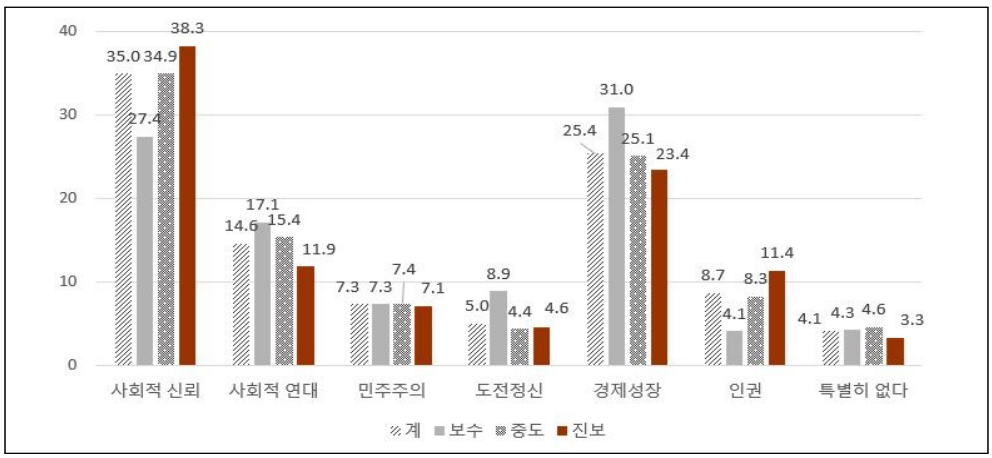

자료: 한국보건사회연구원. (2023). 「2023년 사회갈등과 사회통합 실태조사」 원자료. 저자 그림.

〔그림 5-4〕 이념적 성향과 현재 우리 사회에서 가장 위협받는 사회적 가치에 대한 생각_전체

(단위: %)

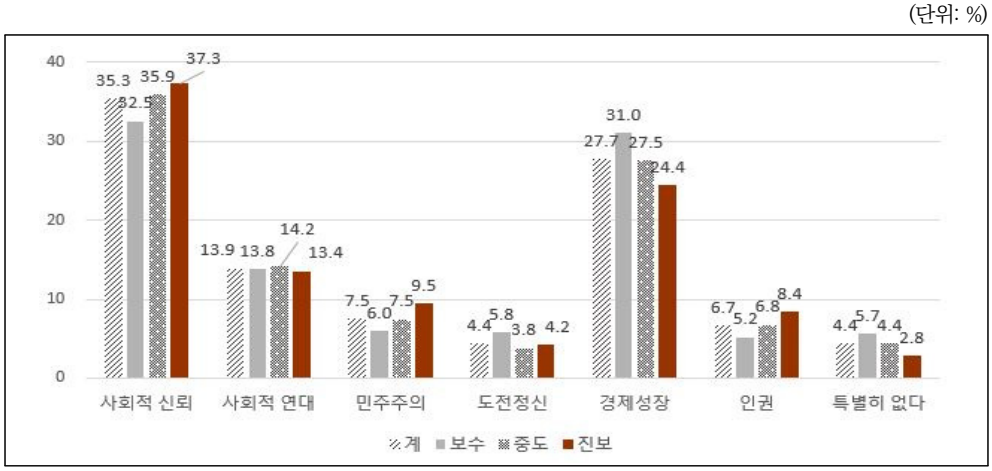

자료: 한국보건사회연구원. (2023). 「2023년 사회갈등과 사회통합 실태조사」 원자료. 저자 그림.

〈표 5-15〉 이념적 성향과 현재 우리 사회에서 가장 위협받는 사회적 가치에 대한 생각_청년

(단위: %)

	사회적 신뢰	사회적 연대	민주주의	도전정신	경제성장	인권	특별히 없다
계	34.96	14.56	7.33	5.01	25.35	8.65	4.14
보수	27.39	17.11	7.33	8.88	30.95	4.08	4.25
중도	34.93	15.37	7.44	4.35	25.09	8.26	4.56
진보	38.30	11.88	7.10	4.61	23.43	11.38	3.29

자료: 한국보건사회연구원. (2023). 「2023년 사회갈등과 사회통합 실태조사」 원자료 저자 분석.

〈표 5-16〉 이념적 성향과 현재 우리 사회에서 가장 위협받는 사회적 가치에 대한 생각_국민 전체

(단위: %)

	사회적 신뢰	사회적 연대	민주주의	도전정신	경제성장	인권	특별히 없다
계	35.33	13.91	7.52	4.40	27.73	6.73	4.38
보수	32.54	13.75	6.00	5.80	31.03	5.20	5.67
중도	35.87	14.18	7.45	3.82	27.51	6.77	4.40
진보	37.27	13.42	9.50	4.21	24.38	8.41	2.80

자료: 한국보건사회연구원. (2023). 「2023년 사회갈등과 사회통합 실태조사」 원자료 저자 분석.

청년층의 인구사회학적 특성 분포와 비교할 때 청년 보수층은 대학 재학 또는 휴학 중인 경우가 많았는데 이를 통해 볼 때 청년세대 중에서도 비교적 연령층이 낮은 경우 정치적 이념 성향이 보수라고 응답한 경우가 많은 것으로 보인다.

〈표 5-17〉 청년 보수층의 인구사회학적 특성

(단위: %)

구분		전체 n=3,952	청년(19~34세) n=969	청년 보수 n=129
계		100	100	100
성별	남성	50.75	53.30	57.94
	여성	49.25	46.70	42.06
	소계	100	100	100
지역	수도권	51.38	54.97	61.64
	비수도권	48.62	45.03	38.36
	소계	100	100	100
주관적 소득계층	하층	10.79	6.46	2.66
	중하층	38.41	39.97	38.60
	중간층	45.74	47.70	46.32
	중상층(상층)	5.05	5.87	12.42
	소계	100	100	100
학력	고졸 이하	48.97	18.94	15.03
	대학 재학·휴학	4.78	17.41	21.90
	대학 수료·졸업	46.25	63.65	63.07
	소계	100	100	100

자료: 한국보건사회연구원. (2023). 「2023년 사회갈등과 사회통합 실태조사」 원자료 저자 분석.

제4절 소결

분석 결과를 요약하면 다음과 같다. 먼저, 청년층은 국민 전체에 비해 청년층의 차별과 갈등을 심각하게 바라보고 있었다. 이는 본인과 밀접한 문제라는 점에서 당연한 결과라고도 할 수 있지만 청년들이 국민 전체에 비해 본인 세대의 문제를 심각하게 바라본다는 점 자체가 문제 해결의 동력을 지니고 있음을 시사하는 것이라 할 수도 있다. 차별의 경우, 문제의 심각성은 청년층과 국민 전체 모두 '청년에 대한 혐오/차별 발언을 들어본 적이 있다'는 질문에 청년의 48.43%, 전체의 37.55%가 들어본 것으로 나타난다는 점에서 확인된다. 더불어, 차별을 받고 있는지에 대한 생각과 실제 차별/혐오 발언을 들어본 경험이 반드시 일치하지는 않지만 청년에 대한 혐오/차별 발언을 들어본 경우, 청년들이 한국 사회에서 차별을 받고 있다고 응답한 비율도 높았다는 점도 확인해 둔다.

다음으로, 회귀분석 결과 중 청년층의 혐오/차별 피해 경험이 사회신뢰를 떨어뜨림이 도출되었다는 점을 눈여겨볼 필요가 있다. 혐오/차별 발언 피해 경험 여부 투입 전과 투입 후 모두 통계적 유의성이 검증된 연령, 학력, 사회적 지지 인식과 공정성 인식 또한 사회신뢰와 유의한 관계가 있음을 염두에 둘 필요도 있다. 또한, 청년층의 차별 경험은 청년정책의 필요성 인식과도 유관했다.

청년세대 내의 갈등 인식에 대해서도 청년들은 국민 전체에 비해 그 심각성을 더 높게 인식하고 있는 것으로 나타났다. 갈등의 세부 종류에 따라서는 집단별 심각성 인식이 조금씩 다르게 나타나 향후 갈등관리에 있어 이와 관련된 고려가 수반될 필요가 있어 보인다. 구체적으로 젠더 갈등에 대해서는, 청년층은 성별로는 여성(54.66%)이, 지역별로는 수도권 청년(52.92%)이, 주관적 소득계층으로는 중상층(상층)이(58.15%), 학력별로는 대학 수료·졸업한 경우(55.68%)가 그 외의 경우에 비해 더 심각하게 인식하는 것으로 분석됐다. 청년세대 내 계층 갈등에 대해서는, 주관적 소득계층별로는 전체 중에서는 하층이, 청년층에서는 중간층이 그 외의 경우에 비해 심각하게 인식하고 있다는 점, 학력별로는 전체 중에서는 대학 수료·졸업이, 청년층 중에서는 고졸 이하가 계층 갈등을 심각하게 인식하고 있다는 점에 주목할 필요가 있다. 따라서 갈등관리를 위해서는 인식된 갈등의 심각성과 실제 균열 정도의 변화 추이를 함께 모니터링하는 작업이 요구된다. 독일 '디 차이트(Die Zeit)'지가 기획했던 정치적 이념이 서로 다른

사람들 간의 일대일 대화를 나누는 '독일이 말한다'와 그 뒤를 이어 확장됐던 2018년 '유럽이 말한다', 2023년 '세계가 말한다'의 사례(곽정수, 2023.10.6.)를 살펴볼 수도 있을 것이다. 불평등 정도가 크고 복지가 약한 나라에서 정치 갈등이 크게 나타난다는 점(류이근, 2023.10.4.)도 확인해 둔다.

이념적 성향에 따라 청년세대 내 정치적 갈등의 심각성과 갈등을 둘러싼 양상을 바라보는 시각이 상이하다는 점은 흥미로웠다. 우선, 국민 전체로 분석할 경우에는 진보가, 청년층은 보수가 갈등을 좀 더 심각하게 바라보고 있다는 점이 눈에 띄었다.

한편, 국민 전체와 청년 모두 '청년세대 내 갈등은 특정 집단으로부터 부추겨지고 있다'는 데 대해 60% 이상이 그렇다고 응답해, 향후 관련 연구 분야에서 이와 관련한 후속 연구가 시도될 필요가 있어 보인다. 이념적 성향별로는 보수라고 응답한 청년들(72.37%)이, 중도(64.06%)나 진보(65.67%)에 비해 청년세대 내 갈등이 특정 집단으로부터 부추겨지고 있다고 더 많이 응답했으며, 국민 전체의 경우 진보라고 응답한 집단(65.10%)이 보수(64.06%)나 중도(63.22%)라고 응답한 집단에 비해 청년세대 내 갈등이 특정 집단으로부터 부추겨지고 있다고 더 많이 응답했다.

참고로 이념적 성향에 따라 우리 사회에서 가장 위협받는 사회적 가치가 무엇이라고 생각하는지를 분석한 결과 전체 국민과 청년층 내에서 분석할 때, 경제성장이 가장 위협받는다고 한 경우는 청년층 내에서 보수 집단이 유일했으며, 다른 집단들에서는 사회적 신뢰 〉 경제성장 등의 순이었다.

청년층을 둘러싼 혐오/차별의 문제, 청년층 내 갈등 문제 해소의 실마리는, 청년층은 정치 성향이 다른 이와 술자리, 연애 및 결혼, 시민·사회단체 활동을 할 수 있다는 응답이 다소 높았다는 제3장의 분석 결과에서 찾아볼 수 있다. 청년층의 경우 정치 성향이 다른 이와 술자리를 할 수 있다는 응답은 72.03%, 연애 및 결혼을 할 수 있다는 응답은 48.19%, 시민·사회단체 활동을 같이 할 수 있다는 응답은 33.75%로, 이는 중장년이나 노년에 비해 각각 높은 수치에 해당한다. 갈등 해소를 통한 사회통합 모색 방안은 다양하겠으나 입장이 다름을 이유로 대화 혹은 상호작용의 가능성을 단절하지 않는 것이 문제 해결을 위한 가장 기본적인 조건임을 고려하면, 청년층 내에서의 젠더, 계층, 정치적 이념 갈등 해소의 가능성은 그리 비관적이지는 않다고 볼 수 있을 것이다. 청년층의 65.60%가 청년층의 갈등이 다른 특정 집단(예: 언론, 정당, 기성세대)으로부터 부추겨지고 있다고 응답한 결과를 염두에 둘 필요도 있다. 이를 근거로 청년층

갈등 해소를 위해서는 청년층이 활동할 수 있는 여러 공론장의 자리를 통해 당사자들이 대화의 물꼬를 트고 상호작용을 지속할 수 있게끔 지원하는 방안을 모색할 필요가 있을 것으로 보인다.

제6장

장애인에 대한 인식과 갈등

제1절 들어가며
제2절 분석 방법
제3절 분석 결과
제4절 소계

제 6 장 장애인에 대한 인식과 갈등

제1절 들어가며

소수자의 이해와 요구를 대변하는 사회 정책이 소수자에 해당하지 않는 사람, 이른바 주류의 편익을 축소하는 것은 아니다. 예를 들어 동성부부(同性夫婦)의 법적 지위를 인정하는 조치나 다른 형태의 성소수자의 권리를 인정한다고 해서 사회의 주류로 간주되는 시스젠더(cisgender) 이성애자의 권리가 침해당하는 것은 아니다. 이동 약자를 고려하여 모두가 접근 가능한 대중교통시설을 설계하는 것은 이동 약자에 속하지 않는 사람들의 이해를 제한하지 않는다.

그러나 우리 사회는 성소수자의 권리 인정과 대중교통 시설의 접근성을 확보하는 것을 다른 종류의 문제로 인식한다. 전자는 사회적 비용이 발생하지는 않지만, 사회의 주류적 젠더 관념이나 견고한 가족관에 대한 도전이 될 수 있다. 이성(異性) 간 결합 외의 부부 형태를 인정하여 사회보장에서 피-부양자의 지위나 이로 인한 급여의 수급권을 인정하는 것은 사회적 자원을 추가로 들어가게 할 여지가 있지만, 이는 이후에 발생하는 문제이다. 그러나 후자는 이동 약자를 위한 편의의 설치가 다른 곳에 사용할 수 있는 가용 자원을 줄어들게 한다는 면에서 이해의 충돌이 발생한다. 누군가는 접근과 이동의 편의를 넘어선, 적극적 조치(affirmative action)처럼 소수자에게 할당한 '한정된 자리'가 '나의 이익을 침해한다'고 여기기도 한다. '내가 속하지 않은 소수자에 대한 (합당한) 편의, 또는 배려'와 '나의 이해관계'를 배타적으로 여기게 되는 것이다.

장애(disability)의 단어 뜻은 현상적으로 '무능력(inability)'과 연관된다. 국가와 시기에 따라 '어떤 상태에 놓인 사람'을 장애인으로 정의하냐의 차이는 있지만, 장애인으로 범주화되는 사람들은 일반적으로 신체적, 정신적 손상으로 기능이 제약되어 일상생활과 사회생활을 하는 데 어려움이 있다. 장애의 사회모델(social model of disability)은 '장애를 만드는 장벽은 손상된 신체가 아닌, 외부 환경에 있다'는 변혁적 관점을 가져왔지만(Shakespeare, 2006, p.197), 이는 장벽을 해소하기 위한 사회적 조

치의 필요성과 이러한 사회적 노력이 없이는 장애인은 장벽을 경험할 수밖에 없음을 역설한다. 시공간에 따라 장애인에 대한 인식도 변화하여 왔으나, 배제와 비가시화(invisibility)의 시기를 넘어왔다고 여기는 현대사회에서도 장애인은 주류에 속하지 않는다.

장애인과 관련한 사회문제는 개인적, 집단적인 장애인 학대와 착취처럼 명백하게 악의적인 가해의 형태로 나타나기도 한다. 그러나 더 빈번히 발견되는 사건은 '장애인의 삶을 제약하는 조건의 해소'와 '더 나은 삶을 위한 조치'에 대한 이해가 충돌하는 지점에서 나타났다. 특수학교 건립을 둘러싼 갈등, 장애인차별에 대한 해석과 대응, 장애인 지원 예산 편성 등 갈등하는 주체는 다양하게 나타나나, 주로 '장애인의 이해와 요구를 관철하고자 하는 집단'과 '해당 요구를 장애인 전체의 이해로 볼 수 없다'거나 '해당 요구가 장애인의 이해에는 부합하지만, 다른 사회 이익을 침해한다'고 보는 집단 간의 충돌이었다. 장애인과 비장애인 간의 갈등이라기보다는 장애와 사회에 대한 인식 차의 발로(發露)이기 때문에 때때로 장애인 개인 간, 집단 간 갈등도 드러난다. 그러나 어떤 쟁점이든 장애인에 대한 사회의 인식을 드러내며, 그 쟁점들은 우리 사회의 장애인에 대한 차별적이고 혐오적인 시선을 관찰할 수 있는 기회를 제공한다.

2022년 상반기는 장애인의 집단적 행동으로 인한 사회갈등이 전면적으로 드러난 시기였으며, 많은 언론에서는 해당 이슈를 장애인의 요구보다 집단행동으로 인한 '시민들의 피해'에 초점을 맞추어 다뤘다.[11] 이 이슈를 다루는 인터넷 언론 기사, SNS 등의 공간에서는 시위를 지지하거나 옹호하는 입장도 있었지만, 특정하기 어려운 다수의 대중이 장애인을 '이기적이고 불합리한 요구로 나에게 부담을 주는 존재', '나의 자유로운 이동권을 가로막는 존재'로 간주하는 관점이 두드러졌다. 장애인에 대한 혐오나 시혜적 관점을 노출하기도 하였다. 이러한 갈등은 장애인 배제라는 문제의 원인이 상존(尙存)하기 때문에 그들이 집단행동을 중단한다고 해서 해소되지 않는다. 장애인에 대한 혐오적이며 배제적인 태도는 장애인이 동등한 사회의 주체가 되는 것을 가로막

11) '전국장애인차별철폐연대'는 2022년 20대 대통령 선거를 앞두고 2021년 12월부터 이동권 예산을 포함하는 장애인권리예산 반영을 요구하며 서울시 지하철에 탑승하는 '지하철 탑니다' 시위를 벌였다. 해당 시위로 열차 출발이 지연되자, 시민에게 불편을 주는 장애인단체의 집회 및 시위를 둘러싼 갈등이 가시화되었다. 2022년 4월, 5월 두 차례에 걸쳐 이동권과 탈시설 등 가시화된 주제를 놓고 장애인단체 대표와 당시의 여당 대표가 일대일 토론을 진행한 것은, 해당 문제에 대한 일반 대중의 높은 관심도를 반영한다.

고, 권리를 침해하며, 사회통합을 저해한다. 장애인과 관련한 사회갈등을 '장애의 종식'으로 해결하는 것은 가능하지 않다.[12] 장애인과 관련한 이슈를 어떻게 바라보고 접근하는지, 이를 위해 자원을 할당하는 것은 사회적 합의에 기반한다. 물리적, 태도적으로 장애에 포용적인 사회를 조성하는 것은 실제 장애인과 관련한 갈등을 해소하는 과정이나 목표이며, 사회 전체의 편익을 증진시키는 길이기도 하다. 이를 위해서는 현상을 파악, 관련 요소를 분석하고 대응책을 숙고하는 것이 긴요하나, 인터넷 등을 통해 드러난, '실체가 모호한 대중'의 장애인과 장애인의 집단행동과 정치세력화에 대한 옹호나 혐오적 태도로는 우리 사회의 장애인에 대한 태도의 지형을 파악하는 데에 한계가 있다.

따라서 이 글에서는 우리 사회의 장애인에 대한 인식과 태도의 지형을 파악하고, 이의 영향 요인과 타 사회갈등과의 관계를 분석하여 보고자 한다. 분석 결과를 토대로 조사 대상자의 장애인에 대한 태도를 진단하고, 사회통합의 관점에서 이에 대한 접근방법을 제안하고자 한다.

제2절 분석 방법

이 장에서는 장애인과 사회에 대한 인식, 장애인 관련 사회갈등의 원인, 장애인 정책의 우선순위, 장애인 문제 해결 주체, 양가적 장애인차별 태도의 지형을 기술분석을 통해 파악한다. 위 변수와 인구사회학적 특성(성별, 연령대, 거주 지역, 학력, 가구소득)과 장애인과의 사회적 거리 특성에 따라 집단을 구분, 교차 분석과 분산분석을 실시하여 이들 집단 간의 인식에 차이가 있는지 확인한다. 장애인과의 사회적 거리는 '본인(장애인 당사자)', '가구원이나 가족 중 장애인이 있(었)음', '친인척 중 장애인이 있(었)음', '친구나 연인 중 장애인이 있(었)음', '같은 공동체(학교, 직장 교회 등)에 장애인이 있(었)음', '이웃이나 기타 지인 중 장애인이 있(었)음', '직업적으로 장애인을 만남'의 일곱 범주로 구분한다. 장애인과의 거리 각 범주는 상호배타적이지 않아, 한 응답자가 여러 개의 범주에 속할 수 있다. 분산분석은 Bonferroni 사후검정을 실시하여 차이가

12) 현재로는 불가능한 영역이나 설령 미래에 기술적으로 손상의 발생이나 고착을 예방하는 것이 가능하다고 하더라도, 이를 '종식'시킬 것인지는 복잡하고 다층적이며 실존적인 정치, 윤리, 종교적 이슈를 동반한다.

있는 하위 집단을 파악한다.

또한, 노인, 아동, 저소득층과 장애인을 위한 정부지출의 확대 또는 축소에 대한 태도, 이를 위한 추가 납세 의향을 비교하여 장애인의 사회적 처우에 대한 인식 지형과 '추가 납세'라는 적극적 행동 의지를 파악한다.

장애인과 사회에 관한 인식 조사 문항은 연구진 회의를 통해 개발하였는데, 장애인에 대한 태도는 감정기와 임은애(2005)가 개발한 '양가적 장애인차별 척도'를 사용한다. 양가적 장애인차별 척도는 적대적이거나 거부적인 형태뿐 아니라 비장애인과 장애인의 관계를, 도움을 주는 자와 받는 자, 우월한 자와 열등한 자, 지배적 집단과 의존적 집단 등으로 설정하고 이를 지속시키고자 하는 암묵적 동기가 호의적이거나 우호적인 외양을 띠는 호의적 차별까지 측정하도록 개발된 척도이다(Kilbury, Benshoff, & Rubin, 1992, p.7; 감정기·임은애, 2005, p.5 재인용). 해당 척도는 '가치 비하', '구별', '지배' 세 가지 하위 영역에서 적대적이거나 ('멸시', '동정', '배제적 분리') 호의적인 형태('보호적 분리', '권위적 지배', '온정적 지배')의 차별을 측정한다.

〈표 6-1〉 양가적 장애인차별 개념 구성

영역	양가적 차별		설명
	성격	개념	
가치 비하	적대적	멸시	장애인을 비천하고 가치 없으며 비정상적인 존재로 보는 태도
	호의적	동정	장애인을 동경이나 연민의 대상으로 받아들이는 태도
구별	적대적	배제적 분리	장애인을 우리 사회 주류에서 배제시키려는 태도로서 장애인이 사회와 통합되는 것을 거부하는 태도
	호의적	보호적 분리	장애인을 보호한다는 명분으로 이들을 사회로부터 격리시키는 것을 정당화하는 태도
지배	적대적	권위적 지배	장애인을 사회적 기여도가 떨어지는 대신, 사회에 부담을 안기는 존재로 보는 이해타산적 입장에서 불이익 처분(거부 또는 관심 부재)을 정당화하는 태도. 장애인에 대한 지나친 배려는 그들의 의존성과 사회적 부담을 키울 수 있다고 봄.
	호의적	온정적 지배	비장애인과 장애인을 우열의 관계로 파악하면서, 장애인은 자립생활 능력이 없으므로 비장애인의 시혜적, 온정적 배려가 제한된 범위에서는 불가피하다는 태도. 음모적 성격도 띤다.

자료: 감정기, 임은애. (2005). 장애인차별 개념의 확장을 위한 양가적 장애인차별 척도 개발. p.13 〈표 2〉

원 척도는 35개 문항으로 개발되었으나, 본 조사에서는 조사의 수월성을 고려, 각 요소당 3개의 문항을 선별하여 18개의 문항으로 측정하였다. 척도의 신뢰도 분석 결

과, Cronbach's α=.80로 신뢰도가 확보되었다. 조사에서 활용한 문항은 〈표 6-2〉와 같다.

〈표 6-2〉 조사에 활용한 양가적 장애인차별 척도

개념	문항
멸시	장애인은 사회에 별 도움이 안 되는 사람이다.
	장애인은 다른 사람을 배려할 줄 모른다.
	장애인은 성격이 괴팍하다.
동정	TV에서 장애인이 어렵게 사는 사연을 보면 마음이 아프다.
	장애인의 성공담을 들으면 가슴이 찡해진다.
	길에서 힘들어하는 장애인을 외면하고 지나치면 마음이 찜찜하다.
배제적 분리	사람들이 많이 붐비는 곳에는 거동이 불편한 장애인들이 나오지 말았으면 좋겠다.
	우리 마을에 장애인복지시설이 세워지는 것을 나는 원치 않는다.
	장애인을 대하면 뭔가 도와줘야 할 것 같은 부담감 때문에 긴장하게 된다.
보호적 분리	장애아동과 함께 교육을 받으면 비장애* 아동이 여러모로 손해를 본다.
	장애학생이 일반 학교에서 함께 공부하게 되면 장애학생에게 오히려 불리할 것이다.
	장애인들은 자기들끼리 있을 때 훨씬 마음이 편할 것이다.
권위적 지배	능력 위주의 경쟁 사회에서 장애인이라고 특별히 배려해 주는 것은 바람직하지 않다.
	숫자도 많지 않은 장애인들의 편의를 위해 거액의 시설 투자를 하는 것은 불합리하다.
	경제적 능력이 부족한 장애인들이 가난하게 사는 것은 어쩔 수 없다.
온정적 지배	줄을 서서 차례를 기다리는데 장애인이 내 뒤에 있다면 순서를 양보할 수 있다.
	건강한 사람이 장애인을 돕거나 배려하는 호의를 베푸는 것은 자연스러운 일이다.
	약자인 장애인을 보호하는 것은 더불어 사는 사회를 이루기 위한 기본적인 배려이다.

주: 원 척도는 '정상아동'으로 개발하였으나, 표현을 수정하여 활용함.
자료: 감정기, 임은애. (2005). 장애인차별 개념의 확장을 위한 양가적 장애인차별 척도 개발. p.19 〈표 5〉 수정

장애인에 대한 양가적 차별 영향 요인은 다중선형회귀분석을 통해 파악하였다. 독립변수는 인구사회학적 변수와 사회 인식 변수, 장애인과의 사회적 거리 변수를 투입하였는데, 독립변수 중 명목변수와 서열변수는 더미화하여 투입하였다. 모든 결과값은 가중치를 부여한 값이며, 다중회귀모델에 투입한 종속변수와 독립변수는 〈표 6-3〉과 같다.

〈표 6-3〉 장애인에 대한 양가적 차별 영향 요인 분석 변수

구분	변수			측정 방법
종속변수	장애인에 대한 적대적 차별			5점 연속 척도
	장애인에 대한 호의적 차별			
독립변수	인구사회학적 특성	성별		0=남성, 1=여성
		연령		연속변수
		지역	지역1	0=대도시, 1=중소도시
			지역2	0=대도시, 1=농어촌
		학력		0=고졸 이하, 1=대졸 이상
		소득		ln(세전 월평균 가구 총소득)
	사회 인식	이념적 성향	이념적 성향1	0=중도, 1=보수
			이념적 성향2	0=중도, 1=진보
		사회 전반적 공정성		'전반적으로 평가할 때 우리 사회는 공정한 편이다'에 대한 응답 0=전혀 동의하지 않거나 별로 동의하지 않음 1=매우 동의하거나 동의함.
		장애인에 대한 처우 공정성		0=별로 공정하지 않거나, 전혀 공정하지 않음. 1=비교적 공정하거나, 매우 공정함.
	장애인과의 사회적 거리	가구원 중		0=없음, 1=있음
		친구·연인 중		0=없음, 1=있음
		공동체 내		0=없음, 1=있음
		이웃이나 기타 지인		0=없음, 1=있음
		직업적 접촉		0=없음, 1=있음

자료: 필자 작성.

제3절 분석 결과

장애인과의 사회적 거리를 분석한 결과, 장애인 당사자는 응답자의 2.21%, 가구원이나 가족 중 장애인이 있는 응답자는 전체 응답자의 5.84%로 나타났다. 2022년 등록장애인 비율이 전체 인구의 5.2%임을 고려하면(보건복지부, 2023.4.20.), 본 조사의 장애 인구는 과소 표집된 것으로 볼 수 있다. 친인척 중 장애인이 있는 응답자는 11.41%, 친구나 연인 중 장애인이 있는 응답자는 9.49%, 같은 공동체 내에 장애인이 있는 응답자는 17.34%였다. 이웃이나 기타 지인 중 장애인이 있다는 응답은 29.57%에 달했으며, 장애인복지시설이나 교육기관 등 직업적으로 장애인을 만난다는 응답자는 10.10%를 차지하였다.

〈표 6-4〉 장애인과의 사회적 거리: 장애인 당사자 여부와 지인이나 가족 중 장애인 유무

(단위: %)

구분	그렇다	아니다
장애인 당사자	2.21	97.79
가구원이나 가족 중 장애인이 있(었)다	5.84	94.16
친인척 중 장애인이 있(었)다	11.41	88.59
친구나 연인 중 장애인이 있(었)다	9.49	90.51
같은 공동체(학교, 직장, 교회 등)에 장애인이 있(었)다	17.34	82.66
이웃이나 기타 지인 중 장애인이 있(었)다	29.57	70.43
직업적으로 장애인을 만난(났었)다	10.10	89.90

주: 제시된 비율은 개인 표본 가중치를 적용한 수치임.
자료: 한국보건사회연구원. (2023). 「2023년 사회갈등과 사회통합 실태조사」 원자료 저자 분석.

장애인과 사회에 대한 인식은 〈표 6-5〉의 각 질문에 대한 5점의 동의 정도로 측정하였으며, 점수가 높을수록 동의 수준이 높음을 의미한다. '장애인 문제의 근본적 원인이 장애인을 포용하지 않는 사회에 있다'에 대한 동의 정도는 3.49점으로, 보통 이상의 동의 정도를 보였다. '장애인의 의견을 대변할 수 있는 장애인 정치인이 더 많아져야 한다고 생각한다', '기업 임원, 고위 공직자 등 영향력 있는 자리에 더 많은 장애인이 진출해야 한다고 생각한다'에 대한 동의 정도는 각각 3.37점, 3.34점이었다. 응답자는 장애인 문제의 원인이 사회에 있으며, 장애인의 영향력이 확대되는 데에 수용적인 태도를 보이는 것으로 해석할 수 있다. 성별, 세대, 지역, 학력, 가구소득과 장애인과의 사회적 거리에 따른 상세한 결과는 〈표 6-5〉와 같다.

〈표 6-5〉 장애인과 사회(의 관계)에 대한 인식

(단위: 점)

구분		장애인 문제의 근본적 원인은 장애인을 포용하지 않는 사회에 있다.	장애인의 의견을 대변할 수 있는 장애인 정치인이 더 많아져야 한다고 생각한다.	기업 임원, 고위 공직자 등 영향력 있는 자리에 더 많은 장애인이 진출해야 한다고 생각한다.
전체		3.49	3.37	3.34
성별	남성	3.50	3.36	3.33
	여성	3.49	3.39	3.35
연령대	청년(만 19세~34세 이하)	3.50	3.42	3.37
	중장년(만 35세~64세 이하)	3.51	3.38	3.34
	노년(만 65세 이상)	3.42	3.25	3.30
지역	대도시	3.43	3.40	3.36
	중소도시	3.54	3.38	3.36
	농어촌	3.48	3.20	3.15
학력	중졸 이하 (고교 중퇴 포함)	3.42	3.22	3.25
	고졸 (대학 중퇴 포함)	3.48	3.36	3.35
	대졸 이상	3.52	3.42	3.36
균등화 가구소득	1분위	3.50	3.32	3.30
	2분위	3.51	3.38	3.33
	3분위	3.49	3.36	3.33
	4분위	3.55	3.40	3.36
	5분위	3.40	3.41	3.39
본인	해당	3.60	3.60	3.63
	비해당	3.49	3.37	3.34
가구원 중	있음	3.65	3.56	3.50
	없음	3.48	3.36	3.33
친구·연인 중	있음	3.47	3.43	3.36
	없음	3.49	3.37	3.34
공동체 내	있음	3.55	3.45	3.34
	없음	3.49	3.36	3.34
이웃이나 기타 지인	있음	3.54	3.48	3.36
	없음	3.48	3.35	3.34
직업적 접촉	있음	3.49	3.37	3.30
	없음	3.49	3.37	3.36

주: 매우 그렇다(1)~전혀 그렇지 않다(5) 5점 척도를 역코딩하여 활용함.
자료: 한국보건사회연구원. (2023). 「2023년 사회갈등과 사회통합 실태조사」 원자료 저자 분석.

장애인과 관련한 사회갈등의 가장 큰 원인으로는 '비장애인 중심의 사회 시스템'이 꼽혔다(40.75%). 차순위는 '장애인의 낮은 생산성'(23.86%), '장애인에 대한 편견과 차별'(23.79%)이 차지하였다, 가장 비율이 낮은 응답은 '언론에서의 갈등 조장'(1.92%), '장애인의 집단적 이기주의'(3.73%)였다. 즉 응답자의 60% 이상은 구조

적이고 제도적인 장벽이나 태도적 장벽 등이 장애인과 관련한 사회갈등의 가장 큰 원인으로 인식하고 있음을 알 수 있다.

〈표 6-6〉 장애인과 관련한 사회갈등의 가장 큰 원인(1순위)

(단위: %)

구분		비장애인 중심의 사회 시스템	장애인의 낮은 생산성	장애인에 대한 편견과 차별	비장애인의 기득권 고수	장애인의 집단적 이기주의	언론에서의 갈등 조장
전체		40.75	23.86	23.79	5.91	3.73	1.92
성별	남성	38.94	24.46	24.12	6.68	3.75	1.98
	여성	42.61	23.23	23.45	5.12	3.72	1.86
연령	청년	41.22	24.80	20.77	6.61	3.89	2.60
	중장년	40.73	23.92	24.63	5.68	3.33	1.70
	노년	39.97	21.85	26.06	5.55	5.02	1.54
지역	대도시	42.37	24.42	20.72	7.39	3.76	1.27
	중소도시	39.98	23.82	25.06	4.91	3.78	2.45
	농어촌	37.25	21.31	31.54	4.47	3.33	2.04
학력	중졸 이하	43.78	22.47	23.24	5.43	3.18	1.91
	고졸	38.74	24.63	25.21	5.49	3.79	2.14
	대졸 이상	41.7	23.55	22.69	6.42	3.83	1.73
균등화 가구소득	1분위	41.58	22.23	25.26	4.36	4.83	1.75
	2분위	41.27	25.12	20.54	7.05	2.91	3.11
	3분위	39.07	24.77	26.32	5.92	2.66	1.24
	4분위	43.41	23.15	23.75	4.72	3.03	1.94
	5분위	38.02	24.29	22.44	7.91	5.57	1.60
본인	해당	43.34	16.94	29.40	3.90	4.51	1.90
	비해당	40.69	24.01	23.67	5.96	3.72	1.92
가구원 중	있음	45.71	20.25	24.60	4.38	3.22	1.85
	없음	40.44	24.08	23.74	6.01	3.77	1.93
친구·연인 중	있음	42.30	19.39	24.87	6.76	3.99	2.69
	없음	40.55	24.43	23.65	5.80	3.70	1.82
공동체 내	있음	39.16	23.57	24.97	6.43	3.88	1.98
	없음	40.92	23.89	23.67	5.86	3.72	1.91
이웃이나 기타 지인	있음	41.54	18.94	27.09	6.17	3.82	2.28
	없음	40.58	24.89	23.10	5.86	3.72	1.85
직업적 접촉	있음	41.41	19.74	28.21	4.92	3.66	2.04
	없음	40.47	25.58	21.94	6.33	3.77	1.87

주: '기타' 응답은 0.2% 미만으로 분석에서 제외함.
자료: 한국보건사회연구원. (2023). 「2023년 사회갈등과 사회통합 실태조사」 원자료 저자 분석.

장애인이 경험하는 어려움을 해결하기 위해 가장 필요한 것으로는 전체 응답자의 31.45%가 '고용 기회 확대'를 꼽았으며, '소득보장 강화'가 26.83%로 차순위를 차지하였다. 3순위는 '보건의료서비스 강화'(9.79%), 4순위는 '돌봄서비스 강화'(7.22%)

로 나타났다. 이는 장애인실태조사에서 장애인이 사회나 국가에 요구하는 사항으로 소득보장이 가장 높고(48.9%), 의료보장(27.9%), 주거보장(7.9%), 고용보장(3.6%) 순으로 나타난 것과 대조적이다(김성희 외, 2020, p.439). 장애인 당사자의 응답을 살펴보면 소득보장 강화가 36.05%, 고용 기회 확대가 29.19%로 나타나, 장애인의 소득보장에 대한 욕구가 높음을 시사하였다.

〈표 6-7〉 장애인이 경험하는 어려움을 해결하기 위해 가장 필요한 것(1순위)

(단위: %)

구분		소득 보장 강화	고용 기회 확대	보건 의료 서비스 강화	주거 지원 강화	돌봄 서비스 강화	교육 기회 확대	장애 아동 조기 발견 조기 개입	이동권, 접근권 보장	제도 개선을 통한 차별 해소	미디어를 통한 인식 개선
전체		26.83	31.45	9.79	5.92	7.22	3.74	4.39	2.46	6.06	2.13
성별	남성	27.44	30.85	9.03	6.57	7.36	3.68	4.42	2.48	6.82	1.35
	여성	26.2	32.07	10.58	5.25	7.08	3.8	4.36	2.44	5.29	2.94
연령	청년	24.5	32.38	11.04	6.74	7.37	4.23	3.99	1.98	6.14	1.64
	중장년	27.53	32.29	9.22	5.25	7.19	3.44	4.17	2.16	6.47	2.27
	노년	28.36	26.42	9.74	7.06	7.05	4.03	60..	4.53	4.31	2.51
지역1	대도시	29.61	32.44	9.17	5.55	5.57	3.17	3.67	2.15	6.4	2.27
	중소도시	25.79	30.84	9.58	6.16	8.22	4.5	4.95	2.27	5.54	2.14
	농어촌	19.18	30.14	14.09	6.34	9.5	2.15	4.65	5.07	7.43	1.46
학력	중졸 이하	28.02	26.79	9.83	6.28	8.61	3.71	4.70	3.95	4.21	3.91
	고졸	28.33	32.01	9.47	4.99	7.09	4.10	3.9	2.35	6.6	1.17
	대졸 이상	25.17	32.23	10.07	6.65	6.96	3.43	4.74	2.15	6.1	2.5
균등화 가구소득	1분위	27.9	30.76	10.48	4.76	6.69	3.94	4.67	3.23	5.85	1.72
	2분위	27.21	33.57	9.44	5.16	6.37	3.12	3.77	2.33	6.48	2.55
	3분위	28.39	32.17	7.91	5.69	6.01	3.47	5.46	2.82	6.28	1.81
	4분위	23.41	32.92	11.89	6.78	7.54	3.74	4.79	1.79	5.21	1.94
	5분위	27.43	27.19	9.10	7.45	9.81	4.54	2.88	2.08	6.70	2.82
본인	해당	36.05	29.19	7.69	2.42	8.09	2.13	3.04	1.64	9.51	0.24
	비해당	26.62	31.5	9.84	6.00	7.20	3.78	4.42	2.48	5.99	2.18
가구원 중	있음	31.54	31.18	8.99	4.39	6.88	20..	3.83	2.76	6.33	2.09
	없음	26.54	31.47	9.84	6.01	7.24	3.85	4.42	2.44	6.05	2.14
친구·연인 중	있음	33.5	26.45	8.97	5.46	7.42	4.77	2.66	2.72	5.68	2.36
	없음	25.97	32.1	9.90	5.98	7.19	3.61	4.61	2.43	6.11	2.10
공동체 내	있음	23.76	32.28	8.83	4.07	6.34	4.71	4.88	2.26	8.63	4.24
	없음	27.15	31.37	9.89	6.11	7.31	3.64	4.34	2.48	5.80	1.91
이웃이나 기타 지인	있음	22.26	31.64	8.76	4.6	5.93	4.68	5.33	3.41	8.42	4.97
	없음	27.79	31.41	10.01	6.20	7.49	3.54	4.19	2.26	5.57	1.54
직업적 접촉	있음	27.16	30.91	8.69	4.7	6.86	3.77	4.72	3.13	7.24	2.81
	없음	26.69	31.68	10.26	6.43	7.37	3.73	4.25	2.18	5.57	1.85

주: '기타' 응답은 0.2% 미만으로 분석에서 제외함.
자료: 한국보건사회연구원. (2023). 「2023년 사회갈등과 사회통합 실태조사」 원자료 저자 분석.

장애인과 관련한 사회갈등을 해결하는 데에 가장 큰 역할을 할 주체로 과반의 응답자가 '중앙정부와 지자체'를 선택하였다(59.72%). 차순위로는 '정치인'(14.63%)이 꼽혔으며, 가장 비율이 낮은 주체는 '장애인 가족'(1.80%), '장애인 당사자'(4.11%) 순이었다. 그런데 장애인 응답자나 가구원 중 장애인이 있는 응답자는 장애인 당사자를 각 5.64%, 5.32%로 다른 집단에 비해 비교적 높게 지목하였는데, 당사자가 문제를 제기하고 해소하는 데에 직접 관여하여야 한다는 관점이 반영된 응답으로 해석할 수 있을 것이다.

〈표 6-8〉 장애인과 관련한 사회갈등 해결의 가장 큰 역할 주체(1순위)

(단위: %)

구분		정부 (중앙정부, 지자체)	정치인 (의회, 정당)	시민사회계	언론계	장애인 관련 전문가	장애인 가족	장애인 당사자
전체		59.72	14.63	5.62	5.72	8.32	1.80	4.11
성별	남성	59.79	15.71	5.51	5.31	7.86	1.73	4.04
	여성	59.65	13.51	5.73	6.15	8.8	1.86	4.18
연령대	청년	57.50	15.55	6.50	6.95	9.61	0.53	3.20
	중장년	60.81	14.27	5.56	5.15	8.48	1.95	3.72
	노년	59.53	14.32	4.20	5.74	5.32	3.53	7.35
지역	대도시	62.26	14.39	4.19	4.90	8.7	1.65	3.79
	중소도시	57.35	14.51	6.84	6.96	8.00	1.95	4.39
	농어촌	60.98	16.5	5.57	2.66	8.34	1.61	4.04
학력	중졸 이하	63.32	11.90	4.58	5.20	5.18	2.46	7.35
	고졸	61.8	15.10	5.55	4.71	7.65	1.38	3.76
	대졸 이상	56.9	14.96	5.97	6.77	9.78	1.98	3.52
균등화 가구소득	1분위	63.07	15.59	4.65	3.59	5.88	1.74	5.47
	2분위	62.6	12.28	5.86	6.24	6.88	2.08	3.79
	3분위	59.26	15.14	6.02	6.23	8.05	1.3	3.86
	4분위	58.63	14.78	5.53	7.55	7.71	2.53	3.26
	5분위	54.37	15.34	6.17	4.87	13.84	1.22	4.18
본인	해당	65.3	8.71	5.88	1.99	5.33	7.14	5.64
	비해당	59.6	14.76	5.61	5.81	8.39	1.67	4.07
가구원 중	있음	64.61	11.94	4.25	4.68	5.41	3.79	5.32
	없음	59.42	14.8	5.7	5.79	8.5	1.67	4.03
친구·연인 중	있음	57.11	14.52	6.09	6.59	9.18	1.33	4.99
	없음	60.06	14.64	5.56	5.61	8.21	1.86	3.99
공동체 내	있음	49.76	19.72	7.22	6.71	10.22	1.79	4.36
	없음	60.77	14.1	5.45	5.62	8.12	1.80	4.08
이웃이나 기타 지인	있음	49.53	17.68	7.92	8.13	11.19	0.47	4.97
	없음	61.86	13.99	5.14	5.22	7.72	2.07	3.93
직업적 접촉	있음	57.77	13.50	5.98	7.14	8.78	1.88	4.86
	없음	60.54	15.10	5.47	5.13	8.13	1.76	3.79

주: '기타' 응답은 1% 미만으로 분석에서 제외함.
자료: 한국보건사회연구원. (2023). 「2023년 사회갈등과 사회통합 실태조사」 원자료 저자 분석.

다음으로 대상 집단별로 정부지출의 확대 또는 축소에 대한 의견을 조사하였다. '해당 집단을 위한 정책을 마련하기 위해 정부지출이 늘기를 바라는지, 혹은 줄기를 바라는지' 물었을 때, 전체 응답자의 7.24%가 장애인 정책을 위한 정부지출이 지금보다 적어야 한다고 응답하였으며, 57.62%는 현재 수준을 유지해야 한다고, 35.15%는 지금보다 많이 지출해야 한다고 응답하였다. 타 대상 집단과 비교하여 보면, 정부지출을 확대해야 한다는 응답자의 비율이 가장 높은 집단은 아동이었으며, 장애인은 차순위를 차지하였다. 장애인에 대한 정부지출 확대에 대한 지지(3.31점)는 노인(3.13점)이나 저소득층(3.14점)에 대한 지지보다는 높은 편으로 나타났다.

〈표 6-9〉 대상별 정부지출 확대 또는 축소에 대한 의견

(단위: %, 점)

구분	정부지출 축소	정부지출 유지	정부지출 확대	평균
저소득층	12.31	61.85	25.84	3.14
노인	12.81	62.13	25.06	3.13
아동	6.60	50.03	43.37	3.44
장애인	7.24	57.62	35.15	3.31

주: 점수는 지금보다 훨씬 적게 지출(1), 지금보다 조금 적게 지출(2), 현재 수준 지출(3), 지금보다 조금 많이 지출(4), 지금보다 훨씬 많이 지출(5) 5점 척도 활용
자료: 한국보건사회연구원. (2023). 「2023년 사회갈등과 사회통합 실태조사」 원자료 저자 분석.

해당 집단을 위한 정책을 마련하기 위해 세금을 지금보다 더 낼 의향이 있는지 물었을 때, 전체 응답자의 4.43%는 '절대 낼 수 없다'고, 53.03%는 '낼 의향이 별로 없다'고 응답하여 과반의 응답자는 세금의 추가 부담에 부정적인 것으로 나타났다. '조금은 낼 의향이 있다', '많더라도 낼 의향이 있다'는 응답자는 각각 39.40%, 3.46%였다. 대상 집단별로 구분하여 보면, 세금의 추가 부담에 대한 지지가 가장 높은 집단은 아동이었으며(2.48점), 장애인이 차순위를 차지하여(2.41점) 대상별 지출 확대에 대한 의견과 유사한 경향을 보였다.

〈표 6-10〉 대상별 재정 마련을 위한 세금 부담 의향

(단위: %, 점)

구분	절대 낼 수 없다	낼 의향이 별로 없다	조금은 낼 의향이 있다	많더라도 낼 의향이 있다	평균
저소득층	5.02	60.92	33.03	1.02	2.30
노인	5.42	59.30	33.59	1.70	2.31
아동	4.91	46.76	43.14	5.20	2.48
장애인	4.43	53.02	39.40	3.46	2.41

주: 점수는 절대 낼 수 없다(1)~많더라도 낼 의향이 있다(4) 4점 척도로 코딩
자료: 한국보건사회연구원. (2023). 「2023년 사회갈등과 사회통합 실태조사」 원자료 저자 분석.

다음으로 장애인에 대한 양가적 차별 척도를 통해 파악한 장애인에 대한 태도를 살펴보았다. 5점 척도로 측정한 설문에서 전체 응답자의 차별적 태도는 2.94점, 적대적 차별은 2.54점, 호의적 차별은 3.34점이었다. 장애인을 멸시하고 배제하는 적대적 차별보다는 시혜적인 태도의 호의적 차별 수치가 더 높으나, 독립적인 하위척도에서 같은 수치가 같은 수준의 태도를 의미한다고 보기는 어렵기 때문에, 해당 결과를 통해 '호의적 차별 수준이 더 높다'고 해석하는 데에는 주의가 필요하다. 집단별로 살펴보면, 차별적 태도는 성별이나 가구소득에 따라서는 차이가 없었지만, 세대와 거주 지역, 학력에 따라 차이를 보였다. 적대적 차별은 노년, 대도시 거주자, 중졸 이하 집단에서 높고, 호의적 차별은 중장년, 농어촌 거주자에서 높았다. 장애인과의 접촉에 따른 차이를 보면, 장애인과의 사회적 접촉이 없는 집단의 전반적 차별 태도가 높게 나타났다. 적대적 차별은 모든 집단에서 이런 경향이 나타났고, 호의적 차별은 이와 반대로 장애인과의 접촉이 있는 집단에서 더 높게 나타났다. 단, 장애인 당사자와 가구원 중 장애인 여부에 따라서는 호의적 차별의 차이가 나타나지 않았다.

〈표 6-11〉 장애인에 대한 양가적 차별

(단위: 점)

구분		양가적 차별	F값	적대적	F값	호의적	F값
전체		2.94		2.54		3.34	
성별	남성	2.94	0.53	2.54	0.13	3.33	2.62
	여성	2.95		2.54		3.35	
연령대	청년	2.92	8.77*** 노>청	2.53	7.85*** 노>청 노>중	3.32	3.77* 노>청
	중장년	2.94		2.53		3.35	
	노년	2.99		2.62		3.37	
지역	대도시	2.95	4.04* 대>농 중>농	2.57	12.56*** 대>농 중>농	3.32	4.55* 중>대
	중소도시	2.95		2.53		3.36	
	농어촌	2.89		2.42		3.36	
학력	중졸 이하	2.98	6.06** 중>고	2.60	4.80** 중>고	3.36	1.77
	고졸	2.92		2.52		3.33	
	대졸 이상	2.95		2.54		3.35	
균등화 가구소득	1분위	2.94	0.32	2.52	0.97	3.36	1.55
	2분위	2.95		2.55		3.34	
	3분위	2.94		2.56		3.33	
	4분위	2.93		2.54		3.32	
	5분위	2.94		2.53		3.36	
본인	해당	2.89	2.41	2.42	5.14*	3.36	0.12
	비해당	2.94		2.54		3.34	
가구원 중	있음	2.87	12.68***	2.38	23.20***	3.35	0.10
	없음	2.95		2.55		3.34	
친구·연인 중	있음	2.95	0.63	2.48	7.04***	3.43	21.27***
	없음	2.94		2.55		3.33	
공동체 내	있음	2.95	0.15	2.49	4.81*	3.41	11.35***
	없음	2.94		2.55		3.34	
이웃이나 기타 지인	있음	2.95	0.08	2.46	19.20***	3.43	35.72***
	없음	2.94		2.56		3.32	
직업적 접촉	있음	2.93	0.81	2.46	40.84***	3.41	43.15***
	없음	2.94		2.57		3.32	

자료: 한국보건사회연구원. (2023). 「2023년 사회갈등과 사회통합 실태조사」 원자료 저자 분석.

장애인에 대한 양가적 차별을 하위요소별로 살펴보면, 호의적 차별 중 온정적 지배가 3.61점으로 가장 높았고, 동정이 3.59점, 보호적 분리가 2.83점으로 뒤를 이었다. 적대적 차별은 권위적 지배가 2.71점, 배제적 분리가 2.62점으로 나타났으며, 멸시가 2.30점으로 가장 낮게 나타났다. 다만, 요소별 결과의 비교는 앞에서 언급하였듯이 해석에 주의가 요구된다. 집단 간 차이의 상세한 결과는 아래 〈표 6-12〉와 같다. 적대적 차별은 장애인과의 접촉이 없는 집단에서, 호의적 차별, 특히 동정과 온정적 지배는 접촉이 있는 집단에서 높은 경향이 나타났다.

〈표 6-12〉 장애인에 대한 양가적 차별(하위요소별)

(단위: 점)

전체		적대적						호의적					
		권위적 지배		멸시		배제적 분리		보호적 분리		동정		온정적 지배	
			F		F		F		F		F		F
전체		2.71		2.30		2.62		2.83		3.59		3.61	
성별	남성	2.73	5.19*	2.29	0.42	2.62	0.25	2.83	0.06	3.56	10.62	3.61	0.07
	여성	2.69		2.30		2.63		2.83		3.62		3.61	
연령대	청년	2.68	4.65** 노>청	2.30	9.18*** 노>청 노>중	2.62	4.11* 노>중	2.80	5.72** 노>청 노>중	3.55	4.02* 중>청	3.60	0.72
	중장년	2.71		2.27		2.60		2.82		3.61		3.62	
	노년	2.76		2.41		2.68		2.90		3.60		3.59	
지역	대도시	2.70	5.08** 대>농 중>농	2.33	6.64** 대>농 중>농	2.69	26.48*** 대>농 대>중 중>농	2.79	5.72** 중>대	3.60	2.64	3.57	5.45** 중>대
	중소도시	2.73		2.28		2.59		2.86		3.57		3.64	
	농어촌	2.63		2.19		2.45		2.83		2.83		3.65	
학력	중졸 이하	2.76	3.17* 중>고	2.38	6.32** 중>고	2.66	1.35	2.92	6.93** 중>고 중>대	3.60	0.62	3.56	3.71*
	고졸	2.69		2.26		2.62		2.82		3.58		2.59	
	대졸 이상	2.71		2.31		2.61		2.82		3.60		3.64	
균등화 가구소득	1분위	2.68	1.05	2.29	0.25	2.58	3.03*	2.91	5.00*** 1>3분위 1>4분위 1>5분위	3.60	0.97	3.59	0.77
	2분위	2.72		2.29		2.65		2.83		3.58		3.61	
	3분위	2.73		2.31		2.64		2.81		3.59		3.59	
	4분위	2.69		2.29		2.64		2.79		3.56		3.62	
	5분위	2.72		2.30		2.58		2.81		3.62		3.64	
본인	해당	2.60	3.13	2.12	5.92*	2.54	1.65	2.80	0.20	3.61	0.15	3.66	0.49
	비해당	2.71		2.30		2.62		2.83		3.59		3.61	
가구원 중	해당	2.57	15.07***	2.16	9.12**	2.43	26.00***	2.75	4.35*	3.65	2.65	3.65	1.03
	비해당	2.71		2.30		2.63		2.83		3.59		3.61	
친구·연인 중	해당	2.66	3.75	2.20	10.68**	2.59	1.31	2.78	3.31	3.74	33.93***	3.75	24.60***
	비해당	2.71		2.31		2.62		2.84		3.57		3.59	
공동체 내	해당	2.61	10.70**	2.29	0.06	2.55	4.90*	2.84	0.25	3.69	12.98***	3.69	6.38*
	비해당	2.72		2.30		2.63		2.83		3.58		3.60	
이웃이나 기타 지인	해당	2.60	27.17***	2.22	9.85**	2.57	6.78**	2.82	0.31	3.72	39.70***	3.74	34.78***
	비해당	2.73		2.31		2.63		2.83		3.56		3.58	
직업적 접촉	해당	2.65	17.17***	2.18	43.09***	2.55	22.49***	2.84	0.80	3.68	36.51***	3.70	34.56***
	비해당	2.73		2.34		2.65		2.82		3.55		3.57	

자료: 한국보건사회연구원. (2023). 「2023년 사회갈등과 사회통합 실태조사」 원자료 저자 분석.

장애인에 대한 차별적 태도의 영향 요인은 적대적 차별과 호의적 차별로 구분하여 살펴보았다. 적대적 차별을 종속변수로 투입한 다중선형회귀분석 결과는 아래 〈표 6-13〉

과 같이 나타났다. 연령이 높을수록, 중소도시나 농어촌 거주자보다 대도시 거주자가, 사회의 전반적 공정성을 높게 인식하는 사람이, 장애인의 사회적 영향력 확대에 대해 소극적인 사람이, 가구원 중, 이웃이나 기타 지인 중 장애인이 없거나 직업적으로 장애인과 만날 일이 없는 사람의 적대적 차별 수준이 높은 것으로 해석할 수 있다.

〈표 6-13〉 장애인에 대한 태도 영향 요인: 적대적 차별

구분	내용		범주	coef.	S.E.	t
독립변수	인구 사회학적 특성	성별 (ref. 남성)	여성	-0.00684	0.019311	-0.35
		연령		0.002491	0.000747	3.34**
		지역 (ref. 대도시)	중소도시, 농어촌	-0.06079	0.019616	-3.1**
		학력 (ref. 고졸 이하)	대졸 이상	0.017113	0.021513	0.8
		세전 월평균 가구 총소득		0.031878	0.016328	1.95
	사회 인식	이념적 성향 (ref. 중도)	보수	0.029261	0.02359	1.24
			진보	-0.03348	0.025459	-1.32
		전반적 공정성 (ref. 공정하지 않음)		0.115242	0.020645	5.58***
		장애인에 대한 처우 공정성 (ref. 공정하지 않음)		-0.01858	0.019858	-0.94
		장애인의 사회적 영향력 확대		-0.04958	0.014308	-3.47**
	장애인과의 사회적 거리	가구원 중 (ref. 없음)		-0.11913	0.044212	-2.69**
		친구·연인 중 (ref. 없음)		-0.04106	0.030664	-1.34
		공동체 내 (ref. 없음)		0.006326	0.032695	0.19
		이웃이나 기타 지인 (ref. 없음)		-0.05058	0.025667	-1.97*
		직업적 접촉 (ref. 없음)		-0.08606	0.021227	-4.05***
cons.				2.450442	0.118774	20.63***
n				3,932		
F				9.07***		
R^2				0.0441		
VIF				1.12		

자료: 한국보건사회연구원. (2023). 「2023년 사회갈등과 사회통합 실태조사」 원자료 저자 분석.

호의적 차별을 종속변수로 투입한 다중선형회귀분석 결과는 〈표 6-14〉와 같다. 연령이 높을수록, 중소도시나 농어촌 거주자가 대도시 거주자보다, 장애인의 사회적 영향력 확대에 대해 적극적인 사람이, 친구·연인 중, 이웃이나 기타 지인 중 장애인이 있

거나 직업적으로 장애인과 만날 일이 있는 사람의 호의적 차별 수준이 높은 것으로 해석할 수 있다.

〈표 6-14〉 장애인에 대한 태도 영향 요인: 호의적 차별

구분	내용		범주	coef.	S.E.	t
독립변수	인구 사회학적 특성	성별 (ref. 남성)	여성	0.023495	0.015879	1.48
		연령		0.001373	0.000574	2.39*
		지역 (ref. 대도시)	중소도시, 농어촌	0.048818	0.015649	3.12**
		학력 (ref. 고졸 이하)	대졸 이상	0.018893	0.017598	1.07
		세전 월평균 가구 총소득		0.007106	0.014296	0.5
	사회 인식	이념적 성향 (ref. 중도)	보수	0.005414	0.019776	0.27
			진보	0.018963	0.019381	0.98
		전반적 공정성 (ref. 공정하지 않음)		0.005222	0.01744	0.3
		장애인에 대한 처우 공정성 (ref. 공정하지 않음)		0.035899	0.017017	2.11
		장애인의 사회적 영향력 확대		0.115135	0.012063	9.54***
	장애인과의 사회적 거리	가구원 중 (ref. 없음)		-0.05877	0.034026	-1.73
		친구·연인 중 (ref. 없음)		0.063404	0.023598	2.69**
		공동체 내 (ref. 없음)		0.023335	0.025503	0.92
		이웃이나 기타 지인 (ref. 없음)		0.058571	0.020321	2.88**
		직업적 접촉 (ref. 없음)		0.07263	0.017705	4.1***
cons.				2.7369	0.095546	28.64
n				3,932		
F				14.25		
R^2				0.0664		
VIF				1.12		

자료: 한국보건사회연구원. (2023). 「2023년 사회갈등과 사회통합 실태조사」 원자료 저자 분석.

적대적 차별과 호의적 차별에 관한 분석 결과를 종합적으로 해석해 보면, 연령은 적대적 차별과 호의적 차별에 관계없이 연령이 높아질수록 차별적 태도가 강화되는 경향이 나타났다. 그러나 거주 지역, 사회 인식, 장애인과의 사회적 거리는 상반되는 결과가 나타났다. 대도시 거주자는 적대적 차별 수준이 높았지만, 중소도시, 농어촌 거주자는 호의적 차별 수준이 높았다. 사회의 전반적 공정성을 높게 인식하는 사람은 적대적 차별 수준이 높았다. 장애인의 사회적 영향력 확대에 적극적인 사람은 적대적 차별 수

준은 낮고, 호의적 차별은 높았다. 가구원 중, 이웃이나 기타 지인 중 장애인이 없거나 직업적으로 장애인과 만날 일이 있는 사람은 적대적 차별 수준이 낮았으나, 친구·연인 중 장애인이 있거나 직업적으로 장애인과 만날 일이 있는 사람의 호의적 차별 수준도 높게 나타났다. 이 같은 경향이 나타난 것은 전반적으로 호의적 차별이 장애인에 대한 '우호적 태도'로 해석할 수 있는 문항을 포함하고 있기 때문인 것으로 볼 수 있다.

제4절 소결

분석 결과를 요약하면 다음과 같다.

'장애인 문제의 근본적 원인'과 '장애인의 사회적 영향력 확대'에 대해서는 다수의 응답자가 장애인 문제의 원인을 사회적인 것으로 인식하고 있으며, 장애인의 영향력 확대에 긍정적이었다. 응답에는 장애인과의 사회적 거리에 따라 일관된 차이가 나타났는데, 장애인 당사자와 비장애인, 가구원 중 장애인이 있는 사람은 장애인 문제를 사회적으로 인식하는 경향과 영향력 확대를 지지하는 경향이 더 강했다. '장애인과 관련한 사회갈등의 가장 큰 원인'으로는 주로 구조적이고 제도적인 장벽이나 태도적 장벽 등을 꼽았으나, 표준화된 사회에서의 장애인의 낮은 노동력의 상품성을 지적하는 경제적 관점(김용득·유동철, 2004)도 적지 않음을 알 수 있었다. 장애인이 경험하는 어려움을 해결하기 위해 가장 필요한 정책은 '고용 기회 확대', '소득보장 강화', '보건의료서비스 강화' 순으로 나타났다. 장애인 당사자는 소득보장에 대한 욕구가 가장 높아 비장애인 대다수를 차지하는 전체 응답과 차이가 있었다.

장애인과 관련한 사회갈등을 해결하는 데에 가장 역할이 큰 주체로는 '중앙정부와 지자체', '정치인' 등 공적 조직을 꼽았다. 장애인 응답자나 장애인 가구원은 장애인 당사자를 해결의 주체로 선택한 비율이 다른 집단에 비해 높은 편이었는데, 문항 해석에 당사자 중심 관점을 반영한 것으로 볼 수 있다. 바꾸어 말하면, '갈등 해결에 역할이 크다'는 의미를 '책임을 져야 한다'의 의미보다는 '관여해야 한다'의 의미로 해석하여 장애인과 관련한 문제를 논의할 때 장애인 당사자가 주체가 되어야 한다는 입장을 밝힌 것이다.

장애인을 위한 정부지출의 확대에 대한 의견을 타 정책 대상 집단과 비교하면, 지출

확대에 대한 지지는 아동보다는 낮으나 노인이나 저소득층보다는 높은 편이었으며, 이를 위한 추가 납세 의향도 이와 유사하게 나타났다. 다만 추가 납세 의향이 있는 응답자의 비율은 반수 이하여서, 납세에는 소극적 태도인 것을 알 수 있었다.

장애인에 대한 양가적 차별을 살펴보면, 장애인에 대한 적대적 차별보다는 호의적 차별이 더 높은 것으로 나타났다. 차별적 태도는 연령대와 거주 지역, 학력에 따라 차이를 보였다. 장애인과의 사회적 거리에 따른 차이를 보면, 장애인과의 사회적 접촉이 없는 집단의 전반적 차별 태도가 높게 나타났다. 다만, 호의적 차별은 이와 반대로 장애인과 접촉이 있는 집단에서 더 높았다. 적대적 차별과 호의적 차별을 각각 종속변수로 놓고 영향을 미치는 요인에 대한 선형다중회귀분석을 실시한 결과, 차별의 방향과 관계없이 연령이 높아질수록 차별적 태도가 높았다. 대도시 거주자는 적대적 차별 수준이, 중소도시, 농어촌 거주자는 호의적 차별 수준이 높았다. 장애인과의 사회적 거리가 미치는 영향을 보면, 적대적 차별이 낮은 집단의 호의적 차별이 높은 경우도 나타났다.

이 같은 결과를 종합하여 장애인과 관련한 갈등에 대한 접근과 사회통합을 위한 시사점을 살펴보고자 한다. 장애인 문제의 원인을 사회적 차원에 두는 관점에 대한 동의 수준은 높은 편으로 볼 수 있다. 이러한 관점이 '배제'라는, 장애인이 경험하는 현실을 해소하고자 하는 출발점이며, 장애인과 관련한 가시화된 갈등 이면의 근본적 모순을 볼 수 있게 한다는 점에서 우리 사회의 장애인에 대한 전향적 태도를 기대하게 한다. 그러나 조사 결과에서 드러났듯 장애인은 일반적으로 높은 생산성을 기대하기 어렵다고 여겨지며, 이는 사회의 많은 영역에서 장애인의 주변화를 초래한다. 장애인의 낮은 생산성을 문제시하는 관점을 '없는 것처럼' 간주할 수는 없다. 다만 비장애인 중심으로 구성된 사회에서 이른바 장애인의 '생산성'을 높이는 것은 생산성의 기준에 대해 의문을 제기하게 하며, 따라서 해결 방안이 될 수 없다. 장애의 특성에 따른 생산 현장에서의 불리(不利), 현재의 대응책, 이에 대한 평가를 직면하고, '생산성' 개념을 재구성하고 모든 사회의 구성원이 동등한 참여의 권리를 누려야 할 근거가 생산성에 있지 아니함을 논의할 필요가 있다.

장애인 관련 문제에서 장애인 당사자가 논의의 주체가 되어야 한다는 관점은 오랜 기간 장애인 권리운동에서 든 슬로건 '우리 없이 우리에 대한 것은 없다(Nothing about us, without us)'가 대표하는 장애인 당사자주의의 원칙이다(Charlton, 1998). 이는 사회갈등 해소의 책임 소재는 공적 주체에 두되, 모든 단계와 영역에서 당

사자 참여를 위한 통로를 확보해야 함을 강조한다. 장애인 당사자라고 하여도 단일한 주체가 아니기 때문에 장애의 특성이나 개개인이 처한 상황 등에 따라 특정 사안에 대한 입장에는 차이가 있을 수밖에 없다. 그렇기 때문에 당사자주의는 전문가주의와 대립하는 의미, 즉 장애인 당사자에게 삶에 대한 통제권을 부여해야 한다는 의미와 함께, 조직화된 장애인 집단이 자신의 문제와 관련한 논의의 장을 열고 개척해야 한다는 의미로까지 확장할 수 있다. 한국에서는 이러한 논의가 비교적 활발하게 있어 왔으나 앞으로 장애인과 관련한 논의의 중심축을 당사자에게 가져오기 위해 이러한 논의를 더욱 심화해야 할 것이다.

장애인에 대한 양가적 차별에서 주목하여 볼 점은 호의적 차별이 장애인 당사자와 장애인과의 접촉이 있는 집단에서 더 높았다는 점이다. 여기에는 장애인에 대한 '배려'를 강조하는 '온정적 지배'의 문항을 차별로 보는 것이 합당한지에 대한 쟁점이 있을 수도 있다. 장애인에게 배려의 차원에서 자발적 호의를 베푸는 사람을, 장애인을 배려하지 않는 사람보다 차별적으로 보는 것에는 문제가 있을 수 있다는 뜻이다. 그러나 이러한 결과가 정책적으로 시사하는 바는, 장애인에 대한 태도는 시민 개개인의 호의와 배려가 아닌, 장애인 당사자의 마땅한 권리에 기반(rights-based)해야 한다는 점이다. UN의 장애인권리협약(Convention on the Rights of Persons with Disabilities, CRPD)은 당사국의 의무로 '인식제고(awareness-raising)'를 위한 노력을 명시하고 있는데, 여기에는 장애인의 권리와 존엄성에 대한 존중심의 고취, 장애인의 능력(capability)과 이들의 기여에 대한 인식 증진을 포함하고 있어(Article 8), 장애인을 단지 배려의 대상으로 보는 시선에서 벗어나고자 한다(United Nations, 2007). 우리나라의 장애인복지법에서도 장애인에 대한 인식 개선을 위한 교육과 홍보를 국가와 지방자치단체의 의무로 규정하고 있다(제25조). 이러한 교육에서 권리 기반 관점을 실현하는 것이 중요한 과업이 될 것이다.

제7장

결론 및 정책적 함의

제1절 주요 결과 요약 및 함의
제2절 정책적 함의

제 7 장 결론 및 정책적 함의

이 보고서는 2023년 '사회통합 실태조사 및 대응방안(X): 공정성과 갈등 인식'이라는 제목하에 급변하는 한국 사회에서 사회갈등을 둘러싼 인식을 파악하여 사회통합의 관점에서 바람직한 정책 추진 방향 설정을 모색하는 데 그 목적이 있다. 이를 위해, 이번 연구에서는 우리 사회의 공정성, 청년과 장애인을 둘러싼 갈등의 실태와 요인 그리고 대응방안에 대해 관심을 갖고, 이를 바탕으로 사회통합을 도모하기 위한 함의점을 도출하고자 한다. 이를 위해 2023년 6월~8월에 만 19세 이상부터 만 75세 이하 대한민국 성인 남녀 총 4,000가구를 표본으로 추출하여 구조화된 설문지를 이용하여 대면면접 조사를 실시하였다. 또한, 일부 분석에는 2014년부터 2022년까지의 사회통합 실태조사 원자료를 분석에 활용하였다. 이번 마지막 장에서는 주요 분석 장의 연구 결과를 요약 및 정리하고, 이를 바탕으로 정책적 함의를 도출하고자 한다.

제1절 주요 결과 요약 및 함의

1. 사회갈등과 사회통합 인식

먼저, 사회갈등에 대해서는 우리 사회에 필연적이고 사회발전에 긍정적인 역할을 한다고 보는 응답은 사회갈등이 부정적인 것이므로 우리 사회에서 없어져야 한다고 보는 응답보다 근소한 차이로 높게 나타났으나, 두 입장 간에는 팽팽한 입장 차이를 보였다. 우리나라의 사회갈등도는 2018년 2.88점에서 2023년 2.93점으로 소폭 상승하였다. 사회갈등 유형별로는 2018년과 마찬가지로 2023년에도 진보와 보수 간의 갈등이 가장 심각하였고, 다음으로는 정규직과 비정규직 간의 갈등으로 나타났다. 2018년에 비해 2023년 결과에서는 순위가 일부 조정된 갈등 유형이 있었는데, 일례로 젠더 갈등과 노사 갈등은 2018년에 비해 사회갈등 심각성 인식이 다소 낮아진 데 반해, 주택소유자

와 비소유자 간의 갈등 심각성 인식은 높아졌다.

진보와 보수 간 갈등의 심각성은 응답자의 일상생활의 교제 성향에도 영향을 미치는 것으로 보인다. 구체적으로, 정치 성향이 다른 사람과 교제할 의향이 있는지 물어본 문항에서, 전체 응답자 3명 중 1명은 정치 성향이 다른 친구 및 지인과의 술자리를 같이 할 의향이 없다고 답하였다. 또한, 전체 응답자에서 10명 중 약 6명은 정치 성향이 다른 이와 연애 및 결혼할 의향이 없다고 답하였다. 그리고 전체 응답자에서 10명 중 약 7명은 정치 성향이 다른 이와 시민·사회단체 활동을 할 의향이 없다고 답하였다.

다음으로, 사회갈등의 원인과 대응에 대해 살펴보았다. 사회갈등의 원인으로는 미래 삶의 불확실성 심화가 가장 많이 꼽혔고, 사회계층 간 이동성 단절, 사회지도층의 도덕적 책임 부족 등이었다. 사회갈등을 해결하기 위한 주체로는 중앙정부와 지방정부라는 응답이 절반 이상을 차지하였다. 사회갈등 해결을 위해 필요한 노력으로는 사회지도층의 솔선수범과 공정하고 투명한 법 집행이 필요하다고 보았다.

향후 우리 사회의 사회갈등은 지금과 비슷한 수준일 것이라는 응답이 절반 이상을 훨씬 웃돌았다. 우리 사회의 갈등이 지금보다 더욱 심각해질 것이라는 갈등도 상당히 높아, 우리 사회의 사회갈등 전망에 대해 대체로 어둡게 보는 것으로 드러났다. 한편, 10년 후, 우리 사회에서 심각해질 사회갈등 유형에 대해 살펴보았다. 그 결과, 진보와 보수 간의 갈등이 심각해질 것이라는 응답이, 지금과 큰 차이 없이, 매우 높았다. 다음으로 심각해질 갈등으로는 빈부 갈등이 꼽혔다.

한편, 지속 조사 문항을 통해 사회 및 사회통합 인식에 대해 살펴보았다. 그 결과, 사회통합도는 2021년 이래 지속적으로 감소하는 경향을 보였다. 주관적 행복도와 삶의 만족도는 2021년 이후로 상승하고 있었다. 동시에, 우울감은 2021년도 이래로 하락하는 추세를 보였다. 이는 코로나19로 인한 어려움과 각종 부정적인 영향으로부터 회복되는 것으로 이해해 볼 수 있다. 신뢰도의 경우 흥미로운 양상을 보였는데, 사회신뢰도는 작년 대비 소폭 상승한 데 반해, 대인신뢰도는 오히려 악화되고 있음을 볼 수 있었다. 사회적 지지 역시 앞의 주관적 행복도와 삶의 만족도와 마찬가지로 2021년 이후로 상승하는 경향이 있었다. 사회적 지지 유형별로 도움을 요청하는 사람이 달랐는데, 집안일을 부탁할 때와 큰돈을 빌릴 때는 가족(친척)에게 도움을 요청하겠다는 응답이 많았고, 우울하거나 스트레스를 받아서 누군가와 이야기를 나누고 싶을 때는 친구, 이웃, 동료 등 지인에게 도움을 요청하겠다는 응답이 가장 많았다.

2. 공정성 인식과 사회갈등 인식

공정성 인식과 이에 대한 인구사회학적 특성에 따른 인식의 차이를 살펴보고, 이러한 공정성 인식의 차이가 사회갈등 인식에 미치는 영향을 분석해 보았다.

분석 결과, 첫째, 조사 대상에서 3명 중 약 1명(34.91%)만이 우리 사회가 공정하다는 데 동의할 만큼 우리 사회의 공정성에 대해 부정적 인식(65.10%)이 높은 것으로 나타났다. 이러한 결과는 서울대 아시아 연구소와 한국리서치가 서울 시민을 대상으로 조사한 결과, 우리 사회가 공정하다는 데 동의하지 않는다는 응답 60.9%보다 약간 더 높은 수준이다(최원국, 2023. 5. 30). 영역별로 보면, 대학 입시의 공정성에 대해서는 비교적 높은 수준의 동의가 존재했다(72.60%). 이는 많은 사람들이 기회의 불평등과는 다소 무관하게 결과에 승복할 수 있을 만큼의 투명하고 명확한 기준과 절차를 가지고 있느냐의 여부에 따라 공정성을 판단하는 경향이 있음을 의미한다. 이에 비해, 기업 성과 평가 및 승진 심사(42.59%)와 사법·행정 시스템(43.27%)의 공정성에 동의하는 사람은 과반에 못 미쳤다. 상대적으로 사회의 투명성에 대한 신뢰가 높지 않음을 시사하는 결과이다. 대상별로는 보면, 여성과 청년의 일터에서의 공정성에 대해 60% 이상의 사람들이 매우 혹은 비교적 공정하다고 보았고, 이에 비해 장애인의 일터에서의 공정성은 45.05%로 비교적 낮은 것으로 인식했다. 인구의 절반을 차지하는 여성이나 누구나 거쳐오는 인생 단계인 청년에 비해, 장애인이 될 확률은 상대적으로 낮으며, 여전히 경제적·사회적·정치적으로 소외될 가능성이 높음을 시사한다. 실제로 최근 분석 결과에 따르면, 2020년 장애인의 가처분소득 평균은 연간 2,437만 원으로 비장애인 평균(연간 3,490만 원)의 약 70% 수준에 그치는 것으로 나타났다. 그 결과 장애인의 시장소득 빈곤율은 54.7%로 비장애인 시장소득 빈곤율(19.9%)의 2.75배에 달했다(이원진, 2023).

둘째, 공정 개념에 따라 이념적 스펙트럼을 자유지상주의, 온건한 자유주의, 집합주의로 분류해 본 결과, 온건한 자유주의로 분류되는 인구 비율이 거의 과반을 차지했으며, 20% 내외가 자유지상주의, 15% 내외가 집합주의로 분류되었다. 즉, 기본적으로는 시장 메커니즘에 의한 배분에 동의하고 능력주의와 절차적 공정성에 높은 가치를 부여하지만, 그럼에도 불구하고 시장 실패로 인한 문제, 특히 빈민, 장애인 등의 사회적 배려 대상자에 대한 재분배에 대해서도 어느 정도 동의하는 온정주의적 자유주의자가 다

수를 차지함을 의미한다. 하지만 자유지상주의자와 집합주의자로 분류될 수 있는 사람의 비율도 낮지 않았다. 비록 시험적 분류에 의한 결과이므로 추가적 분석에 의해 뒷받침될 필요가 있지만, 이는 성장과 분배 간의 관계에 대해 많은 시사점을 줄 수 있는 결과이다.

셋째, 4명 중 약 3명 이상이 사회적 불공정이 자신의 삶에 영향을 미친다고 인식하고 있으며, 불공정 발생의 가장 큰 원인으로 기득권의 부정부패와 지나친 경쟁 시스템을 꼽았다. 이와 같이 불공정은 상대적으로 사회·경제적 지위에서 불리한 입장에 있거나, 그렇지 않더라도 권력과 경제력에서 상위를 점하지 못한 다수의 사람에게 열패감을 심어줌으로써 사회의 활력을 저해하는 주요한 요인이 될 수 있다.

마지막으로, 지금까지 살펴본 대부분의 공정성 인식은 사회갈등 인식에 영향을 미친다는 결과를 도출하였다. 사회가 공정하다고 생각할수록 사회갈등이 심하지 않은 것으로 인식했다. 특히, 부정적 공정성 인식은 빈부, 경영자와 노동자, 정규직과 비정규직, 대기업과 중소기업 등 경제 영역에서의 갈등 인식에 더 큰 영향을 미치는 것으로 나타났다. 유추하건대 사회가 공정하고 투명해질수록 경제 영역에서의 갈등이 줄어들 수 있음을 시사한다. 불공정이 나의 삶에 영향을 미친다고 생각할수록, 특히 기득권의 부정부패와 불평등 증가가 불공정의 가장 큰 원인이라고 평가할수록 사회갈등 수준에 대해 더 부정적으로 인식한다는 점도 많은 시사점을 줄 수 있다. 전체적으로 볼 때, 사회가 불공정하며, 그것이 나의 삶에 영향을 미치고, 그 원인이 기득권의 부정부패와 불평등이라는 인식은 사회를 전반적으로 부정적이고 갈등적이라는 인식을 강화할 수 있다. 그 사회적 결과와 사회·경제적 비용은 추정컨대 만만치 않을 것이다. 반대로 말하면 공정성을 실질적으로 강화하는 다양한 조치들을 통해 사회의 투명성과 신뢰성을 높이면 사회갈등을 낮추고 부정적인 사회·경제적 비용을 줄일 수 있을 것이다.

3. 청년세대의 차별과 갈등에 대한 인식과 경험

청년세대가 경험한 청년과 관련한 혐오/차별 발언과, 이러한 경험이 사회신뢰 그리고 청년정책의 필요성에 어떤 영향을 주는지 살펴보고, 청년세대를 둘러싼 갈등에 대한 인식을 분석해 보았다.

분석 결과를 요약하면 다음과 같다. 먼저, 청년층은 국민 전체에 비해 청년층의 차별

과 갈등을 심각하게 바라보고 있었다. 이는 본인과 밀접한 문제라는 점에서 당연한 결과라고도 할 수 있지만 청년들이 국민 전체에 비해 본인 세대의 문제를 심각하게 바라본다는 점 자체가 문제 해결의 동력을 지니고 있음을 시사하는 것이라 할 수도 있다. 차별의 경우, 문제의 심각성은 청년층과 국민 전체 모두 '청년에 대한 혐오/차별 발언을 들어본 적이 있다'는 질문에 청년의 48.43%, 전체의 37.55%가 들어본 것으로 나타난다는 점에서 확인된다. 더불어, 차별을 받고 있는지에 대한 생각과 실제 차별/혐오 발언을 들어본 경험이 반드시 일치하지는 않지만 청년에 대한 혐오/차별 발언을 들어본 경우, 청년들이 한국 사회에서 차별을 받고 있다고 응답한 비율도 높았다는 점도 확인해 둔다.

다음으로, 회귀분석 결과 중 청년층의 혐오/차별 피해 경험이 사회신뢰를 떨어뜨림이 도출되었다는 점을 눈여겨볼 필요가 있다. 혐오/차별 발언 피해 경험 여부 투입 전과 투입 후 모두 통계적 유의성이 검증된 연령, 학력, 사회적 지지 인식과 공정성 인식 또한 사회신뢰와 유의한 관계가 있음을 염두에 둘 필요도 있다. 또한, 청년층의 차별 경험은 청년정책의 필요성 인식과도 유관했다.

청년세대 내의 갈등 인식에 대해서도 청년들은 국민 전체에 비해 그 심각성을 더 높게 인식하고 있는 것으로 나타났다. 갈등의 세부 종류에 따라서는 집단별 심각성 인식이 조금씩 다르게 나타나 향후 갈등관리에 있어 이와 관련된 고려가 수반될 필요가 있어 보인다. 구체적으로 젠더 갈등에 대해서는, 청년층은 성별로는 여성(54.66%)이, 지역별로는 수도권 청년(52.92%)이, 주관적 소득계층으로는 중상층(상층)이(58.15%), 학력별로는 대학 수료·졸업한 경우(55.68%)가 그 외의 경우에 비해 더 심각하게 인식하는 것으로 분석됐다. 청년세대 내 계층 갈등에 대해서는, 주관적 소득계층별로는 전체 중에서는 하층이, 청년층에서는 중간층이 그 외의 경우에 비해 심각하게 인식하고 있다는 점, 학력별로는 전체 중에서는 대학 수료·졸업이, 청년층 중에서는 고졸 이하가 계층 갈등을 심각하게 인식하고 있다는 점에 주목할 필요가 있다. 따라서 갈등관리를 위해서는 인식된 갈등의 심각성과 실제 균열 정도의 변화 추이를 함께 모니터링하는 작업이 요구된다. 독일 '디 차이트(Die Zeit)'지가 기획했던 정치적 이념이 서로 다른 사람들 간의 일대일 대화를 나누는 '독일이 말한다(Deutschland Spricht)'와 그 뒤를 이어 확장됐던 2018년 '유럽이 말한다', 2023년 '세계가 말한다'의 사례(곽정수, 2023.10.6.)를 살펴볼 수도 있을 것이다. 불평등 정도가 크고 복지가 약한 나라에서

정치 갈등이 크게 나타난다는 점(류이근, 2023.10.4.)도 확인해 둔다.

이념적 성향에 따라 청년세대 내 정치적 갈등의 심각성과 갈등을 둘러싼 양상을 바라보는 시각이 상이하다는 점은 흥미로웠다. 우선, 국민 전체로 분석할 경우에는 진보가, 청년층은 보수가 갈등을 좀 더 심각하게 바라보고 있다는 점이 눈에 띄었다.

한편, 국민 전체와 청년 모두 '청년세대 내 갈등은 특정 집단으로부터 부추겨지고 있다'는 데 대해 60% 이상이 그렇다고 응답해, 향후 관련 연구 분야에서 이와 관련한 후속 연구가 시도될 필요가 있어 보인다. 이념적 성향별로는 보수라고 응답한 청년들(72.37%)이, 중도(64.06%)나 진보(65.67%)에 비해 청년세대 내 갈등이 특정 집단으로부터 부추겨지고 있다고 더 많이 응답했으며, 국민 전체의 경우 진보라고 응답한 집단(65.10%)이 보수(64.06%)나 중도(63.22%)라고 응답한 집단에 비해 청년세대 내 갈등이 특정 집단으로부터 부추겨지고 있다고 더 많이 응답했다.

참고로 이념적 성향에 따라 우리 사회에서 가장 위협받는 사회적 가치가 무엇이라고 생각하는지를 분석한 결과, 전체 국민과 청년층 내에서 분석할 때, 경제성장이 가장 위협받는다고 한 경우는 청년층 내에서 보수 집단이 유일했으며, 다른 집단들에서는 사회적 신뢰 〉 경제성장 등의 순이었다.

청년층을 둘러싼 혐오/차별의 문제, 청년층 내 갈등 문제 해소의 실마리는, 청년층은 정치 향이 다른 이와 술자리, 연애 및 결혼, 시민·사회단체 활동을 할 수 있다는 응답이 다소 높았다는 제3장의 분석 결과에서 찾아볼 수 있다. 청년층의 경우 정치 성향이 다른 이와 술자리를 할 수 있다는 응답은 72.03%, 연애 및 결혼을 할 수 있다는 응답은 48.19%, 시민·사회단체 활동을 같이 할 수 있다는 응답은 33.75%로, 이는 중장년이나 노년에 비해 각각 높은 수치에 해당한다. 갈등 해소를 통한 사회통합 모색 방안은 다양하겠으나 입장이 다름을 이유로 대화 혹은 상호작용의 가능성을 단절하지 않는 것이 문제 해결을 위한 가장 기본적인 조건임을 고려하면, 청년층 내에서의 젠더, 계층, 정치적 이념 갈등 해소의 가능성은 그리 비관적이지는 않다고 볼 수 있을 것이다. 청년층의 65.60%가 '청년층의 갈등이 다른 특정 집단(예: 언론, 정당, 기성세대)으로부터 부추겨지고 있다'고 응답한 결과를 염두에 둘 필요도 있다. 이를 근거로 청년층 갈등 해소를 위해서는 청년층이 활동할 수 있는 여러 공론장의 자리를 통해 당사자들이 대화의 물꼬를 트고 상호작용을 지속할 수 있게끔 지원하는 방안을 모색할 필요가 있을 것으로 보인다.

4. 장애인에 대한 인식과 갈등

장애인과 관련한 사회갈등 인식과 태도로는 장애인과 사회에 대한 인식, 장애인 관련 사회갈등의 원인, 장애인 정책의 우선순위, 장애인 문제 해결 주체, 양가적 장애인 차별 태도를 살펴보았다.

분석 결과를 요약하면 다음과 같다.

'장애인 문제의 근본적 원인'과 '장애인의 사회적 영향력 확대'에 대해서는 다수의 응답자가 장애인 문제의 원인을 사회적인 것으로 인식하고 있으며, 장애인의 영향력 확대에 긍정적이었다. 응답에는 장애인과의 사회적 거리에 따라 일관된 차이가 나타났는데, 장애인 당사자와 비장애인, 가구원 중 장애인이 있는 사람은 장애인 문제를 사회적으로 인식하는 경향과 영향력 확대를 지지하는 경향이 더 강했다. '장애인과 관련한 사회갈등의 가장 큰 원인'으로는 주로 구조적이고 제도적인 장벽이나 태도적 장벽 등을 꼽았으나, 표준화된 사회에서의 장애인의 낮은 노동력의 상품성을 지적하는 경제적 관점(김용득·유동철, 2004)도 적지 않음을 알 수 있었다. 장애인이 경험하는 어려움을 해결하기 위해 가장 필요한 정책은 '고용 기회 확대', '소득보장 강화', '보건의료서비스 강화' 순으로 나타났다. 장애인 당사자는 소득보장에 대한 욕구가 가장 높아 비장애인 대다수를 차지하는 전체 응답과 차이가 있었다.

장애인과 관련한 사회갈등을 해결하는 데에 가장 역할이 큰 주체로는 '중앙정부와 지자체', '정치인' 등 공적 조직을 꼽았다. 장애인 응답자나 장애인 가구원은 장애인 당사자를 해결의 주체로 선택한 비율이 다른 집단에 비해 높은 편이었는데, 문항 해석에 당사자 중심 관점을 반영한 것으로 볼 수 있다. 바꾸어 말하면, '갈등 해결에 역할이 크다'는 의미를 '책임을 져야 한다'의 의미보다는 '관여해야 한다'의 의미로 해석하여 장애인과 관련한 문제를 논의할 때 장애인 당사자가 주체가 되어야 한다는 입장을 밝힌 것이다.

장애인을 위한 정부지출의 확대에 대한 의견을 타 정책 대상 집단과 비교하면, 지출 확대에 대한 지지는 아동보다는 낮으나 노인이나 저소득층보다는 높은 편이었으며, 이를 위한 추가 납세 의향도 이와 유사하게 나타났다. 다만 추가 납세 의향이 있는 응답자의 비율은 반수 이하여서, 납세에는 소극적 태도인 것을 알 수 있었다.

장애인에 대한 양가적 차별을 살펴보면, 장애인에 대한 적대적 차별보다는 호의적 차

별이 더 높은 것으로 나타났다. 차별적 태도는 연령대와 거주 지역, 학력에 따라 차이를 보였다. 장애인과의 사회적 거리에 따른 차이를 보면, 장애인과의 사회적 접촉이 없는 집단의 전반적 차별 태도가 높게 나타났다. 다만, 호의적 차별은 이와 반대로 장애인과 접촉이 있는 집단에서 더 높았다. 적대적 차별과 호의적 차별을 각각 종속변수로 놓고 영향을 미치는 요인에 대한 선형다중회귀분석을 실시한 결과, 차별의 방향과 관계없이 연령이 높아질수록 차별적 태도가 높았다. 대도시 거주자는 적대적 차별 수준이, 중소도시, 농어촌 거주자는 호의적 차별 수준이 높았다. 장애인과의 사회적 거리가 미치는 영향을 보면, 적대적 차별이 낮은 집단의 호의적 차별이 높은 경우도 나타났다.

이 같은 결과를 종합하여 장애인과 관련한 갈등에 대한 접근과 사회통합을 위한 시사점을 살펴보고자 한다. 장애인 문제의 원인을 사회적 차원에 두는 관점에 대한 동의 수준은 높은 편으로 볼 수 있다. 이러한 관점이 '배제'라는, 장애인이 경험하는 현실을 해소하고자 하는 출발점이며, 장애인과 관련한 가시화된 갈등 이면의 근본적 모순을 볼 수 있게 한다는 점에서 우리 사회의 장애인에 대한 전향적 태도를 기대하게 한다. 그러나 조사 결과에서 드러났듯 장애인은 일반적으로 높은 생산성을 기대하기 어렵다고 여겨지며, 이는 사회의 많은 영역에서 장애인의 주변화를 초래한다. 장애인의 낮은 생산성을 문제시하는 관점을 '없는 것처럼' 간주할 수는 없다. 다만 비장애인 중심으로 구성된 사회에서 이른바 장애인의 '생산성'을 높이는 것은 생산성의 기준에 대해 의문을 제기하게 하며, 따라서 해결 방안이 될 수 없다. 장애의 특성에 따른 생산 현장에서의 불리(不利), 현재의 대응책, 이에 대한 평가를 직면하고, '생산성' 개념을 재구성하고 모든 사회의 구성원이 동등한 참여의 권리를 누려야 할 근거가 생산성에 있지 아니함을 논의할 필요가 있다.

장애인 관련 문제에서 장애인 당사자가 논의의 주체가 되어야 한다는 관점은 오랜 기간 장애인 권리운동에서 든 슬로건 '우리 없이 우리에 대한 것은 없다(Nothing about us, without us)'가 대표하는 장애인 당사자주의의 원칙이다(Charlton, 1998). 이는 사회갈등 해소의 책임 소재는 공적 주체에 두되, 모든 단계와 영역에서 당사자 참여를 위한 통로를 확보해야 함을 강조한다. 장애인 당사자라고 하여도 단일한 주체가 아니기 때문에 장애의 특성이나 개개인이 처한 상황 등에 따라 특정 사안에 대한 입장에는 차이가 있을 수밖에 없다. 그렇기 때문에 당사자주의는 전문가주의와 대립하는 의미, 즉 장애인 당사자에게 삶에 대한 통제권을 부여해야 한다는 의미와 함께,

조직화된 장애인 집단이 자신의 문제와 관련한 논의의 장을 열고 개척해야 한다는 의미로까지 확장할 수 있다. 한국에서는 이러한 논의가 비교적 활발하게 있어 왔으나 앞으로 장애인과 관련한 논의의 중심축을 당사자에게 가져오기 위해 이러한 논의를 더욱 심화해야 할 것이다.

장애인에 대한 양가적 차별에서 주목하여 볼 점은 호의적 차별이 장애인 당사자와 장애인과의 접촉이 있는 집단에서 더 높았다는 점이다. 여기에는 장애인에 대한 '배려'를 강조하는 '온정적 지배'의 문항을 차별로 보는 것이 합당한지에 대한 쟁점이 있을 수도 있다. 장애인에게 배려의 차원에서 자발적 호의를 베푸는 사람을, 장애인을 배려하지 않는 사람보다 차별적으로 보는 것에는 문제가 있을 수 있다는 뜻이다. 그러나 이러한 결과가 정책적으로 시사하는 바는, 장애인에 대한 태도는 시민 개개인의 호의와 배려가 아닌, 장애인 당사자의 마땅한 권리에 기반(rights-based)해야 한다는 점이다. UN의 장애인권리협약(Convention on the Rights of Persons with Disabilities, CRPD)은 당사국의 의무로 '인식 제고(awareness-raising)'를 위한 노력을 명시하고 있는데, 여기에는 장애인의 권리와 존엄성에 대한 존중심의 고취, 장애인의 능력(capability)과 이들의 기여에 대한 인식 증진을 포함하고 있어(Article 8), 장애인을 단지 배려의 대상으로 보는 시선을 벗어나고자 한다. 우리나라의 장애인복지법에서도 장애인에 대한 인식 개선을 위한 교육과 홍보를 국가와 지방자치단체의 의무로 규정하고 있다(제25조). 이러한 교육에서 권리 기반 관점을 실현하는 것이 중요한 과업이 될 것이다.

제2절 정책적 함의

이상의 분석 결과를 토대로, 사회갈등을 완화하면서 사회통합을 이루기 위한 정책적 함의를 다음과 같이 도출하였다.

첫째, 사회갈등의 제도화를 통한 사회통합 방안이 모색되어야 할 것이다. 사실, 정부는 「공공기관의 갈등 예방과 해결에 관한 규정」하에, 갈등을 예방하기 위해 갈등관리심의위원회 설치하고, 갈등 조정을 위해 갈등조정협의회 구성뿐만 아니라 갈등관리 실태평가 등을 정기적으로 실시하고 있다(채종헌·김세진·이효주·조유선, 2023. 11.

23., p.261). 이러한 갈등관리시스템은 공공갈등 관리를 체계화한 측면에서는 긍정적이지만, 공공기관 외에서 발생하는 갈등에 대해서는 사실상 이를 관리, 예방, 그리고 조정할 시스템이 마땅치 않다는데 아쉬움이 있다. 제3장에서 살펴보았듯이, 응답자들은 정부가 해결 주체로서 사회갈등을 관리해야 한다고 보았다. 따라서 사전에 갈등이 발생할 수 있는 지점을 발굴 및 해결하고, 만약 갈등 상황이 발생하면, 제도의 정비를 통해 갈등을 완화 및 관리하는 등, 갈등 발생 전후 과정을 통합적이고 체계적으로 관리하고, 관련 역량을 키울 필요가 있다.

둘째, 공정성 회복을 위한 위원회 설치 및 운영 방안을 모색해 볼 필요가 있다. 앞에서 언급한 바와 같이, 공정성은 사회갈등 해소에 중요한 요소임에도 불구하고, 집단 간에 공정의 기준이 다르다 보니 합의도 힘들고 논쟁의 여지를 불러일으키기도 한다(박길성, 2013; 정해식 외, 2018; 이희정, 2018). 제4장에서 살펴본 바와 같이, 세대별, 그리고 주관적 계층별 우리 사회의 공정성에 관한 인식이 달랐으며, 대학 입시, 신입사원 채용, 기업 성과 평가 및 승진 심사, 사법·행정 시스템 등 영역별 공정성에 대한 인식도 세대별로 달랐다. 그렇기에 집단별 공정성 인식 등, 우리 사회 공정성의 현주소를 다양한 각도에서 점검하는 일이 선행되어야 할 것이다. 이를 위한 첫 단계로서 공정성 관련 위원회를 설치하고 운영하는 것을 검토할 필요가 있다. 일례로, 영국은 세대 간 공정성위원회(Intergenerational Fairness and Provision Committee)를 설치 및 운영하였는데, 정부의 주택, 교육, 노동시장, 세금 등과 관련한 정책과 제도가 세대 간 공정성에 미치는 영향을 중장기적 관점에서 살펴보았다(채종헌 외, 2023.11.23.). 즉, 현재의 제도와 정책이 지속될 시, 미래 세대에 어떤 결과를 가져오며, 만약 이로 인한 부정적 영향이 있다면, 이를 최소화하기 위해서 현재 어떤 노력이 필요한지 검토하였다(House of Lords, 2019). 이 과정에서 흥미로운 점은 세대 구분을 태어난 연도를 기준으로 하는 것이 아니라, 삶의 생애주기가 같거나 유사한 삶의 경험을 공유한 사람들을 한 세대로 분류하였다는 점이다(House of Lords, 2019). 또 다른 흥미로운 점은 해당 위원회에 참여한 사람들은 여러 번 회의를 거치면서, 고령 세대들은 젊은 세대의 고충을 공감하게 되었고, 젊은 세대들은 그들의 부모와 조부모로부터 받은 지원과 지지에 대해 감사하는 마음을 갖는 등 세대 간에 소통하고 이해하는 결과를 낳기도 하였다(House of Lords, 2019). 따라서 우리 사회도 다양한 집단이 공정성 기준과 방향 등에 대해 가감 없이 논의하고 사회적 합의를 끌어낼 수 있는 방안을 모색할 필요가 있다.

셋째, 사회갈등 조정을 위한 공론장(public sphere, 公論場)을 활성화해야 한다. 제3장에서 살펴본 바와 같이, 응답자들은 정치 성향이 다른 이와 술자리뿐만 아니라, 연애 및 결혼, 그리고 시민·사회단체 활동을 같이 참여할 의향이 없다고 답하는 등, 여러 지점에서 소통의 단절이 목도된 바 있다. 이처럼 서로 간의 대화와 소통이 계속 단절되면, 갈등이 해결되기는커녕 심화될 수밖에 없다. 이러한 측면에서 미국 컬럼비아대학교의 어려운대화연구소(Difficult Conversation Lab)에서는 논쟁적인 주제 혹은 첨예한 주제에 대해 솔직히 터놓고 이야기하는 실험을 진행하였다(김동규, 2022). 참여자들은 첨예한 주제로 약 20분간 대화를 나누는데, 서로 간의 입장 차가 너무 커서 다른 불쾌한 일로 번질 경우, 20분을 채우지 못하고 종료되는 경우도 있었다(김동규, 2022). 그럼에도 불구하고, 한 가지 주목할 점은 어렵고 힘든 대화가 참여자들의 의견 차이를 좁히는 것은 아니었지만, 상대방이 자신의 이야기를 충분히 들어주는 느낌을 받을 때, 본인과 견해가 다른 사람의 이야기를 들을 여유가 생기는 것을 발견하였다(김동규, 2022). 또한, 제5장에서 언급한 '독일이 말한다'와 같은 경우에도, 특정 주제에 대해 생각의 차이가 큰 사람끼리 짝을 지어 대화를 나누게 해 본 결과, 서로 간의 생각이 바뀐 것은 아니지만, 나와 다른 생각을 가진 사람에 대한 편견과 극단적인 생각이 완화되었다(곽정수, 2023.10.6.). 따라서 사회구성원 간의 갈등과 대립, 긴장과 반목을 풀어내기 위해서는 나와 생각 및 입장이 다른 사람과 조우하고 이야기를 나눌 수 있는 한국형 공론장을 온·오프라인에서 다양하게 조성하고 활성화할 필요가 있다. 이러한 공론장이 결국 의사결정 왜곡을 최소화하고 갈등의 실마리를 푸는 기폭제 역할을 할 것이기 때문이다.

다만, 점차 비중이 커지고 있는 온라인 공론장에 대해서는 다소 개선이 필요해 보인다. 그 이유는 인터넷과 소셜미디어(SNS)상에서 AI 추천이나 알고리즘을 통해, 각 개인이 선호하거나 즐겨보는 맞춤형 뉴스나 미디어 콘텐츠를 우선적으로 추천하기에, 사용자는 결국 선별적인 정보만 접하게 되기 때문이다(Bakshy, Messing, & Adamic, 2015; Dylko, 2016). 이로 인해, 나와 다른 성향이나 견지를 가진 이들과의 소통이 점점 어려워지고, 소통 문제가 양극화되어, 온라인은 더 이상 합리적이고 비판적인 공론장으로서의 역할을 하기 어렵게 된다(Bakshy et al., 2015; Dylko, 2016). 이를 개선하기 위해서는 교육적, 기술적, 그리고 제도적 노력이 동시에 요구된다. 교육적 측면에서는 미디어 리터러시 교육을 강화할 필요가 있다. 2024년 교과과정부터 고등학교 국

어과 과목으로 매체 과목이 신설되어 미디어 리터러시와 비판적 사고 능력을 키우는 교과 내용이 포함될 예정이다(박경희, 2022.09.12.). 기술적 측면에서는 AI 기반의 알고리즘 서비스에 대한 보완책이 마련되어야 한다. 일례로, 미국의 MIT 미디어랩에서 만든 '플립피드(Flipfeed)'라는 플랫폼은 트위터 이용자가 자신의 뉴스피드를 반대 방향으로 바꿀 수 있도록 만들어 준다. 아직 가치관이 정립되지 않은 아동과 청소년만이라도 정보 편식 현상에서 탈피할 수 있도록 이와 유사한 기술을 도입하는 것을 검토할 필요가 있다. 제도적 측면에서 보면, 알고리즘 서비스를 제공할 때 공공영역에서만 안정성, 신뢰성, 공정성 확보를 위한 노력을 하도록 규정할 뿐, 민간영역에 대한 규정은 찾아보기 어렵다(이승택, 2021). 향후 알고리즘이 양산하는 정보 편식, 확증 편향 등의 문제에서 벗어날 수 있도록, 민간에서도 이러한 사회적 책임을 다할 수 있는 제도의 필요성에 대한 논의가 시작되어야 한다.

넷째, 시민교육을 확대해야 한다. 시민교육은 개인과 사회에 대해 성숙한 생각을 할 수 있도록 만들어주는 교육이다(박길성, 2013, p.242). 지난 20여 년간 우리 사회는 시민교육의 필요성과 중요성을 인지하고, 입법화를 위해 노력하였으나, 아직 실질적인 입법 성과를 끌어내지는 못하였다(김종철, 2022.2.13.). 이러한 가운데 정부에서는 2023년 핵심 사회정책 추진계획 중 하나로 사회갈등 완화와 신뢰회복을 위해 '생애주기별 시민교육'을 지원한다고 발표하였다(관계부처 합동, 2023). 생애주기별 시민교육의 대상은 학생과 교사를 한정하는 것에서 넘어, 성인(다문화 가정, 노인, 평생교육생 등), 글로벌 시민(이민자, 외국인, 재외국민 등)으로 매우 폭넓고 다양하다(관계부처 합동, 2023, p.23). 해당 교육을 위해, 정부는 사회적 합의를 통한 세계시민·인성·환경(생태)·디지털 리터러시 등 다양한 교육 요소를 포괄하는 공통기준(안)을 마련할 예정이다(관계부처 합동, 2023, p.23). 이처럼 시민교육의 대상이 학생과 선생님을 넘어 전체 사회구성원으로 확대된 것은, 시민교육은 절대 교육기관 안에서만 달성될 수 없고 지역사회나 공동체 생활 속에 뿌리내려야 되기 때문이다. 따라서 생애주기에 걸쳐 사회구성원이 가져야 할 권리와 의무에 대한 의식을 함양하고, 사회적 및 도덕적 이슈와 가치에 대해 건전한 비판과 토론을 장려하여, 합리적인 의사결정과 문제 해결에 이를 수 있도록 교육해야 한다. 시민교육을 통해 길러진 시민성은, 곧 사회통합의 중요한 자양분이 될 것이다.

다섯째, 사회적 연대를 구축하고 강화하는 방안이 모색되어야 한다. 연대란 사회갈

등을 억압하거나 회피하는 것이 아니라, 당사자들의 적극적인 참여와 소통 속에서 형성되는 것이다(김원식, 2010, p.150). 특히, 코로나19 기간에 사람들은 개인주의적 삶의 태도가 강화되는 동시에, 나의 주변 사람과 지역사회의 감염병 확산과 건강에 대해 걱정하는 등 사회적 연대가 다시 형성되는 모순적인 모습을 보였다(한귀영, 2020.7.3.). 이러한 흐름 속에서 과거 결속력이 높은 연대를 넘어 느슨한 연대(weak ties)라는 개념이 새로운 주목을 받고 있다(정재영, 2023.6.1.). 여기서 느슨한 연대란 개개인은 독립적으로 자유롭게 지내면서 필요할 때는 함께 어울리며 도움을 받으며 지내는 공동체를 말한다(정재영, 2023.6.1.). 이렇게 연대의 정의와 내용이 변화하듯이, 현시대에 맞는 연대를 형성하고 구축하기 위해, 사회참여부터 사회보장제도의 재설계 등 다양한 방법을 생각해볼 수 있다. 사회적 연대는 제도적·절차적 공정성을 넘어 합의적·실질적 공정으로의 이행을 담보하기에, 우리 사회에서 사회적 연대가 작동하는 방식에 대해 진단해 보고, 어떤 방법이 한국적 맥락에서 사회적 연대를 구축하기에 적합한지에 대해 폭넓게 탐색하는 연구가 필요해 보인다.

여섯째, 사회갈등 모니터링을 정기적으로 실시할 필요가 있다. 전국 단위의 사회갈등 모니터링 작업을 정기적으로 실시하여 관련 자료를 축적할 필요가 있다. 이러한 작업을 통해 우리 사회의 사회갈등 변동 양상을 진단하고, 현재 그리고 앞으로 우리 사회의 사회갈등 요인들을 예견하고, 이를 통해 적시에 필요한 정책적 대응이 마련되는 선순환 구조를 확립하도록 노력해야 한다. 이렇게 축적된 자료는 향후 우리 사회의 갈등으로 인한 사회경제적 비용을 절감시키며, 사회통합에 도움이 될 수준의 갈등관리가 이루어지는 데 기여할 것이다.

참고문헌

가상준. (2018). 설문조사를 통해 본 공공갈등에 대한 시민인식-갈등과 민주주의 관련성을 중심으로. 한국지방행정학보, 15(3), 109-128.

가상준. (2023). 공공갈등 해결방식에 대한 시민들의 인식: 정부별 비교 연구. 한국정책연구, 23(1), 161-181.

구글트렌드, https://www.bigkinds.or.kr/v2/news/search.do 에서 2023.11.10. 인출

관계부처 합동. (2023). 2023년 핵심 사회정책 추진계획, (http://www.socialpolicy.go.kr/images/2023Renew/content/2023_01.pdf에서 2023.11.29. 인출.)

권경득, 이광원. (2017). 공공정책 갈등사례 DB 구축 및 갈등사례 유형 분석. 행정논총, 55(1), 77-106.

권경득, 임동진. (2017). 한국의 공공갈등 발생현황 및 해결방법에 관한 연구-1948~2014년 공공정책갈등사례 DB 를 중심으로. 한국정책학회보, 26(2), 167-200.

권혁주. (2016). 한국의 사회갈등과 사회통합 방안: 사회구조적 관점에서. 행정논총, 54(2), 93-116.

권희원. (2021.8.19.). 전경련 "한국 갈등지수, OECD 30개국 중 세 번째로 높아". 연합뉴스. (https://www.yna.co.kr/view/AKR20210818168200003 에서 2023.11.29. 인출.)

김동규. (2022). 극한갈등 – 분노와 증오의 블랙홀에서 살아남는 법. 서울: 세종서적.

김문길, 우선희, 곽윤경, 정해식, 이정윤, 김미곤. (2019) 사회통합 실태 진단 및 대응 방안 연구(VI) - 사회통합 상태 진단, 세종: 한국보건사회연구원.

김미곤, 여유진, 김태완, 정해식, 우선희, 김성아. (2014) 사회통합 실태진단 및 대응방안 연구-사회통합과 국민행복을 중심으로, 세종: 한국보건사회연구원.

김상태, 김성엽, 이상엽. (2021). 청년세대는 공정성을 어떻게 인식하는가 - '인국공 사건'에 나타난 공정성 인식의 테마 분석 -. 한국행정연구, 30(4), 245-277.

김이레, 남재현. (2022). 코로나 19가 장애인의 정신건강에 미치는 영향. 보건사회연구, 42(2), 102-121.

김용회, 한창근. (2021). COVID-19 확산 이후 한국사회 사회갈등 이슈와 미래신호 탐색: 국내 뉴스 기사 키워드를 중심으로. 사회복지연구, 52(1), 5-37.

김원식. (2010). 한국사회 갈등구조와 민주적 연대. 사회와 철학, 19, 129-154.

김재신, 김강민, 임재형. (2021). 공공갈등의 심각성이 정부신뢰에 미치는 영향: 2010~2019년

10년 동안의 설문조사를 중심으로. 문화와 정치, 8(1), 101-124.

김정기, 박상만, 김강훈. (2015). 인과지도 분석을 통한 사회갈등 해소 및 통합 방안 연구. 한국시스템다이내믹스 연구, 16(4), 51-81.

김종철. (2022.2.13.). 민주시민교육 활성화를 위한 입법 서둘러야. the columnist. (https://www.thecolumnist.kr/news/articleView.html?idxno=739 에서 2023.11.29. 인출.)

김창수. (2020). 공공갈등 조정의 성공조건: 구포가축시장 갈등 조정 사례의 분석. 지방정부연구, 24(3), 47-71.

김호기. (2003.11.13.). 〈정동칼럼〉 갈등의 시대 '公治'로 풀자, 경향신문. (https://m.khan.co.kr/opinion/jeongdong-column/article/200311131839271 에서 2023.11.10. 인출.)

나태준, 박재희. (2004). 갈등 해결의 제도적 접근: 현행 갈등관련 제도분석 및 대안. 한국행정연구원.

박경. (2022). 글로벌 금융위기 전후 한국사회 공정성 담론의 변화 : 빅데이터 기법을 활용한 미디어 담론 분석. 사회과학연구, 48(2), 31-54

박경희. (2022.09.12.). [위클리이슈] 우리 모두의 문제로 떠오른 '문해력 저하'. 소년중앙. (https://sojoong.joins.com/archives/47985 에서 2023.11.29. 인출.)

박근호. (2009). 정책갈등의 관리전략에 관한연구: 교육행정정보시스템(NEIS)의 사례를 중심으로. 석사학위청구논문. 창원대학교.

박길성. (2013). 사회는 갈등을 만들고 갈등은 사회를 만든다. 서울: 고려대학교 출판부.

박재환. (1992). 사회갈등과 이데올로기. 서울: 나남.

박준, 김용기, 이동원, 김선빈. (2009). 한국의 사회갈등과 경제적 비용. 서울: 삼성경제연구소.

배광빈. (2022). 코로나 19와 사회 갈등: 토픽모델링 분석을 중심으로. 분쟁해결연구, 20(1), 205-228.

백승원, 한승헌, 이창준, 이지섭, 문수환. (2018). 비정형데이터 기반 공공 건설사업 갈등 이슈 분석: 제주해군기지 사례를 중심으로. 공공사회연구, 8(1), 83-106.

빅카인즈, 뉴스검색·분석, (https://www.bigkinds.or.kr/v2/news/search.do 에서 2023.11.07. 인출)

서문기. (2004). 한국의 사회갈등 구조 연구: 갈등 해결 시스템을 모색하며. 한국사회학, 38(6), 195-218.

서문기, 민승규, 전영재, 김선빈, 강신겸, 김현진. (2001). 한국사회 갈등구조에 대한 이해. 서울: 삼성경제연구소.

서문기. (2014). 한국사회의 갈등구조와 계층갈등. 국제지역연구, 23(1), 27-52.

서문기. (2020). 한국 계층갈등의 지형과 공감사회: 코로나 시대의 극복방안. 한국경제지리학회지, 23(3), 197-208.

손애성. (2017). 성남시 청년배당정책은 어떻게 만들어졌나 : 당파성 이론을 중심으로. 아세아연구, 60(1), 52-102.

신상준, 이숙종. (2017). 공공갈등에서 시민참여의 변화: 수도권매립지 사례에 대한 근거이론의 적용. 한국행정학보, 51(3), 157-191.

신진욱. (2022). 그런 세대는 없다 – 불평등 시대의 세대와 정치 이야기. 강원도 원주시: 개마고원.

안광일. (1994). 정부갈등관리론. 서울: 대명출판사.

오세덕, 이명재, 강제상, 임영제. (2018). 조직행태론. 서울: 윤성사.

윤인진, 박길성, 이명진, 김선업, 김철규, 정일준. (2009). 한국인의 갈등의식 – 2007년 한국인의 갈등의식 조사 결과 분석. 서울: 고려대학교 출판부.

은재호. (2017). 사회갈등 해소를 위한 국민통합 전략과 실행방안 연구. 서울: 한국행정연구원.

이경호. (2022.08.06.). '무릎 꿇은 호소' 그 후 5년, 무엇이 달라졌을까?. KBS 뉴스. (https://news.kbs.co.kr/news/pc/view/view.do?ncd=5526909 에서 2023.11.10. 인출.)

이긍희. (2017). 뉴스 빅데이터를 이용한 경기 판단: 빅카인즈 뉴스 경기지수의 개발. 통계연구, 22(2), 67-94.

이동기. (2019). 지방자치단체의 공공갈등 특성 분석-1997~ 2017 년 전라북도 공공갈등사례를 중심으로. 한국자치행정학보, 33(1), 173-192.

이선화, 박현구. (2022). 공동주택 거주자의 층간소음에 대한 사회적 갈등 요인 분석 및 문제해결 방안 연구. 문화와 융합, 44(2), 673-706.

이송희, 이병화. (2020). 코로나19 발생에 따른 장애인 지원 현황과 정책 과제. 보건과 복지, 22(3), 7-34.

이승모, 홍진이, 하동현. (2019). 공공갈등에 대한 시민인식의 변화와 특성 분석:[한국인의 공공갈등 의식조사] 를 중심으로. 한국공공관리학보, 33(4), 145-173.

이승모. (2018). 밀양 송전선로 건설 갈등사례의 분석과 시사점. 한국공공관리학보, 32(4), 277-299.

이승모. (2022). 사회갈등의 심각성 인식에 대한 정책집단의 영향력 분석. 한국정책과학학회보, 26(4), 105-133.

이승택. (2021). 뉴미디어 시대의 알고리즘과 민주적 의사형성. 법학논총, 33(3), 543-588.

이영라, 이숙종. (2018). 사회갈등이 시민의 주장형 정치참여에 미치는 영향: 정부신뢰와 사회신뢰의

조절효과를 중심으로. 行政論叢, 56(2), 159-190.
이용훈. (2013). 공공갈등의 원인과 해결과정에 관한 연구. 한국공공관리학보, 27(1), 1-26.
이태진, 김동진, 곽윤경, 이원진, 우선희, 김지원. (2022) 사회통합 실태 진단 및 대응 방안 연구(IX) - 포스트코로나 시대의 사회통합 제고를 위한 정책방향. 세종: 한국보건사회연구원.
이희정. (2018). 공정성 원칙을 둘러싼 갈등과 변화. 문화와 사회, 26(2), 7-60.
임동진. (2011). 공공갈등관리제도의 운영평가 및 갈등해결 방안연구. 한국정책학회보, 20(4), 533-561.
임동진, 박관태. (2017). “공정성에 대한 인식이 사회갈등 수준에 미치는 영향: 신뢰와 소통의 매개효과를 중심으로.” 韓國行政硏究 26(4), 87-123.
전국경제인연합회. (2021.08.19.). 국가갈등지수 OECD 글로벌 비교. 보도자료. (http://m.fki.or.kr/bbs/bbs_view.asp?cate=news&content_id=e2a5d591-6445-49b0-9b32-5d7ad65fd743 에서 2023.06.18. 인출.)
정영호, 고숙자. (2014). 사회갈등지수 국제 비교 및 경제성장에 미치는 영향. 한국보건사회연구원.
정재영. (2023.6.1.). [정재영 칼럼] 느슨한 연대와 공동체 성격의 변화. 데일리굿뉴스. (https://www.goodnews1.com/news/articleView.html?idxno=422057 에서 2023.11.26. 인출.)
정정화. (2015). 원전 건설의 주민수용성: 삼척 신규원전 갈등사례를 중심으로. 한국사회와 행정연구, 26(3), 167-199.
정한울. (2020). [한국인의 정체성] 한국인의 정치세계: 정치적 분화, 민주주의, 정부_한국인이 보는 사회갈등구조의 변화와 정치·이념 양극화의 실상. EAI 워킹페이퍼. 1-37.
정해식, 김미곤, 여유진, 김성근, 류연규, 우선희, 김근혜. (2018). 사회통합 실태 진단 및 대응 방안 연구(V) - 사회갈등과 사회통합. 한국보건사회연구원.
조권중, 백선혜, 금승연, 윤민석, 김진하, 임현정, … 최지원. (2020). 서울시 사회갈등 이슈 진단과 정책 시사점. 서울: 서울연구원.
조대엽. (2014). 갈등사회의 도전과 미시민주주의 시대 - 새로운 사회갈등과 공공성 재구성에 관한 사회학적 성찰. 경기도 파주시: 나남.
조한진. (2023). 장애인 이동권의 현실과 이동권 보장을 위한 제안. 월간복지동향, 293, 34-37.
채종헌, 김세진, 이효주, 조유선. (2023.11.23.). 사회통합을 위한 공공갈등관리제도 개선방향에 관한 연구. 2023 KIPA 국가정책 포럼 발표자료집.
최원국. (2023. 5. 30) 우리 사회는 공정하지 않다… 서울 61%, 뉴욕·도쿄 23%, 조선일보.

(https://www.chosun.com/national/welfare-medical/2023/05/30/DOGXEMRQNVG4TOMVJZ2PHK3NF4/ 에서 2023.11.22. 인출)

최하얀. (2020.12.31.). '국시 거부' 의대생 구제된다…정부, 내년 1월 추가시험. 한겨레. (https://www.hani.co.kr/arti/society/health/976711.html 에서 2023.11.10. 인출.)

한국보건사회연구원. (2014). 사회통합 및 국민행복 인식조사 원자료.

한국보건사회연구원. (2015). 사회이동과 사회통합 실태조사 원자료.

한국보건사회연구원. (2016). 사회통합 실태 및 국민인식 조사 원자료.

한국보건사회연구원. (2017). 사회문제와 사회통합 실태조사 원자료.

한국보건사회연구원. (2018). 사회갈등과 사회통합 실태조사 원자료.

한국보건사회연구원. (2019). 사회통합 상태 진단을 위한 실태조사 원자료.

한국보건사회연구원. (2021). 사회경제적 위기와 사회통합 실태조사 원자료.

한국보건사회연구원. (2022). 코로나19의 영향과 사회통합 실태조사 원자료.

한국사회갈등해소센터. (2023). 2022 한국인의 공공갈등 의식조사. (https://www.kadr.or.kr/post/2022-%ED%95%9C%EA%B5%AD%EC%9D%B8%EC%9D%98-%EA%B3%B5%EA%B3%B5%EA%B0%88%EB%93%B1-%EC%9D%98%EC%8B%9D%EC%A1%B0%EC%82%AC 에서 2023.11.29. 인출.)

한귀영. (2020.7.3.). 한국사회, 각자도생의 욕망과 공동체적 연대의 갈림길에 서다. 한겨레. (https://www.hani.co.kr/arti/politics/politics_general/952138.html 에서 2023.11.26. 인출.)

황예랑. (2020.05.02.). 진짜 청년정책의 시작, '청년경제기본법' 나왔다. 한겨레 21. (https://h21.hani.co.kr/arti/special/special/40314.html 에서 2023.11.10. 인출.)

법령

국가법령정보센터. (2023). 장애인 복지법 제25조. https://www.law.go.kr/%EB%B2%95%EB%A0%B9/%EC%9E%A5%EC%95%A0%EC%9D%B8%EB%B3%B5%EC%A7%80%EB%B2%95 에서 2023. 11.19. 인출.

Alves, W. M., & Rossi, P. H. (1978). Who should get what? Fairness judgments of the distribution of earnings. American journal of Sociology, 84(3), 541-564.

Bakshy, E., Messing, S., & Adamic, L. A. (2015). Exposure to ideologically diverse news and opinion on Facebook. Science, 348(6239), 1130-1132.

Baldock, M. H. (1989). Power and Conflict: Toward a General Theory๖Violence, co

operation, peace. Newbury Park: Sage Publications, Inc.

BBC. (2022.09.28.). 장애인 지하철 시위가 끝나지 않는 이유…'불법' 비판에 참가자들 '무관심보다 오해 받겠다'. (https://www.bbc.com/korean/news-63057030 에서 2023.11.19. 인출.)

Boulding, K. (1963). Conflict and Defense. New York: Harper Torchbooks.

Coser, L. A. (1956). The functions of social conflict. Free Press.

Dahrendorf, R. (1959). Class and Class Conflict in Industrial Society, California: Stanford University Press.

Deitelhoff, N., Schmelzle, C. (2023). Social Integration Through Conflict: Mechanisms and Challenges in Pluralist Democracies. Köln Z Soziol. KZfSS Kölner Zeitschrift für Soziologie und Sozialpsychologie. doi: 10.1007/s11577-023-00886-3.

Deutsch, M., & Coleman, P. T. (2000). The Handbook of Conflict Resolution: Theory and Practice. San Francisco, CA: Jossey-Bass

Dylko, I. B. (2016). How Technology Encourages Political Selective Exposure, Communication Thoery, 26(4), 389-409.

Hertel, F. R., & Schöneck, N. M. (2022). Conflict perceptions across 27 OECD countries: the roles of socioeconomic inequality and collective stratification beliefs. Acta Sociologica, 1-19.

House of Lords. (2019). Tackling intergenerational unfairness. (https://lordslibrary.parliament.uk/intergenerational-fairness-and-provision-committee-report/ 에서 2023.11.26. 인출.)

IPSOS. (2022). 한국 사회에서 문화 갈등은 얼마나 심각할까?. (https://www.ipsos.com/ko-kr/culture-wars-in-south-korea 에서 2023.11.06. 인출.)

Jasso, G., & Rossi, P. H. (1977). Distributive justice and earned income. American Sociological Review, 42, 639-651.

Mikula, G., & Wenzel, M. (2000). Justice and social conflict. International Journal of Psychology, 35(2), 126-135.

Min, J.H. (2022). COVID-19 and Social Conflicts: Policies from South Korea's experience , Science-Policy Brief for the Multistakeholder Forum on Science, Technology and Innovation for the SDGs, May 2022.

(https://sdgs.un.org/sites/default/files/2022-05/3.3.3-51-JeehyeMin%20-COVID%20and%20social%20conflicts%20ROK.pdf 에서 2023.11.19. 인출.)

Oberschall, A. (1978). Theories of Social Conflict, Annual Review of Sociology, 4(1), 291-315.

Offe, C. (2002). "Homogeneity" and Constitutional Democracy: Coping with Identity Conflicts through Group Rights. Journal of Political Philosophy, 6(2), 113-141.

Silver, L., Fetterolf, J., & Connaughton. (2021.10.13.). Diversity and Division in Advanced Economies. A. Pew Research Center (https://www.pewresearch.org/global/2021/10/13/diversity-and-division-in-advanced-economies/ 에서 2023.11.06. 인출.)

Devlin, K., Fagan, M., & Connaughton, A(2021.6.23.). People in Advanced Economies say their society is more divided than before Pandemic. Pew Research Center. (https://www.pewresearch.org/global/2021/06/23/people-in-advanced-economies-say-their-society-is-more-divided-than-before-pandemic/에서 2023.11.06. 인출.)

Robbins, S. P. (1983). Organization theory : the structure and design of organizations. Prentice Hall, Englewood Cliffs.

Shepelak, N. J. (1987). The role of self-explanations and self-evaluations in legitimating inequality. American Sociological Review, 52(4), 495-503

제4장 공정성 인식과 사회갈등 인식

박이대승, 윤태영, 정준영. (2021). 서울시 공공부문 비정규직 정규직화 갈등사례 연구: '공정' 인식을 중심으로. 서울시 노사민정협의회·불평등과시민성연구소.

이원진. (2023). 2010년대 장애인 빈곤율 추이와 영향 요인. 보건복지 Issue & Focus, 440, 1-11.

제정임, 곽영신(엮음). (2021). 어느 대학 출신이세요?: 지방대를 둘러싼 거대한 불공정. 파주: 오월의 봄.

Commission on Social Jusitce. (1993).What is Social Justice? In Pierson, C., & Castles, F. G. (Eds.). (2006). The Welfare State Reader(pp.50-61), Polity.

최원국. (2023. 5. 30). "우리사회는 공정하지 않다"…서울 61%, 뉴욕·도쿄 23%. 조선일보. (https://www.chosun.com/national/welfare-medical/2023/05/30/DOGXEMR

QNVG4TOMVJZ2PHK3NF4/?utm_source=naver&utm_medium=referral&utm_campaign=naver-news 에서 2023. 5. 31. 인출)

표준국어대사전 “공정” (https://dict.naver.com/dict.search?dicQuery=%EA%B3%B5%EC%A0%95&query=%EA%B3%B5%EC%A0%95&target=dic&query_utf&isOnlyViewEE에서 2023. 9. 26. 인출)

제5장 청년세대의 차별과 갈등에 대한 인식과 경험

구본상. (2023). 한국 사회 내 젠더 갈등과 편향성의 동원. 현대정치연구. 16(2), 51-97.

곽정수. (2023. 10. 6.). 극우가 판치는 독일의 위기? ‘시민저항권’이 국가 지킨다. 한겨레. (https://www.hani.co.kr/arti/economy/economy_general/1111089.html 에서 2023.10. 6. 인출.)

경제사회노동위원회. (2023). 종료회의체. (http://www.eslc.go.kr/ibuilder.do?menu_idx=2348에서 2023. 11. 21. 인출.)

김내훈. (2021). ‘이대남’의 포퓰리즘과 그 이면. 문화과학, 108, 146-164.

김태영, 육주원. (2022). 일상화된 혐오와 생존의 페미니즘: 지역 청년여성들의 페미니스트 되기. 안과밖, 52, 157-190.

김영미. (2018). 한국 2030 세대의 청년정책에 대한 태도와 영향 요인. 한국콘텐츠학회논문지, 18(5), 386-396.

이선희, 김미리, 정순둘. (2019). 청년세대의 연령주의 유형화 및 연령주의 유형과 세대 갈등? 노인복지정책 인식의 관계. 한국노년학, 39(4), 825-846.

노기우, 이현우. (2022). 청년세대 젠더 갈등에 관한 실증적 연구: 능력주의와 운 평등주의를 중심으로. 한국정치학보. 56(5), 57-86.

류이근. (2023. 10. 4.). 쩍 갈라진 미국…정치갈등 속 불평등에 ‘내 편 아니면 적’. 한겨레. (https://www.hani.co.kr/arti/economy/heri_review/1110735.html 에서 2023. 10. 5. 인출.)

박종민, 김왕식. (2006). 한국에서 사회신뢰의 생성: 시민사회와 국가제도의 역할. 한국정치학회보, 40(2), 149-169.

신민주, 설동훈. (2022). 여성 결혼이민자의 사회적 신뢰와 시민적 참여: 시민적 효능감과 차별경험의 조절된 매개효과를 중심으로. 담론 201. 21(1). 113-145.

양준용. (2023). 차별경험이 우울에 미치는 영향에 관한 탐색적 연구: 사회비교 스트레스와 일반신뢰의 이중매개효과. 사회과학연구. 49(1), 119-154.

저출산, 고령사회위원회. (2023). 저출산·고령사회위원회 청년 토크콘서트 개최. 보도자료.

(http://www.betterfuture.go.kr/front/notificationSpace/pressReleaseDetail.do?articleId=219&listLen=20&searchKeyword=&position=M에서 2023. 11. 21. 인출.)

정재명. (2010). 공직인사상 여성공무원의 차별 인식이 직무만족에 미치는 영향: 신뢰의 매개변수를 중심으로. 한국행정논집, 22(3), 721-747.

정해식, 김미곤, 여유진, 김문길, 우선희, 김성아. (2016). 사회통합 실태 진단 및 대응방안(Ⅲ) - 사회통합 국민인식. 한국보건사회연구원.

국무조정실, 국무총리비서실. (2023.8.7.). 24개 부처 장관 청년들과 '직접', '상시' 소통한다. 보도자료.
(https://2030.go.kr/board/1/boardView?ntt_id=2124에서 2023. 11. 21. 인출.)

홍성수. (2013). 차별, 무엇이 문제인가?. 반성폭력, 7, 7-10. 한국성폭력상담소.

홍성수. (2019). 혐오표현의 해악과 개입의 정당성: 금지와 방치를 넘어서. 법철학연구, 22(3), 27-64.

Silver L. (2022.11.16.). Most across 19 countries see strong partisan conflicts in their society, especially in South Korea and the U.S.
(https://www.pewresearch.org/short-reads/2022/11/16/most-across-19-countries-see-strong-partisan-conflicts-in-their-society-especially-in-south-korea-and-the-u-s/.에서 2023. 10. 5. 인출.)

Krieger, N. (1999). Embodying inequality: A review of concepts, measures, and methods for studying health consequences of discrimination, International Journal of Health Services, 29(2), 295-352.

제6장: 장애인에 대한 인식과 갈등

감정기, 임은애. (2005). 장애인차별 개념의 확장을 위한 양가적 장애인차별 (Ambivalent Disablism) 척도개발. 사회복지연구, 26, 5-34.

김성희, 이민경, 오욱찬, 오다은, 황주희, 오미애, 김지민, …, 이선우. (2020). 2020년 장애인 실태조사. 세종: 보건복지부·한국보건사회연구원.

김용득, 유동철. (2004). 한국 장애인복지의 이해. 서울: 인간과 복지.

보건복지부. (2023.4.20.) 등록장애인 265만 3,000명(전년대비 8,000명↑), 전체 인구 대비 5.2%. 보도자료. (https://www.mohw.go.kr/board.es?mid=a10503010100&bid=0027 에서 2023.9.30. 인출.)

Kilbury, R. F., Benshoff, J. J., & Rubin, S. E. (1992). The interaction of legislation, p

ublic attitudes, and access to opportunities for persons with disabilities. The Journal of Rehabilitation, 58(4), 6-10.

Shakespeare, T. (2006). The social model of disability. The disability studies reader, 2, 197-204.

Charlton, J. I. (1998). Nothing about us without us: Disability oppression and empowerment. Univ of California Press.

United Nations. (2007) Convention on the Rights of Persons with Disabilities, CRPD, (https://www.ohchr.org/en/instruments-mechanisms/instruments/convention-rights-persons-disabilities 에서 2023.09.30. 인출)

[부록 1] 2023 사회통합 실태조사 표본설계

Ⅰ. 표본설계

1. 모집단의 정의 및 분석

1.1 모집단의 정의

□ 목표 모집단

○ 2023년도 6월 현재 대한민국에 거주하는 전체 가구에 거주하는 만 19세 이상 75세 이하 전체 국민

□ 조사 모집단

○ 2023년도 6월 현재 대한민국에 거주하는 가구 중 집단시설 가구, 외국인 가구 및 비 민간 시설에 거주하는 가구를 제외한 일반 가구

□ 표본 추출틀

○ 2021년 기준 통계청의 SGI 집계구를 표본 추출틀로 이용함

1.2 모집단 분석

□ 모집단 집계구 분포를 분석하여 지역별 특성을 파악하면, 전체 집계구는 101,877개이며, 동부는 81.1%, 읍면부는 18.9%를 나타내고 있으며, 지역별로는 서울이 18.1%, 경기도가 25.6%를 차지하고 있음(〈부표 1-1〉 참조)

□ 〈표 2〉로부터 가구 규모를 파악해보면, 전체 가구는 21,448천 가구이며, 이 중 동부의 가구는 전체는 80.8%를 차지하며, 읍면부는 19.2%로 나타났으며, 서울

이 전체 가구의 18.8%, 경기도가 24.7%를 차지하며, 인천을 포함한 수도권이 전체 가구의 49.1%를 차지하는 것으로 분석되었음

□ 한편 전체 인구는 47,985천 명이며, 이 중에서 경기도의 인구 비율이 전체의 26.1%를 차지하며, 다음으로 서울이 18.2%로 인천을 포함한 수도권의 인구 비율은 50%로 전체 인구의 절반이 수도권이 밀집되어 있음(〈부표 1-3〉 참조)

〈부표 1-1〉 모집단 집계구 분포*

(단위: 개)

구분	동부		읍면부		계
	일반	아파트	일반	아파트	
서울	9,165	9,237	-	-	18,402
부산	2,442	3,802	98	258	6,600
대구	1,651	2,642	123	404	4,820
인천	2,134	3,438	161	14	5,747
광주	837	2,143	-	-	2,980
대전	1,125	1,835	-	-	2,960
울산	570	1,235	179	261	2,245
세종	14	526	119	73	732
경기	6,939	14,910	2,335	1,923	26,107
강원	646	1,231	874	369	3,120
충북	643	1,240	816	523	3,222
충남	629	1,411	1,459	803	4,302
전북	856	1,746	846	177	3,625
전남	504	1,076	1,585	535	3,700
경북	1,085	1,711	1,686	781	5,263
경남	1,404	2,866	1,360	1,041	6,671
제주	663	322	379	17	1,381
계	31,307	51,371	12,020	7,179	101,877

(*주: 가구가 있는 집계구만을 분석 대상에 포함하였음)

〈부표 1-2〉 모집단 가구 분포

(단위: 천 가구)

구 분	동부		읍면부		계
	일반	아파트	일반	아파트	
서울	2,308	1,739	-	-	4,047
부산	599	763	20	50	1,431
대구	389	509	25	78	1,001
인천	508	638	35	2	1,184
광주	195	420	-	-	616
대전	278	362	-	-	640
울산	132	231	39	50	451
세종	3	97	31	14	145
경기	1,674	2,724	530	362	5,291
강원	156	248	198	72	675
충북	151	248	193	104	696
충남	155	267	332	161	916
전북	198	346	193	36	772
전남	114	214	348	101	777
경북	261	337	403	155	1,157
경남	326	546	313	194	1,379
제주	134	60	74	3	271
계	7,581	9,750	2,736	1,382	21,448

〈부표 1-3〉 모집단 인구 분포

(단위: 천 명)

구 분	동부		읍면부		계
	일반	아파트	일반	아파트	
서울	4,318	4,437	0	0	8,755
부산	1,113	1,867	40	123	3,144
대구	744	1,262	51	196	2,253
인천	1,008	1,656	73	6	2,742
광주	359	1,026	0	0	1,385
대전	502	894	0	0	1,396
울산	252	594	77	128	1,052
세종	5	251	54	35	345
경기	3,290	7,217	1,119	932	12,557
강원	280	586	389	168	1,423
충북	280	602	365	251	1,498
충남	273	673	644	389	1,978
전북	369	838	377	84	1,668
전남	218	515	665	250	1,648
경북	482	830	752	379	2,444
경남	619	1,372	594	489	3,074
제주	302	149	163	7	622
계	14,415	24,770	5,364	3,436	47,985

〈부표 1-4〉 모집단 인구의 성별 분포*

(단위: 천 명)

구 분	동부				읍면부			
	일반		아파트		일반		아파트	
	남	여	남	여	남	여	남	여
서울	2,095	2,223	2,114	2,323	-	-	-	-
부산	546	567	898	969	20	19	59	64
대구	370	374	608	654	27	24	98	98
인천	514	494	807	848	37	35	3	3
광주	185	174	496	530	-	-	-	-
대전	260	242	435	459	-	-	-	-
울산	133	119	301	294	41	36	65	63
세종	3	3	122	129	30	24	17	17
경기	1,696	1,594	3,514	3,703	592	527	465	467
강원	144	136	284	302	201	189	84	84
충북	145	136	294	309	190	174	127	124
충남	145	128	332	341	332	312	197	191
전북	189	180	408	430	188	189	42	42
전남	113	105	256	258	330	335	125	125
경북	248	234	410	420	378	374	190	189
경남	323	296	679	693	297	297	243	246
제주	151	151	73	77	82	81	4	4
계	7,258	7,156	12,032	12,738	2,747	2,617	1,718	1,719

□ 지역별 성별 분포를 파악해보면, 〈부표 1-4〉와 같이 전국 남성의 비율은 49.5%, 여성은 50.5%로 나타나 여성의 비율이 높게 나타나고 있으며, 지역별로 남녀 성별 규모를 비교했을 때 여성의 비율이 높은 지역은 서울, 부산, 대구이며, 나머지 지역은 남성의 비율이 높았음

□ 동부지역에서 남녀의 비율을 비교했을 때, 남성의 비율이 높게 나타난 지역은 울산, 강원, 충남, 전남, 경북, 경남지역이었으며, 나머지 지역은 모두 여성의 비율이 높게 나타났음. 특히 남성의 비율이 상대적으로 높은 지역은 울산과 경남으로 나타났음

□ 한편 읍면부에서 동부와는 달리 상대적으로 남성의 비율이 낮게 나타나는 지역은 부산, 전북, 전남, 경남지역이며, 이들 지역은 주로 농촌지역으로 고령 여성의 비중이 높게 나타나는 지역임

〈부표 1-5〉 시도별 인구의 연령별 분포*

(단위: 천 명)

구 분	20대 미만	20대	30대	40대	50대	60대	70대 이상	계
서울	1,266	1,340	1,369	1,394	1,426	1,236	927	8,958
부산	467	395	389	479	535	534	409	3,208
대구	376	294	277	362	411	336	252	2,308
인천	472	358	386	461	493	388	249	2,807
광주	259	197	178	234	236	173	134	1,411
대전	248	216	185	225	234	188	130	1,426
울산	195	124	142	178	202	151	80	1,072
세종	89	35	59	70	47	31	18	349
경기	2,325	1,623	1,821	2,196	2,181	1,606	1,085	12,837
강원	225	159	156	210	253	250	205	1,458
충북	254	185	185	229	262	233	183	1,531
충남	353	227	252	313	327	287	267	2,026
전북	278	195	176	250	288	259	264	1,710
전남	269	161	168	237	293	268	298	1,694
경북	384	254	271	361	438	417	378	2,503
경남	545	321	370	509	560	476	366	3,147
제주	124	71	78	107	108	80	69	637
계	8,129	6,155	6,462	7,815	8,294	6,913	5,314	49,082

(*주: 인구수 합계의 차이는 집계구 내 가구가 없으나, 사람이 살고 있는 거처를 제외하여 총가구에 대한 인구수와는 차이가 있음)

□ 시도별 연령분포는 〈부표 1-5〉와 같이 전체 연령대를 시도별로 분석하였으며, 서울은 40대와 50대 연령이 31.5%로 가장 많았으며, 부산은 50대 연령이 부산 인구의 약 16.7%를 차지하였고, 대구는 50대 연령이 17.8%였으며, 상대적으로 20대 미만 연령이 16.3%로 타 연령대에 비해 높게 나타남. 인천은 20대 미만 연령대가 16.8%로 40대보다 높게 나타났으며, 상대적으로 20대가 12.8%로 낮게 나타남. 광주는 20대 미만이 18.4%로 상대적으로 높았으며, 대전 또한 20대 미만이 17.4%로 높게 나타났음. 울산 지역도 20대 미만이 18.2%로 50대 다음으로 높았으며, 50대는 18.8%로 가장 높아 타 지역과 연령대 분포가 유사하게 나타남. 세종은 20대 미만이 25.5%로 타 지역과 비교하여 해당 연령층의 비율이 가장 높게 나타났으며, 상대적으로 70대 이상 연령층의 비율이 5.2%로 가장 낮았으며, 60대의 비율은 8.9%로 나타났음

□ 경기도는 20대 미만이 18.1%로 가장 높게 나타났고, 강원은 50대가 17.4%로 가장 높았으며, 충북은 50대가 17.1%로 가장 높았고, 다음으로 20대 미만이 16.6%로 높았고, 충남은 20대 미만이 17.4%로 가장 높게 나타났음. 전북은 50대가 16.8%, 전남은 50대가 17.3%로 가장 높았으며, 상대적으로 20대가 9.5%로 타 지역에 비해 매우 낮게 나타났음. 경북은 50대가 17.5%로 가장 높았으며, 경남은 50대가 17.8%로 가장 높았으며, 제주는 20대 미만이 19.5%로 가장 높게 나타났음

□ 전체적으로 50대 인구 비율이 16.9%로 가장 높고, 다음으로 20대 미만이 16.6%, 30대가 15.9%의 순이며, 60대 이상이 24.9%로 고령층의 비중이 매우 높게 났음

2. 표본설계

1) 2023년도 사회통합조사 표본설계의 기본 방향

□ 모집단으로 2021년 통계청의 SGI 데이터인 집계구를 활용하여 표본설계를 고려함

□ 이를 위해 기존의 조사 설계와 같이 층화변수를 사용하고, 각 층별로 산출되는 통계값들의 대표성을 확보하기 위해 표본 배분 방법 및 조정이 가능한 층화추출 방법을 적용함

□ 면접조사의 정확성을 높이기 위해 비표본오차를 최소화할 수 있는 표본설계 방안을 제시함

2) 표본 규모의 결정

□ 층화표본추출의 경우 비례배분과 네이만 배분 가정하에서 전체 표본 규모를 결정하기 위한 산식은 다음과 같음

- 비례배분 : $n = \dfrac{\sum_{h=1}^{L} N_h S_h^2}{ND + \sum_{h=1}^{L} W_h S_h^2}$

- 네이만배분 : $n = \dfrac{(\sum_{h=1}^{L} N_h S_h)^2}{N^2 D + \sum_{h=1}^{L} N_h S_h^2}$

여기서 S_h^2은 h층의 모집단 분산이며, $W_h = N_h/N$이고, $D = B^2/4$임

○ 모집단 분석에서 조사 대상 연령대인 만 19세 이상 75세 미만 연령대의 비율(P_h)을 변동으로 고려하여 $S_h^2 = P_h Q_h$로 고려하여 표본 규모를 산정할 수 있음

〈부표 1-6〉 표본 규모 산정

(단위: %, 가구, 명)

B	비례배분		네이만배분	
	가구 기준	개인 기준	가구 기준	개인 기준
0.8	11,202	11,313	11,167	11,281
0.9	8,852	8,939	8,824	8,914
1.0	7,171	7,241	7,148	7,221
1.1	5,926	5,984	5,908	5,968
1.2	4,980	5,029	4,965	5,015
1.3	4,243	4,285	4,230	4,273
1.34	3,994	4,033	3,982	4,022
1.35	3,935	3,973	3,923	3,962
1.36	3,877	3,915	3,865	3,904

□ 표본 규모는 조사 대상 연령에 대해 통계값의 추정오차가 1.34%로 관리할 경우 가구 기준으로 비례배분인 경우 약 3,994가구가 필요하며, 개인 기준으로는 4,033명의 표본이 필요함. 만일 추정오차를 1.3%로 관리할 경우 비례배분의 경우 가구 기준으로 4,243가구, 개인 기준으로 4,285명의 표본이 필요함(〈부표

1-6〉 참조)

□ 또한 네이만 배분의 경우 가구 기준으로 목표 오차 1.34%인 경우 3,982가구의 표본이 요구되며, 개인 기준에서는 목표 오차 1.34%인 경우 4,022명의 표본이 요구됨

□ 따라서 목표 오차 1.3% 내외로 관리할 경우 개인 기준 또는 가구 기준으로 약 4,000가구(명)의 표본이 요구됨

3) 표본 배분 방법

□ 층별 표본 배분 방법으로는 모집단의 층별 규모에 따라 배분하는 방법과 모집단의 층별 변동을 고려한 표본 배분 방법으로 구분할 수 있음.

- 비례배분법 : $n_h = n \times \frac{N_h}{\sum_{k=1}^{H} N_k}$
- 네이만 배분법 : $n_h = n \times \frac{N_h S_h}{\sum_{k=1}^{H} N_k S_k}$
- 제곱근 비례배분법 : $n_h = n \times \frac{\sqrt{N_h}}{\sum_{k=1}^{H} \sqrt{N_k}}$

□ 방안 1 : 지역별 가구 수에 대한 비례배분

○ 층별 가구 수에 비례하도록 표본을 배분하는 방안으로 표본 가구 수 4,000가구를 집계구당 8가구를 표본으로 조사할 경우 요구되는 집계구는 500개이며, 이를 지역별 가구 수에 비례하여 배분할 경우 서울과 경기 지역에 거의 43%가 배분되어 가구 규모가 큰 지역에 과다 배분되는 결과가 나타남(〈부표 1-7〉 참조)

〈부표 1-7〉 표본 집계구 배분(비례배분)

(단위: 개)

구분	동부		읍면부		계
	일반	아파트	일반	아파트	
서울	54	41	0	0	95
부산	14	18	0	1	33
대구	9	12	1	2	24
인천	12	15	1	0	28
광주	5	10	0	0	15
대전	6	8	0	0	14
울산	3	5	1	1	10
세종	0	2	1	0	3
경기	38	62	12	8	120
강원	4	6	5	2	17
충북	4	6	4	2	16
충남	4	6	8	4	22
전북	5	8	5	1	19
전남	3	5	8	2	18
경북	6	8	9	4	27
경남	8	13	7	5	33
제주	3	1	2	0	6
계	178	226	64	32	500

□ 방안 2 : 층별 조사 대상 연령의 비율 변동에 따른 네이만 배분

○ 층별 조사 대상 연령의 비율을 고려하여 변동이 큰 층에 많은 표본을 배분하는 방법을 고려할 수 있으며, 이는 층의 규모와 조사 대상 연령대의 변동이 큰 층에 많은 표본을 배분함으로써 추정오차를 줄일 수 있음

○ 배분 결과를 보면 〈부표 1-8〉에서와 같이 비례배분보다 더 많은 표본이 서울과 경기 지역에 배분되어 규모가 큰 층에 더 많은 표본이 배분되었음을 알 수 있음

〈부표 1-8〉 표본 집계구 배분(네이만 배분)

(단위: 개)

구분	동부		읍면부		계
	일반	아파트	일반	아파트	
서울	48	41	--	0	89
부산	13	18	0	1	32
대구	9	12	1	2	24
인천	11	15	1	0	27
광주	4	10	-	-	14
대전	6	9	-	-	15
울산	3	5	1	1	10
세종	0	2	1	0	3
경기	36	66	12	9	123
강원	4	6	5	2	17
충북	3	6	5	3	17
충남	3	7	8	4	22
전북	5	8	5	1	19
전남	3	5	9	3	20
경북	6	8	10	4	28
경남	7	13	8	5	33
제주	3	1	2	1	7
계	164	232	68	36	500

□ 방안 3 – 지역별 가구 수의 제곱근에 비례하도록 배분

○ 층별 가구 수의 제곱근에 비례하도록 표본을 배분하는 방안으로 집계구당 8가구를 표본으로 조사할 경우 요구되는 집계구는 500개이며, 이를 지역별 가구 수의 제곱근에 비례하여 배분할 경우 방안 1)의 특정 지역에 과대하게 배분되는 현상을 완화시킬 수 있음(〈부표 1-9〉 참조)

○ 배분 결과를 보면 〈부표 1-9〉에서와 같이 전체적으로 오차를 관리하기 위한 수준으로 방안 1과 방안 2의 배분보다 많은 수의 집계구가 전국적으로 배분되었음

〈부표 1-9〉 표본 집계구 배분(제곱근 비례배분)

(단위: 개)

구분	동부		읍면부		계
	일반	아파트	일반	아파트	
서울	25	21	-	-	46
부산	13	14	2	4	33
대구	10	12	3	5	30
인천	12	13	3	1	29
광주	7	11	-	-	18
대전	9	10	-	-	19
울산	6	8	3	4	21
세종	2	5	3	2	12
경기	21	27	12	10	70
강원	6	8	7	4	25
충북	6	8	7	5	26
충남	6	8	9	7	30
전북	7	10	7	3	27
전남	5	8	10	5	28
경북	8	9	10	6	33
경남	9	12	9	7	37
제주	6	4	4	2	16
계	158	188	89	65	500

□ 최종적으로, 표본 배분은 층별 가구 수의 제곱근에 비례하는 방법으로 방안 3의 배분 방법을 적용하고자 함

4) 표본 집계구 대체

□ 조사과정에서 응답거부 또는 재개발 등으로 인한 집계구 소멸 등의 사유로 조사가 불가능한 경우 동일 지역의 대체 집계구로 대체하도록 함

□ 이를 위해 약 3배수의 집계구를 추가로 추출하였으며, 집계구 대체 방법은 기본적으로 동일 층에 속하는 집계구를 대체하도록 함

5) 가구 내 응답자의 선정 방법

□ 본 조사는 표본 가구 내에서 대표 응답자를 선정하여 조사하는 방법으로서 대표

가구원의 선정은 Kish(1970)의 방법을 이용할 수 있으나, 조사 현장에서 조사원의 방법 적용에 문제가 발생할 수 있기 때문에 “최근 생일법(last birthday)”을 이용할 수 있을 것임

□ 즉, 조사 시점을 기준으로 19세 이상 가구원 중 가장 근접한 시점의 생일인 가구원을 선정하여 이들로부터 응답을 받는 방법을 적용함(2023년 6월 현재 만 19~75세)

□ 예를 들어 가구주 및 배우자 2인과 만 19세 이하 자녀가 있는 가구의 경우 대표 가구원 선정에 해당되는 사람은 가구주 또는 배우자가 되며, 이들 2명 중 조사 시점 기준으로 가장 생일이 빠른 사람부터 응답을 받는 방법임

□ 그러나 조사과정에서 최근 생일 자를 접촉하기 어려운 경우 가구주 또는 배우자를 응답 가구원으로 선정하여 조사를 완료하도록 함

3. 추정 방법

1) 가중치의 계산

○ 층별의 모집단 규모에 따른 비례 배분인 경우 자체 가중치로 처리가 가능하지만, 모집단 분포와 표본 분포가 다르기 때문에 각 층에 대한 가중치를 부여할 필요가 있음

○ 또한 본 조사는 표본 집계구에서 표본 가구를 선정하기 때문에 설계 가중치를 기본 가중치로 고려한 후 지역별, 조사구별, 가구원 수별로 서로 다른 가중치를 부여하는 과정이 필요함

N : 모집단 총 집계구 수(=$\Sigma_{h=1}^{H} N_h$)

N_h : h층의 모집단 집계구 수

n_h : h층의 표본 집계구 수

M_{hi} : h층의 i번째 집계구의 총 가구 수

m_{hi} : h층의 i번째 집계구 내 표본 가구 수

x_{hij} : h층의 i번째 집계구 내 j번째 표본가구에서 만 19세 이상 가구원 수

r_{hi} : h층의 i번째 집계구의 응답 가구 수

w_{hij} : h층의 i번째 집계구의 j번째 가구의 추출 가중치

w_{hi}^{r} : h층의 i번째 집계구의 무응답 조정 가중치

w_{hij}^{p} : h층의 i번째 집계구의 j번째 가구의 사후 가중치

WH_{hij} : h층의 i번째 집계구의 j번째 가구의 가중치

WP_{hij} : h층의 i번째 집계구의 j번째 가구 내 응답자의 개인 가중치

WP_{hij}^{p} : h층의 i번째 집계구의 j번째 가구 내 개인 응답자의 최종 가중치

① h층의 j번째 집계구의 i번째 가구의 기본 가중치

$$w_{hij} = \frac{M_{hi}}{m_{hi}} \times x_{hij}$$

② 무응답 조정 가중치

$$w_{hij}^{r} = w_{hij} \times \frac{m_{hi}}{r_{hi}}$$

③ 가구 최종 가중치

$$WH_{hij} = w_{hij}^{p} = w_{hij}^{r} \times \frac{X_h}{\hat{X}_h}$$

여기서 X_h는 h층의 추계 가구, $\hat{X}_h$는 가중치의 합을 의미함

④ 개인 가중치 : 가구 최종 가중치를 기반으로 응답 가구 내 19세 이상 성인 수에 따라 개인 가중치를 산정함

$$WP_{hij} = WH_{hij} \times (\text{가구내성인수})$$

⑤ 개인 최종 가중치

$$WP_{hij}^{p} = WP_{hij} \times \frac{A_h}{\hat{A}_h}$$

여기서 X_h는 h층의 추계 가구, $\hat{X}_h$는 가중치의 합을 의미함

2) 추정치의 계산

(1) 평균 소득 및 지출

$$\hat{\bar{Y}} = \sum_{h}^{L}\sum_{i}^{n_h}\sum_{j}^{m_{hi}} W_{hij} y_{hij} / W_{...}$$

여기서 $W_{...} = \sum_{h=1}^{L}\sum_{i=1}^{n_h}\sum_{j=1}^{m_{hi}} W_{hij}$ 를 나타내며, 분석단위가 가구인 경우 WH_{hij}, 개인인 경우 WP^{p}_{hij}가중치를 사용하며, 가중치 표현을 위해 W_{hij}로 통합하여 표기함

(2) 표본평균 $\hat{\bar{Y}}$의 분산 추정치

$$\hat{V}(\hat{\bar{Y}}) = \sum_{h=1}^{L} \frac{n_h(1-f_h)}{n_h - 1} \sum_{i=1}^{n_h} (e_{hi} - \bar{e}_{h..})^2$$

여기서 $e_{hi.} = \left(\sum_{j=1}^{m_{hi}} W_{hij}(y_{hij} - \hat{\bar{Y}}) \right) / W_{...}$, $\bar{e}_{h..} = \sum_{i=1}^{n_h} e_{hi.}/n_h$ 이다.

$$SE(\hat{\bar{Y}}) = \sqrt{\hat{V}(\hat{\bar{Y}})}$$

(3) 상대표준오차

$$\widehat{CV}(\hat{\bar{Y}}) = \frac{SE(\hat{\bar{Y}})}{\hat{\bar{Y}}} \times 100\%$$

[부록 2] 2023 사회통합 실태조사 설문지

이 조사표에 기재된 내용은 통계법 제33조 및 34조에 의하여 비밀이 보장됩니다.

집계구 번호					응답자 ID				

2023년 사회갈등과 사회통합 실태조사

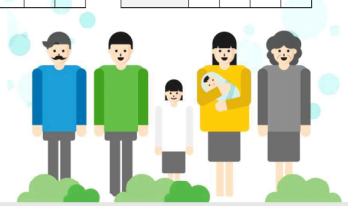

안녕하세요? 저는 조사전문기관인 한국리서치의 면접원 _____입니다.
저희는 국무총리실 산하 국책 연구기관인 한국보건사회연구원의 의뢰로 「2023년 사회갈등과 사회통합 실태조사」를 실시하고 있습니다. 귀하께서 응답해 주시는 내용은 다른 분들의 의견과 함께 집계·분석되어 우리국민의 사회통합에 대한 인식을 파악하는 기초자료로 사용될 것입니다.
본 조사의 응답내용은 통계법 제33조 및 제34조에 의거 통계목적에만 사용되고 그 비밀은 반드시 보장됩니다. 귀하의 응답은 정부의 올바른 정책수립에 귀중한 기초자료로 이용되오니 시간을 내어 협조해 주시면 대단히 감사하겠습니다.

2023년 6월 한국보건사회연구원장

주관기관	조사기관	문 의 처
KIHASA 한국보건사회연구원		

집계구 번호 (4자리)		표본가구 여부	① 표본가구 ② 대체가구
		가구원 대체 여부	① 빠른생일자 ② 대체가구원

※ 응답자 선정 후 체크해주세요.

응답자 이름 (빠른생일자)		응답자 연락처 (빠른생일자)	- -
응답자 성별 (선문1)	① 남 ② 여	응답자 나이 (선문2-1)	만 _____세
주소	_____시/도 _____시/군/구 _____읍/면/동 (세부주소)		

※ 조사 종료 후 면접원이 체크해주세요.

응답자의 가구주와의 관계 (문2 값)	① 가구주 본인 ② 가구주의 배우자 ③ 기타	가구주 및 가구주 배우자 응답 도움 여부	① 예 ② 아니오	유치조사 여부	① 예 ② 아니오

※ 방문 기록 적어주세요.

1차 방문	월 일 시 분	방문결과	□ 1) 조사완료 □ 2) 응답거절 □ 3) 부재중 □ 4) 미완성 □ 5) 조사불가
2차 방문	월 일 시 분	방문결과	□ 1) 조사완료 □ 2) 응답거절 □ 3) 부재중 □ 4) 미완성 □ 5) 조사불가
3차 방문	월 일 시 분	방문결과	□ 1) 조사완료 □ 2) 응답거절 □ 3) 부재중 □ 4) 미완성 □ 5) 조사불가
4차 방문	월 일 시 분	방문결과	□ 1) 조사완료 □ 2) 응답거절 □ 3) 부재중 □ 4) 미완성 □ 5) 조사불가
면접원 성명		면접시간	분
수퍼바이저 검증		검증결과	

응답자 선정 문항

★ 만19~75세의 가구원 중, 생일이 가장 빠른 가구원을 본 조사의 응답자로 선정합니다(주민등록 생월일 기준).
★ 만19세 이상(2004년 5월 31일 이전 출생)에서 만75세 이하(1947년 6월 1일 이후 출생)가 응답합니다.

선문1. 귀하의 성별은 어떻게 되십니까?

① 남성 ② 여성

선문2. 귀하는 몇 년 생입니까? (※ 주민등록상 생년)

_____년 _____월 출생 (☞ 1947년 6월생 ~ 2004년 5월생 응답가능)

선문2-1. 만 나이 (※ 면접원 입력)

※ 1~5월생 : 2023년 - 출생년도 / 6~12월생 : 2023년 - 출생년도 -1

만 _____ 세 (☞ 만19세 ~ 만75세 응답가능)

Ⅰ. 가구 구성 및 응답자 일반사항(※'빠른 생일자'께서 응답)

★ 2023년 5월 31일을 기준으로 말씀해주세요.

문1. 귀댁의 가구원 수는 몇 명이십니까? 그리고 가구원 중 다음의 가구원은 몇 명이십니까?

구분	가구원 수	본인해당 여부
문1-1. 생계를 같이하는 가구원 수 (본인 포함) ※ 직장 때문에 따로 사는 가장, 학생, 기타의 이유로 같이 살고 있지 않은 가족도 포함 즉, 주거를 같이 하지 않더라도 소득을 공유하는 가족은 포함	명	
문1-2. 가구원 중 노인 수 ※ 만 65세 이상으로 주민등록기준 1958년 5월 31일 이전 출생한 자	명	
문1-3. 가구원 중 장애인 수 ※ 등록장애인 기준	명 →	① 해당 ⓪ 비해당
문1-4. 가구원 중 만성질환자 수 ※ 만성질환자는 3개월 이상 투병·투약하는 경우임. 단, 투약이 필요하나 경제적인 사정에 의해서 못하고 있는 경우도 포함. 기간은 최초 투병 및 투약시점부터 산정함	명 →	① 해당 ⓪ 비해당
문1-5. 가구원 중 아동 수 ※ 만18세 미만으로 주민등록기준 2005년 6월 1일 이후 출생한 자	명	
문1-6. 가구원 중 실업자 수 ※ 2023.5.31 기준 지난 4주 동안 일을 하지 않고 구직활동 중인 자	명	

문2. 귀하와 가구주와의 관계는 어떻게 됩니까? (※ 가구주의 _____)

① 가구주 본인 ② 배우자 ③ 자녀 ④ 자녀의 배우자
⑤ 부모 ⑥ 배우자의 부모 ⑦ 손자녀 ⑧ 기타

문3. 귀하에 대해 응답해 주십시오.

	1) 최종 학교	2) 이수 여부
3-1. 교육수준	① 무학 → **문3-2로** ② 초등학교 ③ 중학교 ④ 고등학교 ⑤ 대학교 ⑥ 대학원(석사/박사)	① 재학 ② 휴학 ③ 중퇴 ④ 수료 ⑤ 졸업 ※ 최고학력 기준으로 응답
3-2. 혼인상태	① 유배우(사실혼 포함) ② 별거 ③ 사별 ④ 이혼 ⑤ 미혼(미혼 부·모 포함)	

문4. 귀하의 <u>현재</u> 경제활동 참여 상태는 어떻게 되십니까?

① 상용직 임금근로자
② 임시직 임금근로자
③ 일용직 임금근로자(자활근로, 공공근로, 노인일자리 포함)
④ 특수고용(택배기사, 배달원, 보험설계사, 학습지교사 등)
⑤ 고용주
⑥ 고용인이 없는 자영업자
⑦ 무급가족종사자
⑧ 실업자(※2023. 5. 31. 기준 지난 4주 동안 일하지 않고 구직활동중인 경우임) → **문6으로**
⑨ 비경제활동인구(수부, 학생, 군복무 등)(※취업도 실업도 아닌 상태에 있는 자) → **문6으로**

문4-1. (문4에서 ①~⑦ 응답자만) 귀하의 직업은 어떻게 되십니까?

① 관리자
② 전문가 및 관련 종사자
③ 사무 종사자
④ 서비스 종사자
⑤ 판매종사자
⑥ 농림어업 숙련 종사자
⑦ 기능원 및 관련 기능 종사자
⑧ 장치·기계 조작 및 조립종사자
⑨ 단순노무종사자
⑩ 군인

문4-2. (문4에서 '① 상용직' 응답자만) 귀하의 고용형태는 어떻게 되십니까?

① 정규직
② 비정규직

문5. (문4에서 ①~⑦ 응답자만) 귀하의 현재 일자리의 지위는 다음 중 어느 정도에 해당한다고 생각하십니까?

	매우 높다	높은 편이다	보통 수준이다	낮은 편이다	매우 낮다
1) 경제적보상 (임금 또는 수입 수준)	①	②	③	④	⑤
2) 전문성 (국가공인자격증 여부, 업무처리를 위한 숙련수준 등)	①	②	③	④	⑤
3) 사회적 위상 · 위세 (직업군을 바라보는 사회의 시선)	①	②	③	④	⑤
4) 사회·경제적 위기 발생시 일자리 안정성 (임금이나 수입 급감, 실직 등의 위험도)	①	②	③	④	⑤

문6. 귀하는 현재 다음의 사회보험에 가입되어 있습니까?

※ 특수직역연금은 공무원연금, 사립학교교직원연금, 군인연금, 별정우체국직원연금 등이 해당됩니다.

	가입되어 있다	가입되어 있지 않다	연금을 받고 있다	모르겠다
(1) 국민연금(특수직역 연금 포함)	①	②	③	⑨
(2) 건강보험(피부양자 포함)	①	②		⑨
(3) 고용보험	①	②		⑨
(4) 산재보험	①	②		⑨

문7. 월소득, 근로시간, 근로환경 등을 전체적으로 고려할 때 귀하는 현재 일자리에 대해 만족하십니까?

전혀 만족하지 않는다					보통					매우 만족한다
⓪	①	②	③	④	⑤	⑥	⑦	⑧	⑨	⑩

문8. 귀하는 (일 관련 업무 처리나 통화를 제외하고) 하루에 평균적으로 컴퓨터나 스마트폰을 얼마나 많이 보십니까?

① 거의 혹은 전혀 보지 않는다 ② 1시간 미만 ③ 1시간 ~ 2시간 미만
④ 2시간 ~ 3시간 미만 ⑤ 3시간 ~ 4시간 미만 ⑥ 4시간 이상

II. 사회 및 사회통합 인식

※ 다음 문9 ~ 문26은 깊이 생각하지 마시고, 질문을 듣는 즉시 떠오르는 대로 응답해 주십시오.

문9. 귀하는 어제 어느 정도 행복하셨습니까?

전혀 행복하지 않았다					보통					매우 행복했다
⓪	①	②	③	④	⑤	⑥	⑦	⑧	⑨	⑩

문10. 귀하는 어제 어느 정도 우울하셨습니까?

전혀 우울하지 않았다					보통					매우 우울했다
⓪	①	②	③	④	⑤	⑥	⑦	⑧	⑨	⑩

문11. 귀하는 요즘 삶에 전반적으로 만족하십니까?

전혀 만족하지 않는다					보통					매우 만족한다
⓪	①	②	③	④	⑤	⑥	⑦	⑧	⑨	⑩

문12. 귀하는 사회적 지지를 얼마나 받고 있다고 생각하고 계십니까?

※ 사회적 지지란, 다른 사람(가족, 친척, 선생님, 친구 등)으로부터 도움을 받는 것을 의미하며, 또한 일상적인 고민을 나누고 감정과 정보를 나누는 것을 포함합니다.

전혀 받고 있지 않음 ◀					▶ 보통 ◀					▶ 매우 많이 받고 있음
⓪	①	②	③	④	⑤	⑥	⑦	⑧	⑨	⑩

문13. 귀하는 다음과 같은 상황이 발생했을 때 누구에게 가장 먼저 도움을 청하시겠습니까?

	가족 (친척)	지인 (친구, 이웃, 직장 동료 등)	공공 기관 (주민센터, 정부 등)	민간 기관 (종교, 사회복지 단체 등)	아뜬 사람/기관도 없음
1) 감기가 심하게 걸려 식사준비나 장보기와 같은 집안일을 부탁해야 할 경우	①	②	③	④	⑤
2) 큰 돈을 갑자기 빌릴 일이 생길 경우	①	②	③	④	⑤
3) 우울하거나 스트레스를 받아서 누군가와 이야기를 나누고 싶을 경우	①	②	③	④	⑤

문14. 귀하는 우리 사회가 어느 정도 믿을 수 있는 사회라고 생각하십니까?

전혀 믿을 수 없다 ◀				▶ 중간 ◀					▶ 매우 믿을 수 있다
⓪	①	②	③	④	⑤	⑥	⑦	⑧	⑨	⑩

문15. 귀하는 다음의 기관들을 어느 정도 신뢰하십니까?

	매우 신뢰한다	다소 신뢰한다	거의 신뢰하지 않는다	모르겠다
(1) 대기업	①	②	③	⑨
(2) 종교계	①	②	③	⑨
(3) 교육계	①	②	③	⑨
(4) 노동조합	①	②	③	⑨
(5) 언론계(신문사, TV방송국 등)	①	②	③	⑨
(6) 의료계	①	②	③	⑨
(7) 행정부(청와대, 중앙정부, 지방자치정부 등)	①	②	③	⑨
(8) 입법부(국회)	①	②	③	⑨
(9) 사법부(법원)	①	②	③	⑨
(10) 군대	①	②	③	⑨
(11) 금융기관	①	②	③	⑨
(12) 시민운동단체	①	②	③	⑨
(13) 검찰, 경찰	①	②	③	⑨

문16. 귀하는 다음 의견에 어느 정도 동의 또는 반대하십니까?

	매우 동의한다	약간 동의한다	동의도 반대도 아니다	약간 반대한다	매우 반대한다
1) 내가 완전히 믿을 수 있는 사람은 극히 소수에 불과하다	①	②	③	④	⑤
2) 만약 조심하지 않는다면 다른 사람들은 나를 이용하려 들 것이다	①	②	③	④	⑤
3) 사람들은 대개 이기적이다	①	②	③	④	⑤

문17. 귀하는 다음 의견에 어느 정도 동의 또는 반대하십니까?

	매우 동의한다	약간 동의한다	동의도 반대도 아니다	약간 반대한다	매우 반대한다
1) 오늘날 한국에서 높은 지위에 오르려면 부패할 수밖에 없다	①	②	③	④	⑤
2) 한국의 소득 격차는 너무 크다	①	②	③	④	⑤
3) 고소득자와 저소득자 사이의 소득격차를 줄이는 것은 정부의 책임이다	①	②	③	④	⑤
4) 정부는 실업자에게 적정한 수준의 삶을 제공해야 한다	①	②	③	④	⑤
5) 정부는 빈곤한 사람들에게 주는 혜택을 줄여야 한다	①	②	③	④	⑤

문18. 귀하는 <u>지난 1년 동안</u> 다음과 같은 활동에 참여하셨습니까?

	했다	안했다
1) 자원봉사	①	②
2) 사회단체나 기관에 기부	①	②
3) 정치집회, 모임 및 시위	①	②

문19. 귀하의 이념적 성향은 다음 중 어디에 해당하십니까?

매우 보수적	대체로 보수적	중도적	대체로 진보적	매우 진보적
①	②	③	④	⑤

문20. 귀하는 다음의 선거 때 투표하셨습니까?

	투표했다	투표하지 않았다	모르겠다	투표권이 없었음
1) 2020년 4월 15일 제21대 국회의원 선거	①	②	⑨	⑨⑨
2) 2022년 3월 9일 제20대 대통령선거	①	②	⑨	⑨⑨
3) 2022년 6월 1일 제8회 지방선거	①	②	⑨	-

문21. 귀하는 정치적 성향(견해)가 다른 사람과 함께 다음과 같은 활동을 할 의향이 있습니까?

	있다	없다
1) 정치 성향이 다른 친구 및 지인과의 식사 또는 술자리	①	②
2) 정치 성향이 다른 이와의 연애 및 결혼	①	②
3) 정치 성향이 다른 이와 시민·사회단체 활동	①	②

문22. 귀하는 한국 국민인 것을 어느 정도 자랑스럽게 생각하십니까?

매우 자랑스럽다	대체로 자랑스럽다	별로 자랑스럽지 않다	전혀 자랑스럽지 않다
①	②	③	④

문23. 우리 사회의 소득계층을 다섯 집단으로 구분할 때, 귀하는 다음 중 어느 계층에 속한다고 생각하십니까?

하층	중하층	중간층	중상층	상층
①	②	③	④	⑤

문24. 귀하는 현재 우리나라가 사회통합이 잘 이루어지고 있다고 보십니까?

전혀 이뤄지지 못하고 있다 ←					보통				→ 매우 잘 이뤄지고 있다	
⓪	①	②	③	④	⑤	⑥	⑦	⑧	⑨	⑩

문25. 귀하는 전반적으로 볼 때, 현재 우리사회가 다음 중 어떤 사회에 가깝다고 평가하십니까?

차별과 소외가 심한 사회 ←									→ 배려와 포용의 사회	
⓪	①	②	③	④	⑤	⑥	⑦	⑧	⑨	⑩
경제적 불안, 미래에 대한 불안이 가득한 사회 ←									→ 경제적 희망, 미래에 대한 희망이 있는 사회	
⓪	①	②	③	④	⑤	⑥	⑦	⑧	⑨	⑩
서로의 주장만 내세우고 남을 배려하지 않는 갈등이 심한 사회 ←									→ 서로의 의견을 경청하고, 이해하려 노력하는 사회	
⓪	①	②	③	④	⑤	⑥	⑦	⑧	⑨	⑩

문26. 지난 10년 동안 귀댁의 생활수준은 어느 정도 바뀌었습니까?

상당히 좋아졌다	다소 좋아졌다	차이가 거의 없다	다소 나빠졌다	상당히 나빠졌다
①	②	③	④	⑤

문27. 귀하는 우리 사회에서 일생동안 노력을 한다면 개인의 사회경제적 지위가 높아질 가능성이 얼마나 된다고 생각하십니까?

매우 높다	약간 높다	약간 낮다	매우 낮다	모르겠다
①	②	③	④	⑨

문28. 귀하는 일반적으로 본인 세대에 비해 자식 세대의 사회경제적 지위가 어떻게 달라질 것이라고 생각하십니까?

매우 높아질 것이다	약간 높아질 것이다	약간 낮아질 것이다	매우 낮아질 것이다	모르겠다
①	②	③	④	⑨

문29. 귀하는 현재 우리사회에서 가장 위협받는 사회적 가치가 무엇이라고 생각하십니까?

① 사회적 신뢰 ② 사회적 연대 ③ 민주주의
④ 도전정신 ⑤ 경제성장 ⑥ 인권
⑨ 특별히 없다

사회적 신뢰 : 사회구성원 간 신뢰, 정부 및 사회적 조직에 대한 신뢰(의회·사법·기업·언론·사회단체 등)
사회적 연대 : 힘을 모아 사회적 어려움을 극복하려는 태도

Ⅲ. 사회갈등 인식과 경험

문30. 귀하는 다음에 대해 어떻게 생각하십니까?

사회갈등은 부정적인 것이므로 없어져야 한다	←				중간	←				사회갈등은 필연적이고, 사회 발전에 긍정적인 역할을 한다
⓪	①	②	③	④	⑤	⑥	⑦	⑧	⑨	⑩

문31. 우리나라는 갈등이 어느 정도 심각하다고 생각하십니까?

매우 심하다	대체로 심하다	별로 심하지 않다	전혀 심하지 않다
①	②	③	④

문32. 귀하가 생각하시기에 한국에는 다음 집단들 간에 갈등이 어느 정도 심하다고 생각하십니까?

~와 ~간의 갈등이	매우 심하다	대체로 심하다	별로 심하지 않다	전혀 심하지 않다
1) 가난한 사람과 부유한 사람	①	②	③	④
2) 경영자와 노동자	①	②	③	④
3) 주택소유자와 비소유자	①	②	③	④
4) 정규직과 비정규직	①	②	③	④
5) 여성과 남성	①	②	③	④
6) 고령자와 젊은이	①	②	③	④
7) 진보와 보수	①	②	③	④
8) 지역 간(수도권과 지방)	①	②	③	④
9) 기존 주민과 이주민(이주노동자, 결혼이주여성 등)	①	②	③	④
10) 대기업과 중소기업	①	②	③	④

문33. 귀하가 생각하시기에 위 갈등 유형 중 현재 우리나라의 사회통합을 가장 저해하는 갈등은 무엇이라고 생각하십니까?

1순위		2순위	

① 가난한 사람과 부유한 사람
② 경영자와 노동자
③ 주택소유자와 비소유자
④ 정규직과 비정규직
⑤ 여성과 남성
⑥ 고령자와 젊은이
⑦ 진보와 보수
⑧ 지역 간(수도권과 지방)
⑨ 기존 주민과 이주민(이주노동자, 결혼이주여성 등)
⑩ 대기업과 중소기업

문34. 귀하는 어디서 갈등을 주로 체감하십니까?

① 갈등으로 인한 사건사고 보도
② 집회나 시위
③ 온라인, 소셜미디어 상의 의견 대립
④ 정치인들의 대립
⑤ 주변(지인이나 가족)의 의견 충돌

문35. 귀하는 현재 우리 사회의 갈등을 일으키는 대표적인 원인이 무엇이라고 생각하십니까?
중요한 순서대로 두 가지만 말씀해 주십시오.

1순위		2순위	

① 사회계층 간 이동성 단절
② 미래 삶의 불확실성 심화
③ 미디어(SNS)의 발달로 인한 가짜뉴스 전파
④ 혐오와 차별의 정서 확산
⑤ 사회지도층의 도덕적 책임 부족
⑥ 상호 간의 신뢰 부족
⑦ 이기적 집단주의의 팽배

문36. 앞으로 한국사회의 갈등은 어떻게 될 것이라고 생각하십니까?

지금보다 심각해질 것이다	지금과 비슷한 수준일 것이다	지금보다 나아질 것이다
①	②	③

문37. 귀하가 생각하시기에 10년 후 다음 갈등이 어떻게 될 것이라 생각하십니까?

~와 ~간의 갈등이	매우 심해질 것이다	대체로 심해질 것이다	별로 심하지 않을 것이다	전혀 심하지 않을 것이다
1) 가난한 사람과 부유한 사람	①	②	③	④
2) 경영자와 노동자	①	②	③	④
3) 주택소유자와 비소유자	①	②	③	④
4) 정규직과 비정규직	①	②	③	④
5) 여성과 남성	①	②	③	④
6) 고령자와 젊은이	①	②	③	④
7) 진보와 보수	①	②	③	④
8) 지역 간(수도권과 지방)	①	②	③	④
9) 기존 주민과 이주민(이주노동자, 결혼이주여성 등)	①	②	③	④
10) 대기업과 중소기업	①	②	③	④

문38. 우리나라의 갈등 해결을 위해서는 어떠한 노력이 가장 필요하다고 생각하십니까?

① 계층이동의 사다리 마련
② 촘촘한 사회안전망 강화
③ 미디어에 대한 비판적 활용 교육 실시
④ 혐오차별 인식개선 교육 및 캠페인 강화
⑤ 사회지도층의 솔선수범
⑥ 공정하고 투명한 법집행
⑦ 갈등중재시스템 마련

문39. 귀하께서는 위에서 제시한 사회의 갈등을 해결하기 위해 향후 다음의 항목에 참여할 의사가 있으십니까?

	있다	없다
1) 주변 사람과 이야기하기	①	②
2) 블로그/트위터/페이스북/온라인 게시판 등에 의견 올리기	①	②
3) 시위, 집회 등에 참여하기	①	②
4) 서명운동 참여하기(온라인 서명 포함)	①	②
5) 공무원, 정치인에게 민원이나 의견을 전달하기	①	②
6) 정당, 정치모임에서 활동하기	①	②

문40. 사회갈등을 누가 책임지고 해결해야 한다고 생각하십니까?

1순위		2순위	

① 중앙정부와 지방정부
② 국회 및 정당
③ 기업
④ 시민사회단체
⑤ 언론계
⑥ 종교계
⑦ 교육계
⑧ 국민 개개인

Ⅳ. 사회갈등 유형과 대상에 대한 인식

문41. 다음에 대해 얼마나 동의하십니까?

	매우 동의한다	동의하는 편이다	별로 동의하지 않는다	전혀 동의하지 않는다
전반적으로 평가할 때 우리 사회는 공정한 편이다	①	②	③	④

☞ **①,② 응답자는 문41-2로 이동, ③,④ 응답자는 문41-1로 이동**

문41-1. (문41=③,④ 응답자만) 다음에 대해 얼마나 동의하십니까?

	매우 동의한다	동의하는 편이다	별로 동의하지 않는다	전혀 동의하지 않는다
1) 사회가 좀 더 공정했더라면 나의 경제적 형편은 지금보다 더 나았을 것이다	①	②	③	④
2) 사회가 좀 더 공정했더라면 나는 지금보다 더 큰 능력을 발휘했을 것이다	①	②	③	④
3) 사회가 좀 더 공정했더라면 나는 지금보다 더 행복할 것이다	①	②	③	④

문41-2. 귀하는 다음 각 제도나 영역이 얼마나 공정하게 운영되고 있다고 생각하십니까?

	매우 공정함	비교적 공정함	별로 공정하지 않음	전혀 공정하지 않음
1) 대학입시	①	②	③	④
2) 신입사원 채용	①	②	③	④
3) 기업 성과 평가와 승진 심사	①	②	③	④
4) 사법·행정 시스템	①	②	③	④

문41-3. 다음 각 집단이 직장이나 일터에서 얼마나 공정하게 대우받고 있다고 생각하십니까?

	매우 공정함	비교적 공정함	별로 공정하지 않음	전혀 공정하지 않음
5) 여성에 대한 처우	①	②	③	④
6) 장애인에 대한 처우	①	②	③	④
7) 청년에 대한 처우	①	②	③	④

문42. 다음 주장에 얼마나 동의하십니까?

	매우 동의한다	동의하는 편이다	별로 동의하지 않는다	전혀 동의하지 않는다
1) 개인이 처한 상황에 관계없이 오로지 능력에 따라 보상받는 것이 공정하다	①	②	③	④
2) 공정한 사회를 위한 최우선 과제는 부정부패를 제거하는 것이다	①	②	③	④
3) 공정한 사회를 위한 최우선 과제는 사회경제적 불평등을 해소하는 것이다	①	②	③	④
4) 공정한 사회를 위한 최우선 과제는 대학 입시나 기업 채용 절차에서 특혜를 제거하는 것이다	①	②	③	④
5) 공정한 사회를 위한 최우선 과제는 사회적 약자를 위한 복지정책을 시행하는 것이다	①	②	③	④
6) 사회적 배려 대상자에게 입시나 채용에서 가점을 부여하는 것은 공정하다	①	②	③	④
7) 절차가 공정하다면 그 결과 불평등이 커지더라도 수용해야 한다	①	②	③	④

문43. 사회적 불공정은 전반적으로 나의 삶에 얼마나 큰 영향을 미친다고 생각하십니까?

매우 큰 영향을 미친다	영향을 미친다	영향을 미치지 않는다	전혀 영향을 미치지 않는다
①	②	③	④

문44. 사회적 불공정이 발생하는 가장 큰 원인은 무엇이라고 생각하십니까?

① 지나친 경쟁 시스템
② 기득권의 부정부패
③ 공정한 평가체계의 미비
④ 공정에 대한 사람들의 낮은 인식
⑤ 계층이동 제한과 불평등 증가

문45. 다음을 읽고 귀하의 생각과 가장 가까운 것에 응답해 주세요.

	매우 그렇다	그렇다	그렇지 않다	전혀 그렇지 않다
1) 청년들은 한국 사회에서 차별을 받고 있다	①	②	③	④
2) 나는 청년에 대한 혐오/차별 발언을 들어본 적이 있다	①	②	③	④
3) 나는 청년들의 의견을 대변할 수 있는 청년정치인이 더 많아져야 한다고 생각한다	①	②	③	④
4) 나는 **사회통합**을 위해 청년정치인이 더 많아져야 한다고 생각한다	①	②	③	④

문46. 귀하는 다음 의견에 대해 어떻게 생각하십니까?

청년 세대 내 갈등은 심각하다

매우 심각하다	약간 심각하다	별로 심각하지 않다	전혀 심각하지 않다
①	②	③	④

문46-1. 다음을 읽고 귀하의 의견을 각각 응답해 주세요.

	매우 그렇다	그렇다	그렇지 않다	전혀 그렇지 않다
1) 청년 세대 내 남녀 갈등은 심각하다	①	②	③	④
2) 청년 세대 내 계층 갈등은 심각하다	①	②	③	④
3) 청년세대 내 정치적 이념 갈등 문제는 심각하다	①	②	③	④
4) 청년세대 내 갈등은 특정 집단(예: 언론, 정당, 기성세대)으로부터 부추겨지고 있다	①	②	③	④

문47. 귀하는 다음 의견에 대해 어떻게 생각하십니까?

청년들을 대상으로 하거나, 청년에게 혜택을 주는 정책은 필요하다.

매우 동의한다	동의하는 편이다	별로 동의하지 않는다	전혀 동의하지 않는다
①	②	③	④

문48. 귀하의 지인이나 가족 중 장애인이 있습니까?

	있다	**없다**
1) 가구원이나 가족 중 장애인이 있(었)다. (본인 포함)	①	②
2) 친인척 중 장애인이 있(었)다.	①	②
3) 친구 중 장애인이 있(었)거나, 연인이 장애인이(었)다.	①	②
4) 같은 공동체(학교, 직장, 교회 등)에 장애인이 있(었)다.	①	②
5) 이웃이나 기타 지인 중 장애인이 있(었)다.	①	②
6) 직업적으로 장애인을 만난(났었)다. (장애인복지시설, 특수학교, 장애인단체 종사자 등)	①	②

문49. 다음을 읽고 귀하의 생각과 가장 가까운 것에 응답해 주세요.

	매우 그렇다	그렇다	보통	그렇지 않다	전혀 그렇지 않다
1) 시민에게 불편을 끼치는 장애인의 집단행동은 바람직하지 않다	①	②	③	④	⑤
2) 장애인 문제의 근본적 원인은 장애인을 포용하지 않는 사회에 있다	①	②	③	④	⑤
3) 장애인의 의견을 대변할 수 있는 장애인 정치인이 더 많아져야 한다고 생각한다	①	②	③	④	⑤
4) 기업임원, 고위 공직자 등 영향력 있는 자리에 더 많은 장애인이 진출해야 한다고 생각한다	①	②	③	④	⑤

문50. 귀하는 장애인이 경험하는 어려움을 해결하기 위해 가장 필요한 것은 무엇이라고 생각하십니까?

1순위		2순위	

① 장애인 소득보장 강화
② 장애인 고용기회 확대와 고용의 질 개선
③ 장애인에 대한 보건의료 서비스 강화
④ 장애인 주거 지원 강화
⑤ 장애인에 대한 돌봄 서비스 강화
⑥ 장애인에 대한 교육기회 확대
⑦ 장애아동의 조기발견 및 조기개입
⑧ 장애인의 이동권과 접근권의 보장
⑨ 장애인 차별 해소를 위한 제도 개선
⑩ 미디어 등을 통한 장애인 인식 개선
⑪ 기타( )

문51. 귀하는 장애인과 관련한 사회갈등의 가장 큰 원인이 무엇이라고 생각하십니까?

1순위		2순위	

① 비장애인 중심의 사회 시스템
② 장애인의 낮은 생산성
③ 장애인에 대한 편견과 차별
④ 비장애인의 기득권 고수
⑤ 장애인의 집단적 이기주의
⑥ 언론에서의 갈등 조장
⑦ 기타( )

문52. 귀하는 장애인과 관련한 사회갈등을 해결하는 데에 누구의 역할이 가장 크다고 생각하십니까?

① 정부 (중앙정부 및 지방자치단체)
② 정치인(의회 및 정당)
③ 시민사회계
④ 언론계
⑤ 장애인 관련 전문가 (연구자, 복지시설 종사자, 운영자 등)
⑥ 장애인 가족
⑦ 장애인 당사자
⑧ 기타(　　)

문53. 귀하는 다음 각각의 의견에 대해 얼마나 동의하십니까?

	매우 그렇다	그렇다	보통	그렇지 않다	전혀 그렇지 않다
1) TV에서 장애인이 어렵게 사는 사연을 보면 마음이 아프다	①	②	③	④	⑤
2) 장애아동과 함께 교육을 받으면 비장애 아동이 여러모로 손해를 본다	①	②	③	④	⑤
3) 줄을 서서 차례를 기다리는데 장애인이 내 뒤에 있다면 순서를 양보할 수 있다	①	②	③	④	⑤
4) 장애학생이 일반학교에서 함께 공부하게 되면 장애학생에게 오히려 불리할 것이다	①	②	③	④	⑤
5) 능력위주의 경쟁사회에서 장애인이라고 특별히 배려해 주는 것은 바람직하지 않다	①	②	③	④	⑤
6) 장애인은 사회에 별 도움이 안 되는 사람이다	①	②	③	④	⑤
7) 장애인은 다른 사람을 배려할 줄 모른다	①	②	③	④	⑤
8) 건강한 사람이 장애인을 돕거나 배려하는 호의를 베푸는 것은 자연스러운 일이다	①	②	③	④	⑤
9) 사람들이 많이 붐비는 곳에는 거동이 불편한 장애인들이 나오지 말았으면 좋겠다	①	②	③	④	⑤
10) 장애인은 성격이 괴팍하다	①	②	③	④	⑤
11) 우리 마을에 장애인복지시설이 세워지는 것을 나는 원치 않는다	①	②	③	④	⑤
12) 경제적 능력이 부족한 장애인들이 가난하게 사는 것은 어쩔 수 없다	①	②	③	④	⑤
13) 장애인들은 자기들끼리 있을 때 훨씬 마음이 편할 것이다	①	②	③	④	⑤
14) 장애인의 성공담을 들으면 가슴이 찡해진다	①	②	③	④	⑤
15) 약자인 장애인을 보호하는 것은 더불어 사는 사회를 이루기 위한 기본적인 배려이다	①	②	③	④	⑤
16) 장애인을 대하면 뭔가 도와줘야 할 것 같은 부담감 때문에 긴장하게 된다	①	②	③	④	⑤
17) 길에서 힘들어하는 장애인을 외면하고 지나치면 마음이 찜찜하다	①	②	③	④	⑤
18) 숫자도 많지 않은 장애인들의 편의를 위해 거액의 시설 투자를 하는 것은 불합리하다	①	②	③	④	⑤

문54. 귀하는 빈곤에 대해 개인과 사회구조 중 어느 쪽에 더 책임이 크다고 생각하십니까?

개인				(중간)						사회구조
⓪	①	②	③	④	⑤	⑥	⑦	⑧	⑨	⑩

문55. 사람들은 좋은 국민이 되는데 무엇이 어느 정도 중요한가에 대해서 서로 다른 의견을 가지고 있습니다. 다음 사항 각각에 대해서 '전혀 중요하지 않다'에 1점을 주고 '매우 중요하다'에 7점을 준다면 귀하는 1점부터 7점 사이에 몇점을 주시겠습니까? 해당 점수를 말씀해 주시기 바랍니다.

좋은 국민이 되는데	전혀 중요하지 않다 ◀						▶ 매우 중요하다
1) 선거 때 항상 투표한다	①	②	③	④	⑤	⑥	⑦
2) 결코 탈세하려고 하지 않는다	①	②	③	④	⑤	⑥	⑦
3) 법과 규칙을 항상 잘 지킨다	①	②	③	④	⑤	⑥	⑦
4) 정부가 하는 일을 늘 지켜본다	①	②	③	④	⑤	⑥	⑦
5) 사회단체나 정치단체에서 적극적으로 활동한다	①	②	③	④	⑤	⑥	⑦
6) 다른 의견을 가진 사람들의 생각을 이해하기 위해 노력한다	①	②	③	④	⑤	⑥	⑦
7) 조금 비싸더라도 정치, 윤리 또는 환경에 좋은 상품을 선택한다	①	②	③	④	⑤	⑥	⑦
8) 나보다 못 사는 한국에 있는 사람들을 돕는다	①	②	③	④	⑤	⑥	⑦
9) 나보다 못 사는 외국에 있는 사람들을 돕는다	①	②	③	④	⑤	⑥	⑦

문56. 귀하는 아래 집단을 위한 정책을 마련하기 위해 정부지출이 늘기를 바라십니까 혹은 줄어들기를 바라십니까?

구 분	지금보다 훨씬 적게 지출	지금보다 조금 적게 지출	현재 수준으로 지출	지금보다 조금 많이 지출	지금보다 훨씬 많이 지출
1) 저소득층	①	②	③	④	⑤
2) 노인	①	②	③	④	⑤
3) 아동	①	②	③	④	⑤
4) 장애인	①	②	③	④	⑤

문56-1. 아래 집단을 위한 정책을 마련하기 위해 귀하께서는 세금을 지금보다 더 낼 의향이 있으십니까?

구 분	절대 낼 수 없다	낼 의향이 별로 없다	조금은 낼 의향이 있다	많더라도 낼 의향이 있다
1) 저소득층	①	②	③	④
2) 노인	①	②	③	④
3) 아동	①	②	③	④
4) 장애인	①	②	③	④

문57. 다음 중 우리 사회가 추구해야 할 중요한 가치 두 가지를 순서대로 선택해주세요.

1순위		2순위	

① 평화
② 평등
③ 연대
④ 경제성장
⑤ 공정
⑥ 자유
⑦ 정의
⑧ 국가안보
⑨ 인권
⑩ 상생
⑪ 민주주의

문58. 성공적인 삶은 다음 중 어디에 가장 가깝다고 생각합니까?

1순위		2순위	

① 자신이 하는 일에서 능력을 인정받는 것
② 소중한 사람(들)과 잘 살아가는 것
③ 남부러울 것 없이 많은 돈을 버는 것
④ 높은 사회적 지위에 오르는 것
⑤ 타인과 세상에 도움이 되는 삶을 사는 것
⑥ 사회적인 잣대를 신경쓰지 않고 자유롭게 사는 것

V. 가구의 경제상태

★ 응답자가 가구의 상황을 잘 모르시는 경우 **가구주 또는 가구주의 배우자의 도움**을 받아 조사해 주세요.
★ **2023년 5월 31일을 기준**으로 응답해 주세요.

문59. 귀댁의 가구원이 보유한 전체 재산과 부채에 대한 질문입니다.

※ 단위는 만원으로 작성하되 반올림하여 처리합니다. (예: 11만5천원의 경우 12만원으로 기입)

59-1. 금융재산	2023.5.31. 기준 **귀댁의 금융재산**은 얼마입니까? ※ 금융재산(정기예금, 적금, 저축성 보험, 청약예금, 주식, 빌려준 돈 등)	십억 억 천 백 십 일 만원
59-2. 기타 부동산 및 재산	2023.5.31. 기준 금융재산을 제외한 **부동산 및 재산**은 얼마입니까? ※ **사업목적의 (소유 또는 점유) 부동산의 경우, 부채를 제외하고 작성합니다.** ※ 소유부동산(거주주택 및 그 외 주택, 상가, 토지, 콘도, 별장, 오피스텔 등) ※ 점유부동산(전세보증금, 권리금 등) ※ 농기계, 농축산물, 자동차 및 기타(회원권, 골동품 등)	십억 억 천 백 십 일 만원
59-3. 부채 총액	2023.5.31. 기준 **총 부채액**은 얼마입니까? ※ **사업용도의 부채는 제외합니다.** ※ 금융기관대출(회사대출, 마이너스통장 마상환금 포함) ※ 일반사채, 카드빚 ※ 전세(임대)보증금(받은 돈) ※ 외상, 미리 탄 곗돈(미리 탄 곗돈의 경우 향후 부어야 하는 금액만 기재) ※ 기타부채(밀린 월세, 체납된 사회보험료 및 각종 공과금 등)	십억 억 천 백 십 일 만원

문60. 지난 3개월(2023.3.1.~2023.5.31.)동안 귀댁의 월평균 부채원금 상환액과 이자의 합계액은 얼마입니까?

총 **부채원금 상환액과 이자 합계** 월평균 [억 천 백 십 일]만원

문61. 지난 3개월(2023.3.1.~2023.5.31.)동안 귀댁의 월평균 총 가구소득은 얼마입니까? (※ 세전 소득 기준)

※ 총 가구소득= 가구원 전체 근로소득+재산소득+사적 이전소득+공적 이전소득

총 **가구소득** 월평균 [억 천 백 십 일]만원

※ 면접원 확인 : ① 한 달 기준 가구소득입니다. 연봉을 기입하지 않았는지 체크하십시오.
② 가구소득이 0만원인 경우는 공적이전소득, 사적이전소득을 확인하십시오.

문62. 지난 3개월(2023.3.1.~2023.5.31.)동안 귀하의 월평균 총 근로소득은 얼마입니까? (※ 세전 소득 기준)

※ 근로소득= 임금 + 사업소득(자영소득 포함)
※ 사업소득자는 순소득(총소득-경비)

총 **근로소득** 월평균 [억 천 백 십 일]만원

※ 면접원 확인 : ① 한 달 기준 개인 근로소득(3개월 평균)입니다.
② 가구소득이 0만원인 경우 개인 근로소득은 0만원 이상일 수 없습니다.

문63. 귀댁이 현재 거주하고 있는 집의 유형은 무엇입니까?

① 단독주택 (일반 단독주택, 다가구 단독주택)
② 아파트
③ 연립 및 다세대주택 (빌라, 다세대주택)
④ 기타 (영업용 건물, 오피스텔, 고시원, 기숙사, 컨테이너 등)

문64. 귀댁이 현재 거주하는 집의 점유형태는 무엇입니까?

① 자가 ② 전세 ③ 보증부 월세(반전세 포함)
④ 월세(사글세) ⑤ 기타 (무상, 사택 등)

설문에 응해 주셔서 진심으로 감사드립니다.
본 조사의 내용은 통계법에 의해 엄격하게 보호되며 통계적 목적만을 위해 사용될 것입니다.

「사회갈등과 사회통합 실태조사」 조사참여·자료활용 동의서

■ 국무총리실 산하 국책 연구기관인 한국보건사회연구원에서 '**사회통합도 제고를 위한 정책방향 연구**'를 수행하고 있으며, 연구에서 「**2023년 사회갈등과 사회통합 실태조사**」를 실시하고 있습니다. 귀하께서 응답해 주시는 내용은 다른 분들의 의견과 함께 집계·분석되어 우리국민의 사회통합에 대한 인식을 파악하는 기초자료로 사용될 것입니다.

■ 이 조사를 통해 수집된 개인정보와 응답하신 내용은 **통계법 제33조(비밀의 보호 등)에 의거하여 비밀이 보장되고 연구 목적 외에는 사용하지 않을 것을 약속드립니다.** 귀하의 응답은 정부의 올바른 정책수립에 귀중한 기초자료로 이용되오니 시간을 내어 협조해 주시면 대단히 감사하겠습니다.

■ 본인은 「2023년 사회갈등과 사회통합 실태조사」수행과 관련 통계작성의 과정에서 필요한 개인정보를 한국보건사회연구원에 제공하는 데 동의합니다.

[연구 목적] 사회갈등 유형과 대상에 대한 인식, 정책 선호, 삶의 만족도와 행복도, 사회통합 인식, 등의 변화를 일관적이고 체계적으로 분석하는 데 활용

[조사·이용 목적] ① 사회갈등과 사회통합에 대한 국민인식
② 사회갈등 유형과 대상에 대한 인식
③ 사회통합 증진을 위한 정책 수립 근거 마련

[조사 대상] 전국 만19세 이상~만75세 이하 대한민국 국적의 남녀 4,000가구

[조사 기간, 방법] 2023년 6월 ~ 8월, 대면면접조사

[조사답례품] 5,000원 상품권

[문의처] 조사: 한국리서치 02-3014-0122, 연구 참여권익 및 활용: 한국보건사회연구원 044-287-8393, 8400

[개인정보 조사 항목] 성명, 전화번호, 주소 등

[민감정보 조사 항목] 소득, 생활비, 재산, 부채, 건강 등 설문문항 항목

[보유 및 이용기간] 상기『개인정보의 조사·이용목적』을 달성하는데 필요한 기간 동안에 한하여 보유 및 이용됩니다. 단, **성명, 전화번호, 주소 등 개인을 식별할 수 있는 정보는 삭제 및 부호화 처리됩니다.**

■ 본인이 원하지 않으면 언제든지 조사에 참여하는 것을 거절할 수 있고, 거절하더라도 이익에 대한 손실 없이 참여를 포기할 수 있다는 사실을 이해하였습니다.

■ 본인은 한국보건사회연구원에 자신의 개인정보에 대한 열람, 정정, 삭제, 처리정지 등의 요구를 언제든지 요청할 수 있음을 이해하였습니다.

■ 본인은「2023년 사회통합 실태조사」의 내용을 충분히 이해하고 자의(自意)에 의해 조사에 참여하는 것을 동의합니다.

※본인은 위 사항들을 이해하였고, '사회통합 실태진단 및 대응방안' 연구의 조사대상으로 참여하며 개인정보 제공에 동의합니다.

☐ 동의함 ☐ 동의안함

2023년 월 일

응답자 : _____(인) 조사원 : _____(인)

[부록 3] 2023 사회통합 실태조사 기초분석

〈부표 3-1〉 (ㅣ. 가구 구성 및 응답자 일반사항) 생계를 같이하는 가구원 수

(단위: %)

전체		1명	2명	3명	4명	5명 이상	평균(명)	t/F
전체		16.75	27.90	25.59	22.31	7.45	2.78	
성별	남성	19.76	25.35	26.02	22.42	6.45	2.72	-1.570
	여성	13.65	30.52	25.14	22.21	8.48	2.84	
연령	20대 이하	19.98	13.24	29.01	26.40	11.37	2.99	115.550***
	30대	20.86	22.55	34.60	17.00	4.99	2.64	
	40대	14.64	16.15	25.48	30.77	12.96	3.14	
	50대	12.29	25.96	24.78	30.98	5.99	2.93	
	60대 이상	17.21	52.36	17.97	9.13	3.33	2.32	
세대	청년	20.67	17.64	30.95	22.19	8.56	2.82	125.025***
	중년	14.50	25.35	26.09	26.34	7.72	2.89	
	노년	18.41	57.07	13.65	6.57	4.31	2.25	
지역1	수도권	16.06	23.83	27.31	26.71	6.09	2.85	3.838***
	비수도권	17.48	32.20	23.76	17.67	8.89	2.71	
권역	서울권	19.84	20.62	25.50	24.59	9.45	2.87	3.190**
	경인권	13.88	25.68	28.36	27.93	4.15	2.83	
	충청권	19.46	32.08	23.56	16.62	8.29	2.65	
	전라권	16.78	30.29	21.21	19.08	12.64	2.84	
	경북권	15.05	35.81	26.44	16.15	6.56	2.66	
	경남권	17.34	30.72	24.03	19.74	8.18	2.72	
	강원권	18.06	38.61	23.23	11.92	8.17	2.55	
	제주권	24.30	22.78	22.18	16.84	13.89	2.75	
지역2	대도시	18.96	25.62	25.32	22.52	7.59	2.76	4.785**
	중소도시	14.79	27.59	27.16	23.53	6.93	2.81	
	농어촌	17.27	40.85	17.79	14.30	9.80	2.64	
주관적 소득계층	하층	40.38	31.36	13.66	10.71	3.90	2.07	81.351***
	중하층	18.47	29.16	25.55	21.72	5.09	2.67	
	중간층	10.98	27.02	28.46	23.87	9.67	2.97	
	중상층(상층)	5.45	18.83	25.24	37.62	12.86	3.34	
월평균 근로소득	200만 원 미만	14.90	32.08	25.05	19.25	8.71	2.78	19.220***
	200만 원대	20.86	28.46	25.02	19.40	6.26	2.63	
	300만 원대	20.67	24.56	27.57	20.71	6.50	2.70	
	400만 원대	15.67	24.41	24.16	28.91	6.85	2.87	
	500만 원 이상	8.09	19.60	26.68	37.98	7.65	3.20	
학력	중졸 이하	24.76	49.45	13.60	5.86	6.33	2.23	110.747***
	고졸	14.36	29.63	24.62	22.66	8.73	2.84	
	대졸 이상	16.68	20.45	29.73	26.52	6.62	2.88	
경제활동 상태	상용직 임금근로자	18.18	21.92	27.48	26.30	6.12	2.82	7.619***
	임시, 일용직, 특고	21.51	33.24	23.63	15.23	6.38	2.53	
	고용주, 자영자	17.49	33.76	20.64	20.62	7.48	2.69	
	무급가족 종사자	3.24	55.71	18.45	10.23	12.37	2.77	
	실업자	27.37	22.43	24.30	18.80	7.11	2.57	
	비경제활동인구	10.28	28.75	28.48	22.79	9.70	2.96	
취업자 여부	취업자	18.11	28.04	24.71	22.42	6.72	2.73	-0.771
	비취업자	13.46	27.57	27.70	22.05	9.22	2.89	
직업	관리자, 전문가	14.05	23.21	25.30	30.99	6.45	2.98	20.939***
	사무, 서비스, 판매 종사자	18.55	25.07	25.49	23.47	7.42	2.77	
	숙련 및 기술직	17.48	34.69	23.69	18.15	6.00	2.64	
	단순노무 종사자	22.52	45.00	19.37	10.51	2.60	2.26	
직업안정성	정규직	17.96	20.35	27.56	27.89	6.24	2.86	6.238***
	비정규직	22.44	33.57	23.15	14.35	6.50	2.50	
이념적 성향	보수적	16.35	36.37	23.89	19.48	3.91	2.59	20.819***
	중도적	15.56	26.83	26.33	22.69	8.59	2.84	
	진보적	20.28	20.60	25.68	24.71	8.73	2.83	

〈부표 3-2〉 (Ⅰ. 가구 구성 및 응답자 일반사항) 가구원 중 노인 수

(단위: %)

전체		0명	1명	2명 이상	평균(명)	t/F
전체		74.77	13.51	11.72	0.37	
성별	남성	75.54	12.21	12.25	0.37	-0.327
	여성	73.98	14.84	11.18	0.37	
연령	20대 이하	92.25	4.57	3.19	0.11	617.746***
	30대	88.66	8.26	3.09	0.14	
	40대	83.41	10.26	6.32	0.23	
	50대	92.02	6.96	1.01	0.09	
	60대 이상	32.20	31.20	36.60	1.05	
세대	청년	91.93	5.13	2.95	0.11	3,302.939***
	중년	85.59	10.98	3.44	0.18	
	노년	0.00	39.12	60.88	1.61	
지역1	수도권	77.10	11.76	11.14	0.34	-2.468*
	비수도권	72.32	15.35	12.33	0.40	
권역	서울권	78.06	12.05	9.89	0.32	2.339*
	경인권	76.54	11.60	11.86	0.35	
	충청권	73.56	16.50	9.94	0.36	
	전라권	71.94	14.90	13.16	0.42	
	경북권	69.95	15.78	14.27	0.44	
	경남권	73.21	15.25	11.55	0.38	
	강원권	70.36	12.83	16.81	0.46	
	제주권	76.26	12.74	11.00	0.35	
지역2	대도시	76.24	12.99	10.77	0.35	25.650***
	중소도시	76.46	12.26	11.28	0.35	
	농어촌	57.87	23.22	18.91	0.62	
주관적 소득계층	하층	61.29	22.74	15.97	0.55	19.959***
	중하층	75.31	12.52	12.16	0.37	
	중간층	77.05	12.02	10.93	0.34	
	중상층(상층)	78.84	14.77	6.38	0.28	
월평균 근로소득	200만 원 미만	61.80	18.38	19.82	0.58	82.098***
	200만 원대	79.87	12.07	8.05	0.28	
	300만 원대	83.49	10.45	6.06	0.23	
	400만 원대	88.24	8.47	3.29	0.15	
	500만 원 이상	85.12	8.19	6.69	0.22	
학력	중졸 이하	25.74	34.53	39.73	1.14	596.334***
	고졸	77.05	12.70	10.25	0.33	
	대졸 이상	86.19	8.46	5.35	0.19	
경제활동 상태	상용직 임금근로자	86.71	8.37	4.92	0.18	55.125***
	임시, 일용직, 특고	68.68	16.13	15.19	0.47	
	고용주, 자영자	72.35	16.60	11.05	0.39	
	무급가족 종사자	55.06	11.96	32.98	0.78	
	실업자	73.48	11.60	14.91	0.41	
	비경제활동인구	62.91	18.41	18.68	0.56	
취업자 여부	취업자	78.85	12.01	9.14	0.30	-9.348***
	비취업자	64.88	17.14	17.98	0.53	
직업	관리자, 전문가	85.73	10.53	3.74	0.18	49.312***
	사무, 서비스, 판매 종사자	82.60	10.83	6.57	0.24	
	숙련 및 기술직	71.72	13.52	14.76	0.43	
	단순노무 종사자	52.41	21.25	26.33	0.74	
직업안정성	정규직	87.71	8.10	4.19	0.16	-9.150***
	비정규직	68.64	15.09	16.28	0.48	
이념적 성향	보수적	61.06	19.01	19.93	0.59	109.506***
	중도적	77.88	11.91	10.21	0.32	
	진보적	83.08	11.07	5.86	0.23	

〈부표 3-3〉 (Ⅰ. 가구 구성 및 응답자 일반사항) 가구원 중 장애인 수

(단위: %)

전체		0명	1명	2명 이상	평균(명)	t/F
전체		96.13	3.52	0.35	0.04	
성별	남성	96.13	3.45	0.41	0.04	0.977
	여성	96.13	3.58	0.29	0.04	
연령	20대 이하	98.94	0.94	0.11	0.01	16.168***
	30대	98.23	1.53	0.24	0.02	
	40대	96.82	2.90	0.29	0.03	
	50대	95.26	4.23	0.51	0.05	
	60대 이상	93.00	6.49	0.50	0.08	
세대	청년	98.77	1.00	0.22	0.01	39.473***
	중년	96.22	3.43	0.35	0.04	
	노년	90.88	8.54	0.58	0.10	
지역1	수도권	97.67	1.92	0.40	0.03	-3.914***
	비수도권	94.50	5.20	0.30	0.06	
권역	서울권	98.51	0.97	0.52	0.02	2.224*
	경인권	97.20	2.47	0.33	0.03	
	충청권	94.39	4.99	0.62	0.06	
	전라권	94.42	5.58	0.00	0.06	
	경북권	95.30	4.53	0.18	0.05	
	경남권	94.36	5.27	0.37	0.06	
	강원권	93.59	6.41	0.00	0.06	
	제주권	93.82	5.66	0.52	0.07	
지역2	대도시	97.12	2.35	0.54	0.03	2.554
	중소도시	95.92	3.86	0.22	0.04	
	농어촌	92.54	7.26	0.20	0.08	
주관적 소득계층	하층	91.40	7.54	1.06	0.10	18.843***
	중하층	96.15	3.41	0.44	0.04	
	중간층	97.31	2.54	0.14	0.03	
	중상층(상층)	95.46	4.54	0.00	0.05	
월평균 근로소득	200만 원 미만	93.21	5.89	0.90	0.08	16.447***
	200만 원대	97.63	2.37	0.00	0.02	
	300만 원대	98.80	1.20	0.00	0.01	
	400만 원대	96.68	3.32	0.00	0.03	
	500만 원 이상	98.72	1.28	0.00	0.01	
학력	중졸 이하	87.80	11.01	1.19	0.13	63.160***
	고졸	96.12	3.42	0.45	0.04	
	대졸 이상	98.43	1.54	0.03	0.02	
경제활동 상태	상용직 임금근로자	98.02	1.98	0.00	0.02	9.096***
	임시, 일용직, 특고	94.76	4.84	0.40	0.06	
	고용주, 자영자	97.20	2.68	0.12	0.03	
	무급가족 종사자	92.19	7.81	0.00	0.08	
	실업자	93.23	6.41	0.36	0.07	
	비경제활동인구	93.98	4.92	1.10	0.07	
취업자 여부	취업자	97.08	2.82	0.10	0.03	-3.776***
	비취업자	93.84	5.20	0.96	0.07	
직업	관리자, 전문가	98.11	1.89	0.00	0.02	9.108***
	사무, 서비스, 판매 종사자	97.52	2.37	0.11	0.03	
	숙련 및 기술직	96.26	3.57	0.17	0.04	
	단순노무 종사자	93.53	6.47	0.00	0.06	
직업안정성	정규직	98.09	1.91	0.00	0.02	-3.617***
	비정규직	95.01	4.63	0.36	0.05	
이념적 성향	보수적	95.29	4.39	0.33	0.05	4.632*
	중도적	96.04	3.56	0.40	0.04	
	진보적	97.37	2.36	0.27	0.03	

〈부표 3-4〉 (Ⅰ. 가구 구성 및 응답자 일반사항) 만성질환자 수

(단위: %)

전체		0명	1명	2명 이상	평균(명)	t/F
전체		82.78	12.91	4.30	0.22	
성별	남성	84.16	11.90	3.94	0.20	-1.855
	여성	81.37	13.96	4.68	0.23	
연령	20대 이하	94.91	4.30	0.79	0.06	148.722***
	30대	94.23	5.28	0.49	0.06	
	40대	89.53	8.05	2.42	0.13	
	50대	83.47	13.12	3.41	0.20	
	60대 이상	60.95	27.56	11.49	0.51	
세대	청년	94.95	4.52	0.52	0.06	266.599***
	중년	83.98	12.86	3.16	0.19	
	노년	55.43	28.68	15.88	0.61	
지역1	수도권	87.18	9.42	3.40	0.16	-4.929***
	비수도권	78.14	16.61	5.26	0.27	
권역	서울권	90.44	5.65	3.91	0.13	7.824***
	경인권	85.30	11.59	3.11	0.18	
	충청권	74.96	19.17	5.87	0.31	
	전라권	75.77	18.45	5.78	0.30	
	경북권	77.56	15.55	6.89	0.30	
	경남권	78.89	16.89	4.22	0.25	
	강원권	88.97	7.49	3.54	0.15	
	제주권	93.40	6.60	0.00	0.07	
지역2	대도시	85.87	10.20	3.93	0.18	21.107***
	중소도시	82.34	13.81	3.86	0.22	
	농어촌	70.24	21.05	8.71	0.39	
주관적 소득계층	하층	74.59	20.05	5.36	0.31	14.434***
	중하층	81.64	13.91	4.44	0.23	
	중간층	85.13	10.79	4.08	0.19	
	중상층(상층)	87.64	9.29	3.07	0.15	
월평균 근로소득	200만 원 미만	75.76	17.02	7.22	0.32	37.087***
	200만 원대	84.69	12.43	2.89	0.18	
	300만 원대	88.05	9.83	2.11	0.14	
	400만 원대	89.49	8.39	2.11	0.13	
	500만 원 이상	89.95	7.77	2.28	0.12	
학력	중졸 이하	56.39	28.51	15.10	0.59	206.312***
	고졸	83.11	13.09	3.79	0.21	
	대졸 이상	89.72	8.48	1.80	0.12	
경제활동 상태	상용직 임금근로자	89.84	8.74	1.42	0.12	31.866***
	임시, 일용직, 특고	80.19	13.95	5.86	0.26	
	고용주, 자영자	80.42	15.31	4.27	0.24	
	무급가족 종사자	63.60	18.45	17.96	0.54	
	실업자	87.98	9.20	2.81	0.15	
	비경제활동인구	75.32	17.42	7.26	0.32	
취업자 여부	취업자	84.89	11.69	3.43	0.19	-6.207***
	비취업자	77.68	15.89	6.43	0.29	
직업	관리자, 전문가	91.67	7.73	0.60	0.09	27.284***
	사무, 서비스, 판매 종사자	88.27	9.18	2.55	0.14	
	숙련 및 기술직	75.67	18.25	6.08	0.30	
	단순노무 종사자	68.05	23.17	8.79	0.41	
직업안정성	정규직	90.75	8.05	1.20	0.10	-6.213***
	비정규직	79.19	15.17	5.64	0.27	
이념적 성향	보수적	74.37	18.15	7.48	0.33	38.067***
	중도적	84.77	11.65	3.58	0.19	
	진보적	87.66	9.93	2.41	0.15	

〈부표 3-5〉 (Ⅰ. 가구 구성 및 응답자 일반사항) 18세 미만 아동 수

(단위: %)

전체		0명	1명	2명 이상	평균(명)	t/F
전체		80.09	11.72	8.19	0.30	
성별	남성	82.27	9.85	7.88	0.26	-3.357**
	여성	77.84	13.65	8.51	0.33	
연령	20대 이하	92.80	6.60	0.60	0.08	363.575***
	30대	65.36	21.14	13.50	0.51	
	40대	50.08	24.22	25.70	0.80	
	50대	89.75	7.56	2.69	0.13	
	60대 이상	96.64	2.63	0.73	0.05	
세대	청년	86.16	10.52	3.32	0.18	138.626***
	중년	73.11	14.57	12.31	0.41	
	노년	96.53	2.64	0.83	0.06	
지역1	수도권	79.00	13.33	7.67	0.30	-0.201
	비수도권	81.23	10.02	8.74	0.30	
권역	서울권	82.90	10.14	6.96	0.26	0.929
	경인권	76.76	15.17	8.07	0.32	
	충청권	80.78	10.32	8.90	0.31	
	전라권	81.91	10.06	8.03	0.28	
	경북권	79.29	11.69	9.03	0.32	
	경남권	82.54	8.61	8.85	0.28	
	강원권	81.80	10.58	7.63	0.27	
	제주권	78.17	10.07	11.76	0.34	
지역2	대도시	82.98	9.68	7.34	0.26	4.578*
	중소도시	77.04	13.88	9.08	0.33	
	농어촌	83.50	9.28	7.22	0.26	
주관적 소득계층	하층	91.79	5.47	2.74	0.12	24.635***
	중하층	82.00	11.04	6.95	0.26	
	중간층	76.52	13.84	9.64	0.35	
	중상층(상층)	72.84	11.09	16.07	0.45	
월평균 근로소득	200만 원 미만	83.01	10.81	6.19	0.24	31.767***
	200만 원대	85.61	9.14	5.25	0.21	
	300만 원대	79.45	11.65	8.91	0.32	
	400만 원대	74.23	14.87	10.90	0.38	
	500만 원 이상	62.31	18.58	19.11	0.58	
학력	중졸 이하	95.68	3.05	1.27	0.06	132.219***
	고졸	84.87	9.46	5.67	0.22	
	대졸 이상	71.57	16.11	12.32	0.43	
경제활동 상태	상용직 임금근로자	75.23	13.98	10.79	0.38	13.783***
	임시, 일용직, 특고	85.51	8.48	6.01	0.22	
	고용주, 자영자	83.88	8.67	7.45	0.25	
	무급가족 종사자	89.80	7.52	2.68	0.16	
	실업자	89.41	9.53	1.06	0.12	
	비경제활동인구	79.00	13.12	7.88	0.30	
취업자 여부	취업자	79.74	11.42	8.84	0.31	2.947**
	비취업자	80.94	12.45	6.61	0.27	
직업	관리자, 전문가	67.29	16.09	16.62	0.55	23.352***
	사무, 서비스, 판매 종사자	78.52	12.48	8.99	0.32	
	숙련 및 기술직	86.41	7.42	6.17	0.21	
	단순노무 종사자	92.81	5.12	2.08	0.10	
직업안정성	정규직	74.31	14.06	11.63	0.40	6.925***
	비정규직	86.28	9.10	4.61	0.19	
이념적 성향	보수적	86.93	8.34	4.73	0.18	29.009***
	중도적	78.34	12.45	9.21	0.33	
	진보적	76.46	13.86	9.67	0.35	

〈부표 3-6〉 (Ⅰ. 가구 구성 및 응답자 일반사항) 실업자 수

(단위: %)

전체		0명	1명	2명 이상	평균(명)	t/F
전체		87.50	10.26	2.24	0.15	
성별	남성	85.68	11.50	2.82	0.17	2.193*
	여성	89.37	8.97	1.65	0.13	
연령	20대 이하	85.04	12.49	2.47	0.18	3.943**
	30대	93.54	5.77	0.68	0.07	
	40대	89.51	7.90	2.60	0.15	
	50대	86.08	11.78	2.13	0.16	
	60대 이상	84.76	12.29	2.95	0.18	
세대	청년	88.00	10.01	1.98	0.14	0.925
	중년	88.40	9.60	2.00	0.15	
	노년	82.97	13.31	3.71	0.21	
지역1	수도권	83.24	13.28	3.48	0.22	6.075***
	비수도권	92.00	7.06	0.94	0.09	
권역	서울권	83.35	11.31	5.34	0.25	11.185***
	경인권	83.18	14.41	2.41	0.20	
	충청권	91.73	7.69	0.59	0.09	
	전라권	92.25	7.13	0.62	0.09	
	경북권	94.06	5.01	0.93	0.07	
	경남권	91.50	7.13	1.38	0.10	
	강원권	87.95	11.35	0.71	0.13	
	제주권	92.09	6.08	1.83	0.10	
지역2	대도시	88.10	8.79	3.11	0.16	3.616*
	중소도시	86.09	12.23	1.67	0.16	
	농어촌	92.68	6.02	1.30	0.09	
주관적 소득계층	하층	76.04	20.06	3.90	0.29	6.817***
	중하층	86.81	10.66	2.54	0.17	
	중간층	90.20	7.98	1.82	0.12	
	중상층(상층)	92.82	6.85	0.33	0.08	
월평균 근로소득	200만 원 미만	79.94	16.79	3.27	0.24	14.784***
	200만 원대	93.72	5.06	1.22	0.08	
	300만 원대	91.92	6.99	1.09	0.11	
	400만 원대	92.76	5.99	1.25	0.09	
	500만 원 이상	89.86	6.73	3.41	0.14	
학력	중졸 이하	85.36	11.93	2.71	0.17	1.723
	고졸	86.18	10.80	3.02	0.18	
	대졸 이상	89.26	9.31	1.43	0.13	
경제활동 상태	상용직 임금근로자	93.11	5.18	1.71	0.10	187.821***
	임시, 일용직, 특고	90.34	8.19	1.48	0.12	
	고용주, 자영자	94.47	4.70	0.84	0.06	
	무급가족 종사자	96.90	3.10	0.00	0.03	
	실업자	8.63	80.68	10.68	1.03	
	비경제활동인구	88.80	8.31	2.88	0.15	
취업자 여부	취업자	93.13	5.49	1.38	0.09	-10.232***
	비취업자	73.86	21.81	4.34	0.31	
직업	관리자, 전문가	91.08	6.94	1.98	0.11	1.357
	사무, 서비스, 판매 종사자	93.65	4.85	1.50	0.09	
	숙련 및 기술직	92.46	6.68	0.86	0.09	
	단순노무 종사자	93.49	5.74	0.77	0.07	
직업안정성	정규직	93.25	4.94	1.81	0.10	-0.730
	비정규직	90.69	8.01	1.30	0.11	
이념적 성향	보수적	88.40	9.73	1.88	0.14	0.415
	중도적	86.44	10.87	2.69	0.17	
	진보적	89.15	9.32	1.54	0.13	

〈부표 3-7〉 (Ⅰ. 가구 구성 및 응답자 일반사항) 가구주와의 관계

(단위: %)

전체		가구주 본인	배우자	자녀	자녀의 배우자	부모	손자녀	기타	X^2(df)
전체		50.34	31.45	17.34	0.07	0.49	0.14	0.18	
성별	남성	78.68	0.56	19.84	0.00	0.44	0.20	0.27	2,044.497(6)***
	여성	21.13	63.28	14.76	0.14	0.53	0.08	0.09	
연령	20대 이하	23.82	5.07	69.65	0.00	0.11	0.83	0.51	1,827.672(24)***
	30대	45.29	31.20	23.11	0.40	0.00	0.00	0.00	
	40대	54.43	38.47	6.91	0.00	0.11	0.00	0.08	
	50대	56.83	41.80	0.51	0.00	0.48	0.00	0.37	
	60대 이상	63.16	35.42	0.06	0.00	1.37	0.00	0.00	
세대	청년	30.40	13.34	55.10	0.25	0.07	0.53	0.32	1,490.933(12)***
	중년	55.65	39.85	4.03	0.00	0.31	0.00	0.16	
	노년	66.23	31.70	0.10	0.00	1.97	0.00	0.00	
지역1	수도권	49.20	31.54	18.27	0.13	0.50	0.21	0.16	7.083(6)
	비수도권	51.54	31.36	16.35	0.00	0.47	0.07	0.21	
권역	서울권	50.35	28.44	20.28	0.00	0.36	0.57	0.00	44.320(42)
	경인권	48.53	33.32	17.11	0.20	0.58	0.00	0.25	
	충청권	53.85	30.07	15.22	0.00	0.64	0.13	0.09	
	전라권	50.08	33.23	16.53	0.00	0.00	0.00	0.16	
	경북권	50.23	34.47	14.52	0.00	0.58	0.19	0.00	
	경남권	50.45	30.55	17.93	0.00	0.52	0.02	0.52	
	강원권	54.17	27.99	16.94	0.00	0.90	0.00	0.00	
	제주권	59.12	22.32	18.50	0.00	0.06	0.00	0.00	
지역2	대도시	49.92	29.39	19.63	0.00	0.53	0.29	0.25	33.267(12)**
	중소도시	49.71	32.42	17.13	0.14	0.46	0.04	0.11	
	농어촌	55.94	35.98	7.32	0.00	0.42	0.04	0.30	
주관적 소득계층	하층	70.29	18.69	9.24	0.00	0.47	0.62	0.70	89.481(18)***
	중하층	52.31	31.43	15.20	0.00	0.84	0.05	0.18	
	중간층	44.81	34.32	20.30	0.15	0.25	0.13	0.04	
	중상층(상층)	42.75	32.82	24.03	0.00	0.00	0.00	0.41	
월평균 근로소득	200만 원 미만	33.69	44.95	19.58	0.17	1.07	0.21	0.34	560.421(24)***
	200만 원대	45.08	33.23	21.28	0.00	0.10	0.10	0.22	
	300만 원대	63.84	18.74	17.07	0.00	0.13	0.22	0.00	
	400만 원대	73.45	17.77	8.77	0.00	0.00	0.00	0.00	
	500만 원 이상	80.84	10.95	8.00	0.00	0.21	0.00	0.00	
학력	중졸 이하	59.97	35.54	1.11	0.00	3.39	0.00	0.00	194.472(12)***
	고졸	46.80	33.46	19.28	0.00	0.03	0.09	0.34	
	대졸 이상	50.84	28.54	20.06	0.14	0.10	0.23	0.09	
경제활동 상태	상용직 임금근로자	57.00	22.38	20.20	0.00	0.17	0.16	0.09	626.338(30)***
	임시, 일용직, 특고	52.16	31.83	15.49	0.00	0.34	0.00	0.17	
	고용주, 자영자	71.03	23.87	5.00	0.00	0.00	0.00	0.09	
	무급가족 종사자	10.04	80.80	9.16	0.00	0.00	0.00	0.00	
	실업자	52.37	11.43	33.67	0.00	1.25	0.00	1.27	
	비경제활동인구	25.26	51.96	20.67	0.28	1.31	0.34	0.18	
취업자 여부	취업자	58.59	26.11	14.96	0.00	0.15	0.09	0.10	277.367(6)***
	비취업자	30.31	44.40	23.09	0.23	1.30	0.28	0.38	
직업	관리자, 전문가	68.77	21.02	9.64	0.00	0.56	0.00	0.00	142.795(15)***
	사무, 서비스, 판매 종사자	52.26	29.36	18.13	0.00	0.03	0.13	0.07	
	숙련 및 기술직	72.70	16.37	10.78	0.00	0.00	0.03	0.13	
	단순노무 종사자	61.10	31.67	5.84	0.00	0.96	0.00	0.43	
직업안정성	정규직	57.33	21.50	20.94	0.00	0.13	0.06	0.04	30.994(5)***
	비정규직	53.39	30.07	15.49	0.00	0.46	0.30	0.28	
이념적 성향	보수적	56.79	32.39	9.71	0.00	0.75	0.07	0.28	64.155(12)***
	중도적	47.44	32.73	19.10	0.00	0.45	0.16	0.13	
	진보적	50.10	27.05	21.87	0.32	0.27	0.19	0.21	

〈부표 3-8〉 (Ⅰ. 가구 구성 및 응답자 일반사항) 교육수준

(단위: %)

전체		중졸 이하	고졸	대졸 이상	X^2(df)
전체		12.68	41.07	46.25	
성별	남성	10.37	41.64	47.99	22.510(2)***
	여성	15.06	40.49	44.45	
연령	20대 이하	0.37	48.35	51.29	1,696.524(8)***
	30대	0.56	16.87	82.57	
	40대	1.58	39.68	58.74	
	50대	6.34	55.08	38.58	
	60대 이상	43.27	41.58	15.15	
세대	청년	0.27	36.08	63.65	1,385.041(4)***
	중년	7.43	45.32	47.25	
	노년	56.56	33.47	9.97	
지역1	수도권	8.21	40.90	50.89	43.417(2)***
	비수도권	17.40	41.26	41.34	
권역	서울권	7.09	41.00	51.91	85.221(14)***
	경인권	8.86	40.84	50.30	
	충청권	18.54	40.84	40.62	
	전라권	19.44	44.76	35.81	
	경북권	20.05	36.95	43.00	
	경남권	15.42	40.46	44.12	
	강원권	11.76	51.47	36.77	
	제주권	8.91	37.31	53.78	
지역2	대도시	10.12	41.90	47.98	100.211(4)***
	중소도시	11.53	40.38	48.09	
	농어촌	31.79	41.04	27.17	
주관적 소득계층	하층	33.42	46.01	20.57	306.657(6)***
	중하층	13.27	44.95	41.78	
	중간층	8.19	37.29	54.52	
	중상층(상층)	4.57	35.28	60.15	
월평균 근로소득	200만 원 미만	24.84	48.45	26.70	562.162(8)***
	200만 원대	8.18	42.72	49.10	
	300만 원대	3.09	34.63	62.28	
	400만 원대	4.14	33.06	62.79	
	500만 원 이상	1.12	27.40	71.48	
학력	중졸 이하	100.00	0.00	0.00	7,904.000(4)***
	고졸	0.00	100.00	0.00	
	대졸 이상	0.00	0.00	100.00	
경제활동 상태	상용직 임금근로자	1.94	27.78	70.28	672.133(10)***
	임시, 일용직, 특고	19.23	49.31	31.47	
	고용주, 자영자	15.24	48.39	36.37	
	무급가족 종사자	43.23	41.16	15.61	
	실업자	14.84	42.69	42.47	
	비경제활동인구	21.14	51.74	27.12	
취업자 여부	취업자	9.67	37.37	52.95	157.266(2)***
	비취업자	19.97	50.05	29.98	
직업	관리자, 전문가	0.70	16.22	83.08	530.379(6)***
	사무, 서비스, 판매 종사자	5.47	35.25	59.28	
	숙련 및 기술직	19.60	52.96	27.44	
	단순노무 종사자	35.86	48.06	16.08	
직업안정성	정규직	1.38	24.96	73.66	383.349(2)***
	비정규직	18.97	51.85	29.18	
이념적 성향	보수적	23.06	43.26	33.68	202.321(4)***
	중도적	10.92	40.47	48.61	
	진보적	4.89	40.03	55.07	

〈부표 3-9〉 (Ⅰ. 가구 구성 및 응답자 일반사항) 혼인상태

(단위: %)

전체		유배우 (사실혼 포함)	별거	사별	이혼	미혼(미혼 부·모 포함)	X^2(df)
전체		60.92	0.82	4.38	4.07	29.82	
성별	남성	56.27	1.23	1.81	3.97	36.73	133.127(4)***
	여성	65.71	0.40	7.02	4.17	22.70	
연령	20대 이하	6.89	0.00	0.00	1.49	91.62	2,208.263(16)***
	30대	53.45	0.51	0.00	1.21	44.82	
	40대	72.44	0.28	0.80	3.20	23.27	
	50대	81.82	1.20	2.10	7.15	7.74	
	60대 이상	76.19	1.69	15.03	5.83	1.26	
세대	청년	21.38	0.24	0.00	1.26	77.12	1,961.059(8)***
	중년	76.45	0.86	2.33	5.44	14.92	
	노년	72.60	1.75	20.64	3.83	1.19	
지역1	수도권	60.29	0.63	3.24	4.17	31.68	13.462(4)**
	비수도권	61.58	1.03	5.58	3.96	27.85	
권역	서울권	53.52	0.32	3.54	6.15	36.47	44.276(28)*
	경인권	64.18	0.80	3.06	3.03	28.93	
	충청권	58.51	0.76	5.96	5.34	29.42	
	전라권	64.26	1.96	5.19	3.26	25.33	
	경북권	64.17	1.40	6.04	2.32	26.07	
	경남권	61.70	0.33	5.76	4.70	27.52	
	강원권	59.25	0.80	3.45	2.40	34.09	
	제주권	52.54	2.33	4.70	4.74	35.68	
지역2	대도시	56.17	0.71	3.64	5.11	34.37	59.615(8)***
	중소도시	63.26	0.92	4.25	3.31	28.26	
	농어촌	70.62	0.78	8.72	3.34	16.54	
주관적 소득계층	하층	39.79	2.60	14.10	10.19	33.32	228.300(12)***
	중하층	60.75	0.72	4.06	4.96	29.52	
	중간층	65.19	0.58	2.71	2.27	29.24	
	중상층(상층)	68.57	0.00	1.09	0.55	29.79	
월평균 근로소득	200만 원 미만	59.53	0.93	8.79	5.09	25.66	267.495(16)***
	200만 원대	52.07	1.17	2.98	3.81	39.96	
	300만 원대	58.43	0.75	0.66	3.75	36.42	
	400만 원대	72.21	0.55	0.85	2.61	23.79	
	500만 원 이상	80.85	0.00	0.50	2.66	15.99	
학력	중졸 이하	63.78	1.33	22.69	7.13	5.06	575.327(8)***
	고졸	61.95	1.07	2.93	5.25	28.79	
	대졸 이상	59.21	0.46	0.64	2.18	37.51	
경제활동 상태	상용직 임금근로자	56.93	0.37	0.83	2.54	39.34	302.036(20)***
	임시, 일용직, 특고	57.21	1.12	6.14	6.58	28.95	
	고용주, 자영자	72.53	1.29	5.94	5.14	15.10	
	무급가족 종사자	87.08	0.00	0.82	0.52	11.59	
	실업자	31.11	2.40	4.46	7.51	54.53	
	비경제활동인구	64.22	0.73	8.15	3.90	23.01	
취업자 여부	취업자	62.10	0.73	3.10	3.86	30.20	30.301(4)***
	비취업자	58.05	1.04	7.46	4.57	28.88	
직업	관리자, 전문가	71.66	0.67	0.35	2.12	25.21	102.692(12)***
	사무, 서비스, 판매 종사자	58.99	0.47	2.58	3.52	34.44	
	숙련 및 기술직	65.60	1.36	4.40	3.12	25.51	
	단순노무 종사자	65.47	1.54	8.94	12.12	11.92	
직업안정성	정규직	56.84	0.40	0.54	2.28	39.94	84.822(4)***
	비정규직	55.45	1.00	5.91	6.43	31.20	
이념적 성향	보수적	68.48	1.10	9.36	3.91	17.16	118.795(8)***
	중도적	59.98	0.60	2.92	3.49	33.01	
	진보적	54.36	1.05	2.20	5.74	36.63	

〈부표 3-10〉 (Ⅰ. 가구 구성 및 응답자 일반사항) 현재 경제활동 참여 상태

(단위: %)

전체		상용직 임금 근로자	임시직 임금 근로자	일용직 임금 근로자	특수고용	고용주	고용인이 없는 자영업자	무급가족 종사자	실업자	비경제활동인구	X^2(df)
전체		37.63	7.51	2.65	1.72	2.83	16.35	2.11	5.44	23.76	
성별	남성	43.61	6.35	3.25	1.31	3.71	20.22	0.59	6.89	14.07	354.193(8)***
	여성	31.47	8.71	2.02	2.14	1.93	12.36	3.67	3.96	33.74	
연령	20대 이하	39.21	10.51	2.03	1.24	0.21	4.98	0.49	10.61	30.73	810.405(32)***
	30대	64.63	4.43	1.01	1.54	1.89	8.74	0.89	3.57	13.29	
	40대	49.99	5.79	1.40	1.50	4.27	17.41	1.12	3.50	15.03	
	50대	36.08	5.95	3.10	2.73	4.81	23.50	2.91	3.99	16.92	
	60대 이상	10.09	10.21	4.77	1.48	2.46	22.36	4.12	5.91	38.61	
세대	청년	49.02	8.43	1.51	1.26	0.52	6.06	0.39	8.34	24.46	565.056(16)***
	중년	40.02	6.23	2.53	2.24	4.24	20.26	2.35	3.85	18.28	
	노년	6.97	10.92	5.22	0.47	1.54	19.91	4.32	6.40	44.23	
지역1	수도권	41.47	8.21	2.95	1.62	2.74	11.49	0.47	7.30	23.74	82.275(8)***
	비수도권	33.56	6.78	2.32	1.82	2.93	21.48	3.84	3.48	23.78	
권역	서울권	42.43	7.55	2.82	1.35	1.48	11.88	0.23	7.01	25.24	167.064(56)***
	경인권	40.92	8.59	3.03	1.78	3.47	11.27	0.60	7.47	22.87	
	충청권	35.28	7.28	2.47	1.95	3.22	22.14	2.57	3.07	22.03	
	전라권	31.29	6.74	1.60	2.06	1.69	25.76	6.42	3.64	20.81	
	경북권	31.55	6.10	1.17	2.22	2.70	21.67	5.32	3.08	26.20	
	경남권	35.29	6.66	3.20	1.43	2.90	18.26	2.48	3.91	25.88	
	강원권	30.88	9.12	3.33	1.12	7.05	19.20	2.90	3.86	22.54	
	제주권	36.66	4.01	2.45	2.19	2.37	25.97	2.65	2.93	20.77	
지역2	대도시	39.46	8.04	3.08	1.83	1.50	14.87	0.64	5.45	25.12	191.577(16)***
	중소도시	39.04	7.39	2.44	1.72	3.68	14.11	1.83	5.81	23.97	
	농어촌	20.50	5.65	1.71	1.13	4.50	36.51	10.84	3.27	15.89	
주관적 소득계층	하층	17.01	14.53	6.57	1.84	1.14	14.45	1.87	13.80	28.79	171.696(24)***
	중하층	39.02	8.61	2.79	1.33	1.55	17.82	2.29	5.63	20.96	
	중간층	41.83	5.38	1.77	2.10	4.23	15.57	2.03	3.52	23.56	
	중상층(상층)	33.01	3.49	1.13	0.94	3.54	16.32	1.93	3.55	36.10	
월평균 근로소득	200만 원 미만	4.80	7.45	3.24	0.78	0.45	6.69	4.97	12.90	58.71	2,772.208(32)***
	200만 원대	54.91	15.34	4.31	2.36	1.94	19.38	0.63	0.35	0.78	
	300만 원대	64.52	3.56	1.45	3.06	2.36	23.22	0.08	0.81	0.95	
	400만 원대	62.46	2.95	0.41	1.49	5.59	23.96	0.00	1.37	1.77	
	500만 원 이상	53.65	1.48	0.64	1.71	12.67	27.59	0.00	0.00	2.25	
학력	중졸 이하	5.76	9.57	8.26	0.18	1.32	21.74	7.18	6.37	39.61	744.737(16)***
	고졸	25.45	9.48	2.80	1.99	2.52	20.08	2.11	5.66	29.92	
	대졸 이상	57.19	5.21	0.98	1.90	3.53	11.56	0.71	5.00	13.93	
경제활동 상태	상용직 임금근로자	100.00	0.00	0.00	0.00	0.00	0.00	0.00	0.00	0.00	19,760.000(40)***
	임시, 일용직, 특고	0.00	63.25	22.28	14.47	0.00	0.00	0.00	0.00	0.00	
	고용주, 자영자	0.00	0.00	0.00	0.00	14.77	85.23	0.00	0.00	0.00	
	무급가족 종사자	0.00	0.00	0.00	0.00	0.00	0.00	100.00	0.00	0.00	
	실업자	0.00	0.00	0.00	0.00	0.00	0.00	0.00	100.00	0.00	
	비경제활동인구	0.00	0.00	0.00	0.00	0.00	0.00	0.00	0.00	100.00	
취업자 여부	취업자	53.15	10.61	3.74	2.43	4.00	23.09	2.98	0.00	0.00	3,952.000(8)***
	비취업자	0.00	0.00	0.00	0.00	0.00	0.00	0.00	18.64	81.36	
직업	관리자, 전문가	74.63	4.73	0.05	2.82	7.48	10.28	0.00	0.00	0.00	822.167(18)***
	사무, 서비스, 판매 종사자	54.74	9.56	1.15	2.97	4.06	25.44	2.08	0.00	0.00	
	숙련 및 기술직	46.99	7.88	4.45	0.66	2.52	29.39	8.11	0.00	0.00	
	단순노무 종사자	19.97	38.14	32.22	1.71	1.92	4.31	1.74	0.00	0.00	
직업안정성	정규직	100.00	0.00	0.00	0.00	0.00	0.00	0.00	0.00	0.00	1,298.237(2)***
	비정규직	23.33	56.70	19.97	0.00	0.00	0.00	0.00	0.00	0.00	
이념적 성향	보수적	25.91	7.84	3.45	1.75	3.08	22.14	2.28	3.96	29.59	99.213(16)***
	중도적	39.66	7.61	2.52	1.54	2.43	14.09	2.38	6.59	23.17	
	진보적	46.30	6.88	2.01	2.14	3.57	15.27	1.21	4.27	18.35	

〈부표 3-11〉 (Ⅰ. 가구 구성 및 응답자 일반사항) 현재 직업

(단위: %)

취업자		관리자	전문가 및 관련 종사자	사무 종사자	서비스 종사자	판매종사자	농림어업 숙련 종사자	기능원 및 관련 기능 종사자	장치·기계 조작 및 조립 종사자	단순노무 종사자	군인	X^2(df)
전체		4.90	6.22	24.49	24.84	13.76	4.75	10.86	3.39	6.69	0.10	
성별	남성	7.75	5.41	21.91	20.17	12.11	4.32	16.41	5.53	6.31	0.07	300.068(9) ***
	여성	1.18	7.28	27.85	30.93	15.93	5.32	3.59	0.59	7.20	0.14	
연령	20대 이하	0.39	7.38	36.97	29.73	10.82	0.39	8.35	3.96	2.02	0.00	771.362 (36)***
	30대	4.31	8.01	48.58	17.22	9.93	0.56	6.92	2.10	1.85	0.51	
	40대	6.87	8.88	26.72	23.16	14.02	1.71	12.39	3.64	2.61	0.00	
	50대	7.07	5.05	13.38	28.49	16.64	5.12	14.87	3.72	5.65	0.00	
	60대 이상	3.90	1.93	2.08	26.47	16.00	15.18	10.02	3.57	20.87	0.00	
세대	청년	1.98	7.75	43.33	24.01	10.43	0.34	7.38	2.94	1.85	0.00	543.608 (18)***
	중년	6.11	6.35	20.57	26.00	14.74	4.31	12.40	3.65	5.71	0.16	
	노년	4.73	1.55	1.42	19.65	16.07	18.71	9.97	2.85	25.06	0.00	
지역1	수도권	5.91	6.66	30.94	24.83	12.99	0.07	9.17	3.17	6.09	0.17	124.335(9) ***
	비수도권	3.89	5.77	18.02	24.84	14.54	9.45	12.55	3.60	7.30	0.04	
권역	서울권	3.70	6.32	34.72	26.89	15.55	0.00	5.78	1.51	5.20	0.33	231.769 (63)***
	경인권	7.15	6.85	28.83	23.68	11.55	0.11	11.07	4.10	6.58	0.07	
	충청권	4.91	7.40	19.21	23.99	13.15	9.97	10.32	3.86	7.20	0.00	
	전라권	4.50	4.82	15.43	26.45	13.43	13.94	11.47	3.33	6.63	0.00	
	경북권	3.27	6.67	17.13	24.31	14.95	11.03	15.30	2.34	4.99	0.00	
	경남권	3.30	4.18	19.76	22.86	17.05	3.85	15.52	3.95	9.51	0.00	
	강원권	3.58	7.92	15.96	29.25	13.36	12.98	2.98	6.02	7.32	0.62	
	제주권	2.35	5.25	18.94	35.61	7.08	13.58	9.04	3.00	5.15	0.00	
지역2	대도시	3.79	6.46	27.38	27.42	15.24	0.05	10.36	2.04	7.05	0.20	447.737 (18)***
	중소도시	5.84	6.77	25.19	23.89	12.04	2.89	12.24	4.37	6.74	0.04	
	농어촌	4.89	2.44	8.84	18.73	16.15	33.86	6.04	4.11	4.94	0.00	
주관적 소득 계층	하층	3.61	2.01	8.43	25.07	9.75	10.00	17.55	4.07	19.50	0.00	228.616 (27)***
	중하층	3.81	4.37	23.48	26.19	14.48	4.26	12.61	3.86	6.89	0.05	
	중간층	5.93	7.90	28.43	23.63	13.96	4.27	7.95	3.10	4.69	0.13	
	중상층(상층)	6.50	13.39	23.21	25.10	13.06	4.02	12.75	0.77	0.67	0.53	
월평균 근로 소득	200만 원 미만	0.00	3.10	4.02	28.64	12.86	19.88	7.87	2.32	21.31	0.00	728.766 (36)***
	200만 원대	1.42	5.65	26.25	29.33	13.51	2.21	10.87	3.04	7.73	0.00	
	300만 원대	4.23	6.08	32.71	21.62	14.21	1.86	12.28	4.87	2.05	0.09	
	400만 원대	9.35	6.24	32.85	19.27	13.03	1.70	13.61	2.79	1.02	0.14	
	500만 원 이상	15.81	11.48	20.37	21.14	15.33	1.68	8.91	3.23	1.61	0.45	
학력	중졸 이하	0.81	0.00	0.71	20.49	14.50	24.53	11.13	3.04	24.80	0.00	1,100.553 (18)***
	고졸	3.37	1.46	6.99	33.85	18.66	4.48	17.09	5.44	8.61	0.05	
	대졸 이상	6.74	10.71	41.18	19.27	10.17	1.33	6.41	2.00	2.03	0.16	
경제 활동 상태	상용직 임금근로자	7.18	8.44	44.08	16.15	4.75	0.00	12.71	3.98	2.51	0.19	1,919.576 (27)***
	임시, 일용직, 특고	0.92	4.12	4.11	35.47	11.86	0.07	12.31	2.41	28.74	0.00	
	고용주, 자영자	3.44	3.85	1.18	35.57	31.92	11.92	7.37	3.20	1.54	0.00	
	무급가족 종사자	0.00	0.00	1.67	22.23	20.14	50.82	1.24	0.00	3.90	0.00	
취업자 여부	취업자	4.90	6.22	24.49	24.84	13.76	4.75	10.86	3.39	6.69	0.10	
직업	관리자, 전문가	44.09	55.91	0.00	0.00	0.00	0.00	0.00	0.00	0.00	0.00	8,568.000 (27)***
	사무, 서비스, 판매 종사자	0.00	0.00	38.81	39.37	21.82	0.00	0.00	0.00	0.00	0.00	
	숙련 및 기술직	0.00	0.00	0.00	0.00	0.00	24.90	56.84	17.73	0.00	0.53	
	단순노무 종사자	0.00	0.00	0.00	0.00	0.00	0.00	0.00	0.00	100.00	0.00	
직업 안정성	정규직	7.62	8.68	47.11	14.64	4.07	0.00	11.73	4.09	1.86	0.21	564.931 (9)***
	비정규직	1.36	3.36	5.42	32.81	10.85	0.06	16.08	2.61	27.44	0.00	
이념적 성향	보수적	4.78	5.13	14.54	26.53	16.18	7.56	9.77	4.15	11.12	0.26	69.534 (18)***
	중도적	5.29	6.66	25.56	24.97	12.80	3.93	11.67	3.32	5.72	0.08	
	진보적	4.13	6.30	32.12	22.80	13.55	3.83	10.07	2.76	4.45	0.00	

〈부표 3-12〉 (Ⅰ. 가구 구성 및 응답자 일반사항) 현재 고용형태

(단위: %)

상용직		정규직	비정규직	X^2(df)
전체		91.78	8.22	
성별	남성	93.09	6.91	13.313(1)***
	여성	89.91	10.09	
연령	20대 이하	91.97	8.03	91.466(4)***
	30대	97.63	2.37	
	40대	93.86	6.14	
	50대	88.97	11.03	
	60대 이상	66.63	33.37	
세대	청년	95.38	4.62	69.083(2)***
	중년	91.40	8.60	
	노년	53.52	46.48	
지역1	수도권	91.74	8.26	0.878(1)
	비수도권	91.84	8.16	
권역	서울권	91.92	8.08	3.725(7)
	경인권	91.63	8.37	
	충청권	91.08	8.92	
	전라권	87.85	12.15	
	경북권	93.24	6.76	
	경남권	93.70	6.30	
	강원권	92.17	7.83	
	제주권	92.50	7.50	
지역2	대도시	92.03	7.97	1.372(2)
	중소도시	92.30	7.70	
	농어촌	83.74	16.26	
주관적 소득계층	하층	81.19	18.81	12.167(3)**
	중하층	91.43	8.57	
	중간층	92.62	7.38	
	중상층(상층)	96.99	3.01	
월평균 근로소득	200만 원 미만	62.07	37.93	95.867(4)***
	200만 원대	89.54	10.46	
	300만 원대	94.01	5.99	
	400만 원대	96.85	3.15	
	500만 원 이상	96.93	3.07	
학력	중졸 이하	65.27	34.73	83.595(2)***
	고졸	82.49	17.51	
	대졸 이상	96.19	3.81	
경제활동 상태	상용직 임금근로자	91.78	8.22	
취업자 여부	취업자	91.78	8.22	
직업	관리자, 전문가	95.77	4.23	38.882(3)***
	사무, 서비스, 판매 종사자	92.96	7.04	
	숙련 및 기술직	87.12	12.88	
	단순노무 종사자	67.92	32.08	
직업안정성	정규직	100.00	0.00	1,447.000(1)***
	비정규직	0.00	100.00	
이념적 성향	보수적	91.46	8.54	3.468(2)
	중도적	91.79	8.21	
	진보적	91.98	8.02	

〈부표 3-13〉 (Ⅰ. 가구 구성 및 응답자 일반사항) 직업과 직장에서의 지위: (1) 경제적 보상(임금 또는 수입 수준)

(단위: %)

취업자		매우 높다	높은 편이다	보통 수준이다	낮은 편이다	매우 낮다	X^2(df)
전체		0.65	12.89	60.81	23.57	2.08	
성별	남성	0.69	14.54	60.79	22.31	1.68	14.428(4)**
	여성	0.59	10.75	60.84	25.21	2.61	
연령	20대 이하	1.21	8.93	66.02	23.17	0.67	200.318(16)***
	30대	0.33	19.01	65.31	14.30	1.04	
	40대	0.88	14.27	68.07	15.44	1.33	
	50대	0.55	14.15	58.82	23.34	3.14	
	60대 이상	0.40	6.52	46.55	42.78	3.75	
세대	청년	0.82	11.37	67.48	19.54	0.79	141.914(8)***
	중년	0.62	14.56	61.64	21.18	2.00	
	노년	0.37	6.34	38.75	48.68	5.85	
지역1	수도권	0.64	14.26	59.28	24.55	1.27	4.301(4)
	비수도권	0.65	11.52	62.34	22.58	2.90	
권역	서울권	0.36	17.64	57.59	23.77	0.64	65.750(28)***
	경인권	0.80	12.37	60.23	24.98	1.63	
	충청권	1.21	16.61	58.19	22.52	1.47	
	전라권	0.22	8.14	62.52	23.35	5.78	
	경북권	0.30	9.52	62.01	25.49	2.68	
	경남권	0.94	10.41	65.20	20.72	2.74	
	강원권	0.00	13.10	67.39	18.81	0.70	
	제주권	0.00	16.04	56.37	25.71	1.88	
지역2	대도시	0.53	14.70	60.63	22.23	1.91	27.557(8)**
	중소도시	0.65	12.03	62.53	23.02	1.77	
	농어촌	1.13	9.59	52.96	31.92	4.40	
주관적 소득계층	하층	0.38	4.74	40.81	44.45	9.62	413.603(12)***
	중하층	0.45	6.30	59.89	31.39	1.97	
	중간층	0.65	17.54	66.54	14.49	0.78	
	중상층(상층)	2.96	39.61	47.24	8.03	2.16	
월평균 근로소득	200만 원 미만	0.00	5.11	41.20	45.42	8.27	628.179(16)***
	200만 원대	0.21	4.42	62.86	30.59	1.91	
	300만 원대	1.14	13.42	70.17	14.74	0.52	
	400만 원대	0.44	18.51	65.87	14.86	0.32	
	500만 원 이상	1.69	35.55	55.92	6.84	0.00	
학력	중졸 이하	0.00	6.25	39.36	46.62	7.77	334.985(8)***
	고졸	0.00	7.92	59.56	29.45	3.07	
	대졸 이상	1.22	17.62	65.61	15.20	0.35	
경제활동 상태	상용직 임금근로자	0.80	16.19	68.21	13.81	0.99	264.963(12)***
	임시, 일용직, 특고	0.00	6.98	46.16	42.76	4.11	
	고용주, 자영자	0.81	11.05	56.26	29.59	2.29	
	무급가족 종사자	0.00	4.12	52.77	34.72	8.38	
취업자 여부	취업자	0.65	12.89	60.81	23.57	2.08	
직업	관리자, 전문가	1.94	27.96	60.45	9.28	0.37	325.697(12)***
	사무, 서비스, 판매 종사자	0.53	12.36	65.64	20.60	0.88	
	숙련 및 기술직	0.51	8.68	55.47	31.74	3.61	
	단순노무 종사자	0.00	4.95	31.13	51.97	11.95	
직업 안정성	정규직	0.87	16.42	69.57	12.34	0.80	235.277(4)***
	비정규직	0.00	6.56	46.93	42.20	4.30	
이념적 성향	보수적	0.56	13.86	51.54	30.47	3.57	48.558(8)***
	중도적	0.55	12.48	64.41	20.67	1.89	
	진보적	0.96	12.86	61.87	23.27	1.03	

〈부표 3-14〉 (Ⅰ. 가구 구성 및 응답자 일반사항) 직업과 직장에서의 지위: (2) 전문성(국가공인자격증 여부, 업무처리를 위한 숙련 수준 등)

(단위: %)

취업자		매우 높다	높은 편이다	보통 수준이다	낮은 편이다	매우 낮다	X^2(df)
전체		2.41	21.80	50.21	22.52	3.07	
성별	남성	2.28	25.10	50.13	20.07	2.42	38.969(4)***
	여성	2.56	17.50	50.31	25.73	3.91	
연령	20대 이하	2.54	20.17	51.47	23.83	1.99	164.651(16)***
	30대	3.59	27.63	53.96	13.21	1.60	
	40대	2.84	26.26	51.74	16.84	2.33	
	50대	1.83	21.61	49.60	23.51	3.44	
	60대 이상	1.31	12.23	44.49	36.26	5.72	
세대	청년	2.69	24.01	52.09	19.46	1.74	103.482(8)***
	중년	2.37	22.80	51.11	20.95	2.76	
	노년	1.89	9.94	39.77	40.05	8.35	
지역1	수도권	2.60	22.03	51.91	21.42	2.04	5.236(4)
	비수도권	2.21	21.57	48.50	23.62	4.10	
권역	서울권	1.37	21.74	52.13	22.66	2.11	58.268(28)**
	경인권	3.29	22.20	51.79	20.73	2.00	
	충청권	3.12	26.10	37.58	29.28	3.92	
	전라권	1.73	19.35	50.44	22.09	6.39	
	경북권	1.28	22.09	54.84	18.27	3.53	
	경남권	1.95	18.42	50.43	25.56	3.65	
	강원권	3.96	22.22	56.22	16.54	1.06	
	제주권	3.58	28.79	44.02	19.12	4.49	
지역2	대도시	1.44	22.08	51.55	22.29	2.64	53.598(8)***
	중소도시	3.42	22.72	50.26	21.25	2.34	
	농어촌	1.35	16.04	44.25	29.84	8.52	
주관적 소득계층	하층	2.10	11.64	39.81	36.60	9.84	251.664(12)***
	중하층	1.15	16.88	51.23	27.40	3.33	
	중간층	3.17	25.72	52.43	16.98	1.71	
	중상층(상층)	6.24	45.14	37.54	9.36	1.73	
월평균 근로소득	200만 원 미만	1.37	9.31	35.62	43.76	9.94	407.610(16)***
	200만 원대	1.31	15.78	52.85	28.00	2.06	
	300만 원대	3.01	25.89	53.77	16.11	1.22	
	400만 원대	3.26	28.78	50.52	14.33	3.11	
	500만 원 이상	4.22	36.08	53.74	5.06	0.90	
학력	중졸 이하	0.39	8.50	37.34	44.12	9.65	391.608(8)***
	고졸	1.17	14.34	48.35	31.65	4.49	
	대졸 이상	3.64	29.50	53.86	12.13	0.86	
경제활동 상태	상용직 임금근로자	2.95	27.33	54.55	13.75	1.42	336.382(12)***
	임시, 일용직, 특고	0.84	11.38	34.12	47.27	6.40	
	고용주,자영자	2.56	19.46	51.74	22.43	3.81	
	무급가족 종사자	0.00	3.17	49.41	40.48	6.94	
취업자 여부	취업자	2.41	21.80	50.21	22.52	3.07	
직업	관리자, 전문가	8.55	49.72	40.02	1.47	0.23	552.251(12)***
	사무, 서비스, 판매 종사자	1.75	18.65	55.57	22.07	1.96	
	숙련 및 기술직	1.69	22.13	48.10	24.39	3.69	
	단순노무 종사자	0.41	4.13	22.58	56.40	16.48	
직업 안정성	정규직	3.22	28.35	54.85	12.37	1.21	334.530(4)***
	비정규직	0.35	9.99	36.92	46.13	6.61	
이념적 성향	보수적	2.81	15.97	48.18	28.50	4.53	38.096(8)***
	중도적	1.97	23.65	51.29	20.07	3.02	
	진보적	3.01	23.45	49.75	22.11	1.68	

〈부표 3-15〉 (Ⅰ. 가구 구성 및 응답자 일반사항) 직업과 직장에서의 지위: (3) 사회적 위상·위세(직업군을 바라보는 사회의 시선)

(단위: %)

취업자		매우 높다	높은 편이다	보통 수준이다	낮은 편이다	매우 낮다	X^2(df)
전체		0.86	14.48	57.02	24.64	2.99	
성별	남성	0.86	15.95	56.04	24.16	2.99	9.110(4)
	여성	0.85	12.55	58.31	25.28	3.00	
연령	20대 이하	1.71	13.80	59.83	23.42	1.24	243.147(16)***
	30대	0.73	24.01	59.19	15.01	1.05	
	40대	0.88	16.35	63.03	18.24	1.50	
	50대	0.67	13.67	57.99	24.55	3.12	
	60대 이상	0.58	4.22	44.75	42.68	7.77	
세대	청년	1.18	16.89	61.58	19.36	0.99	162.251(8)***
	중년	0.77	15.05	58.17	23.27	2.74	
	노년	0.63	4.78	38.35	46.62	9.62	
지역1	수도권	0.97	17.72	53.87	25.38	2.06	13.810(4)**
	비수도권	0.75	11.23	60.19	23.91	3.92	
권역	서울권	0.36	14.54	57.11	26.19	1.80	81.961(28)***
	경인권	1.31	19.50	52.05	24.92	2.21	
	충청권	1.24	15.51	53.45	26.06	3.75	
	전라권	0.75	9.85	51.21	31.20	6.99	
	경북권	0.31	7.07	67.79	20.36	4.47	
	경남권	0.25	11.40	64.72	21.18	2.45	
	강원권	2.11	11.44	68.83	16.58	1.03	
	제주권	1.91	12.17	61.52	22.99	1.41	
지역2	대도시	0.41	12.76	61.00	22.96	2.87	65.656(8)***
	중소도시	1.33	17.60	55.15	23.74	2.17	
	농어촌	0.35	6.09	49.69	36.24	7.63	
주관적 소득계층	하층	0.38	4.90	34.59	45.45	14.68	435.360(12)***
	중하층	0.35	10.93	53.53	32.59	2.60	
	중간층	1.00	17.59	64.38	15.81	1.22	
	중상층(상층)	5.01	32.75	54.50	5.45	2.28	
월평균 근로소득	200만 원 미만	0.33	3.36	43.96	41.42	10.93	402.177(16)***
	200만 원대	0.31	7.69	59.19	30.53	2.28	
	300만 원대	1.11	18.52	58.92	20.20	1.26	
	400만 원대	1.00	18.02	65.33	14.37	1.27	
	500만 원 이상	2.18	32.40	55.22	9.76	0.44	
학력	중졸 이하	0.00	3.07	37.37	49.43	10.12	489.778(8)***
	고졸	0.19	5.03	56.89	32.89	5.00	
	대졸 이상	1.49	23.24	60.71	14.30	0.27	
경제활동 상태	상용직 임금근로자	1.15	21.72	61.06	14.69	1.38	387.112(12)***
	임시, 일용직, 특고	0.18	5.77	38.26	49.05	6.73	
	고용주, 자영자	0.80	7.17	61.51	27.29	3.23	
	무급가족 종사자	0.00	0.91	49.92	40.68	8.49	
취업자 여부	취업자	0.86	14.48	57.02	24.64	2.99	
직업	관리자, 전문가	3.27	45.52	46.97	4.24	0.00	647.389(12)***
	사무, 서비스, 판매 종사자	0.70	12.55	63.72	21.88	1.15	
	숙련 및 기술직	0.28	7.14	52.17	36.30	4.10	
	단순노무 종사자	0.00	2.00	24.51	51.30	22.20	
직업안정성	정규직	1.25	22.35	61.54	13.87	0.99	296.501(4)***
	비정규직	0.16	6.64	40.91	45.07	7.22	
이념적 성향	보수적	0.92	12.26	50.35	31.20	5.27	56.108(8)***
	중도적	0.71	14.63	59.76	22.45	2.45	
	진보적	1.14	16.37	57.47	23.08	1.94	

〈부표 3-16〉 (Ⅰ. 가구 구성 및 응답자 일반사항) 직업과 직장에서의 지위: (4) 사회경제적 위기 발생 시 일자리 안정성(임금이나 수입 급감, 실직 등의 위험도)

(단위: %)

취업자		매우 높다	높은 편이다	보통 수준이다	낮은 편이다	매우 낮다	X^2(df)
전체		1.53	19.38	51.62	23.58	3.88	
성별	남성	1.94	20.25	50.90	22.85	4.06	16.577(4)**
	여성	1.00	18.25	52.57	24.54	3.65	
연령	20대 이하	1.63	20.09	57.13	18.02	3.13	114.754(16)***
	30대	3.04	20.59	56.40	18.19	1.78	
	40대	1.59	23.54	53.56	18.58	2.74	
	50대	0.93	20.21	50.44	24.53	3.88	
	60대 이상	0.62	11.87	42.05	37.63	7.83	
세대	청년	2.14	18.77	60.27	16.51	2.32	72.354(8)***
	중년	1.54	20.88	50.55	23.25	3.78	
	노년	0.00	11.54	36.47	43.54	8.45	
지역1	수도권	1.17	20.06	53.33	22.61	2.84	8.039(4)
	비수도권	1.90	18.70	49.92	24.56	4.92	
권역	서울권	1.05	20.86	53.43	22.80	1.86	122.376(28)***
	경인권	1.24	19.61	53.27	22.50	3.39	
	충청권	3.66	19.44	48.13	23.71	5.06	
	전라권	0.88	14.03	43.31	32.24	9.54	
	경북권	1.06	11.96	60.12	22.21	4.65	
	경남권	1.25	23.86	48.30	24.27	2.33	
	강원권	2.16	28.79	51.63	13.77	3.66	
	제주권	6.69	15.83	55.72	19.17	2.59	
지역2	대도시	1.11	19.92	53.13	22.04	3.80	23.370(8)**
	중소도시	1.86	19.95	51.84	23.39	2.95	
	농어촌	1.67	14.27	44.22	31.02	8.83	
주관적 소득계층	하층	0.00	7.18	41.92	36.14	14.76	278.520(12)***
	중하층	0.53	15.69	49.14	30.37	4.26	
	중간층	2.25	22.69	56.65	16.83	1.58	
	중상층(상층)	6.13	42.08	39.28	9.16	3.35	
월평균 근로소득	200만 원 미만	0.39	9.93	40.10	37.42	12.16	325.062(16)***
	200만 원대	0.88	14.18	52.96	28.23	3.76	
	300만 원대	1.53	19.53	57.54	20.03	1.36	
	400만 원대	3.69	25.15	53.41	16.51	1.25	
	500만 원 이상	2.32	36.80	48.76	10.22	1.89	
학력	중졸 이하	0.38	8.96	37.05	42.63	10.99	257.336(8)***
	고졸	0.64	12.31	53.73	27.28	6.04	
	대졸 이상	2.38	26.28	52.80	17.50	1.05	
경제활동 상태	상용직 임금근로자	2.12	25.91	56.86	13.41	1.71	319.962(12)***
	임시, 일용직, 특고	0.35	6.81	39.00	45.01	8.83	
	고용주, 자영자	1.30	15.84	48.61	29.37	4.90	
	무급가족 종사자	0.00	5.97	56.87	31.82	5.34	
취업자 여부	취업자	1.53	19.38	51.62	23.58	3.88	
직업	관리자, 전문가	2.72	38.75	44.89	12.97	0.67	288.940(12)***
	사무, 서비스, 판매 종사자	1.42	18.49	54.98	22.28	2.83	
	숙련 및 기술직	1.60	15.75	53.85	25.54	3.26	
	단순노무 종사자	0.42	5.97	24.84	47.93	20.84	
직업안정성	정규직	2.31	27.15	56.67	12.60	1.27	283.107(4)***
	비정규직	0.31	7.63	41.25	41.87	8.94	
이념적 성향	보수적	1.96	16.62	46.74	29.61	5.07	21.705(8)**
	중도적	1.35	20.69	54.36	19.89	3.71	
	진보적	1.53	19.14	50.25	26.03	3.05	

〈부표 3-17〉 (Ⅰ. 가구 구성 및 응답자 일반사항) (1) 국민연금

(단위: %)

전체		가입되어 있다	가입되어 있지 않다	연금을 받고 있다	모르겠다	X^2(df)
전체		59.39	30.38	9.49	0.74	
성별	남성	65.05	23.92	10.37	0.66	102.673(3)***
	여성	53.56	37.04	8.58	0.82	
연령	20대 이하	52.48	45.41	0.00	2.11	1,751.248(12)***
	30대	81.47	18.37	0.00	0.16	
	40대	77.38	22.62	0.00	0.00	
	50대	75.41	24.09	0.46	0.04	
	60대 이상	21.72	39.55	37.38	1.35	
세대	청년	63.18	35.40	0.00	1.43	1,910.599(6)***
	중년	71.80	25.38	2.80	0.02	
	노년	3.08	40.95	53.65	2.32	
지역1	수도권	61.85	29.69	7.29	1.17	30.650(3)***
	비수도권	56.80	31.12	11.80	0.28	
권역	서울권	62.19	31.14	6.42	0.25	57.295(21)***
	경인권	61.65	28.85	7.80	1.70	
	충청권	59.45	27.62	12.82	0.11	
	전라권	54.81	33.52	11.36	0.31	
	경북권	54.92	32.38	11.93	0.78	
	경남권	58.42	30.91	10.51	0.16	
	강원권	49.59	34.37	16.04	0.00	
	제주권	60.39	28.82	10.78	0.00	
지역2	대도시	60.56	30.64	8.29	0.51	48.655(6)***
	중소도시	60.21	30.09	8.78	0.91	
	농어촌	48.92	30.83	19.40	0.85	
주관적 소득계층	하층	37.70	46.78	13.11	2.40	141.540(9)***
	중하층	58.77	30.41	10.04	0.78	
	중간층	65.50	26.03	8.22	0.25	
	중상층(상층)	55.11	34.58	9.02	1.29	
월평균 근로소득	200만 원 미만	23.07	58.90	16.49	1.53	1,453.586(12)***
	200만 원대	75.21	16.93	7.26	0.60	
	300만 원대	86.64	9.25	4.10	0.00	
	400만 원대	85.11	10.40	4.49	0.00	
	500만 원 이상	91.46	6.86	1.68	0.00	
학력	중졸 이하	12.80	48.91	36.29	2.00	961.942(6)***
	고졸	53.10	37.08	9.07	0.75	
	대졸 이상	77.76	19.36	2.51	0.38	
경제활동 상태	상용직 임금근로자	95.33	2.03	2.43	0.21	1,789.807(15)***
	임시, 일용직, 특고	44.46	41.94	12.00	1.60	
	고용주, 자영자	64.74	21.75	13.51	0.00	
	무급가족 종사자	34.21	55.31	9.67	0.82	
	실업자	31.26	61.61	6.45	0.67	
	비경제활동인구	14.29	67.13	16.84	1.74	
취업자 여부	취업자	76.69	15.65	7.25	0.41	1,215.160(3)***
	비취업자	17.46	66.10	14.90	1.54	
직업	관리자, 전문가	85.53	9.25	4.86	0.36	176.496(9)***
	사무, 서비스, 판매 종사자	80.89	13.91	4.66	0.54	
	숙련 및 기술직	68.82	19.18	11.87	0.13	
	단순노무 종사자	44.85	32.67	22.48	0.00	
직업안정성	정규직	97.31	0.86	1.74	0.09	592.129(3)***
	비정규직	51.68	33.76	12.76	1.80	
이념적 성향	보수적	46.41	33.51	19.69	0.39	180.336(6)***
	중도적	61.80	30.61	6.53	1.06	
	진보적	68.60	26.12	4.97	0.31	

〈부표 3-18〉 (Ⅰ. 가구 구성 및 응답자 일반사항) (2) 건강보험

(단위: %)

전체		가입되어 있다	가입되어 있지 않다	모르겠다	X^2(df)
전체		97.31	2.30	0.39	
성별	남성	97.32	2.05	0.63	1.355(2)
	여성	97.29	2.56	0.14	
연령	20대 이하	95.10	3.30	1.60	49.917(8)***
	30대	99.57	0.43	0.00	
	40대	97.63	2.37	0.00	
	50대	98.14	1.86	0.00	
	60대 이상	96.34	3.20	0.46	
세대	청년	96.90	2.08	1.01	24.002(4)***
	중년	97.86	2.08	0.06	
	노년	95.85	3.59	0.56	
지역1	수도권	96.24	3.21	0.55	19.783(2)***
	비수도권	98.43	1.34	0.22	
권역	서울권	96.70	3.04	0.25	30.884(14)**
	경인권	95.97	3.30	0.72	
	충청권	98.81	1.17	0.02	
	전라권	98.10	1.22	0.67	
	경북권	99.13	0.87	0.00	
	경남권	98.17	1.54	0.29	
	강원권	96.48	3.52	0.00	
	제주권	100.00	0.00	0.00	
지역2	대도시	97.27	2.42	0.30	4.428(4)
	중소도시	97.09	2.38	0.52	
	농어촌	98.71	1.23	0.06	
주관적 소득계층	하층	94.39	4.54	1.08	29.438(6)***
	중하층	96.70	2.86	0.43	
	중간층	98.34	1.56	0.11	
	중상층(상층)	98.83	0.00	1.17	
월평균 근로소득	200만 원 미만	95.38	3.75	0.87	38.337(8)***
	200만 원대	97.11	2.67	0.22	
	300만 원대	100.00	0.00	0.00	
	400만 원대	98.60	1.40	0.00	
	500만 원 이상	99.57	0.43	0.00	
학력	중졸 이하	94.80	4.28	0.92	21.004(4)***
	고졸	97.08	2.51	0.42	
	대졸 이상	98.20	1.58	0.23	
경제활동 상태	상용직 임금근로자	99.46	0.41	0.13	69.283(10)***
	임시, 일용직, 특고	93.68	5.41	0.92	
	고용주, 자영자	98.69	1.31	0.00	
	무급가족 종사자	98.77	1.23	0.00	
	실업자	92.72	6.61	0.67	
	비경제활동인구	95.52	3.65	0.83	
취업자 여부	취업자	98.26	1.52	0.22	26.264(2)***
	비취업자	95.00	4.20	0.80	
직업	관리자, 전문가	98.57	1.43	0.00	6.247(6)
	사무, 서비스, 판매 종사자	98.00	1.65	0.35	
	숙련 및 기술직	99.23	0.77	0.00	
	단순노무 종사자	97.43	2.57	0.00	
직업안정성	정규직	99.67	0.33	0.00	48.315(2)***
	비정규직	94.33	4.47	1.19	
이념적 성향	보수적	97.33	2.36	0.31	0.882(4)
	중도적	97.34	2.20	0.46	
	진보적	97.19	2.50	0.31	

〈부표 3-19〉 (Ⅰ. 가구 구성 및 응답자 일반사항) (3) 고용보험

(단위: %)

전체		가입되어 있다	가입되어 있지 않다	모르겠다	X^2(df)
전체		42.64	55.98	1.38	
성별	남성	48.68	49.72	1.60	74.582(2)***
	여성	36.43	62.43	1.15	
연령	20대 이하	41.72	55.54	2.75	513.182(8)***
	30대	68.75	30.83	0.42	
	40대	53.63	45.27	1.10	
	50대	44.05	55.13	0.82	
	60대 이상	16.00	82.22	1.77	
세대	청년	52.07	45.93	2.00	362.431(4)***
	중년	46.52	52.60	0.87	
	노년	9.75	88.02	2.24	
지역1	수도권	46.53	51.25	2.23	43.777(2)***
	비수도권	38.54	60.98	0.48	
권역	서울권	45.96	51.06	2.98	63.632(14)***
	경인권	46.86	51.35	1.79	
	충청권	40.34	59.27	0.39	
	전라권	33.73	65.97	0.31	
	경북권	35.89	63.83	0.28	
	경남권	41.42	57.89	0.68	
	강원권	40.01	58.74	1.25	
	제주권	41.28	58.72	0.00	
지역2	대도시	44.49	53.63	1.88	43.648(4)***
	중소도시	44.10	54.85	1.05	
	농어촌	25.22	73.97	0.81	
주관적 소득계층	하층	22.44	74.61	2.96	70.285(6)***
	중하층	42.60	56.31	1.09	
	중간층	48.28	50.67	1.06	
	중상층(상층)	35.16	61.77	3.07	
월평균 근로소득	200만 원 미만	7.65	90.42	1.93	1,226.370(8)***
	200만 원대	62.11	36.98	0.91	
	300만 원대	68.61	30.23	1.16	
	400만 원대	66.20	32.99	0.81	
	500만 원 이상	65.32	33.47	1.21	
학력	중졸 이하	8.80	89.03	2.16	549.106(4)***
	고졸	31.55	66.83	1.63	
	대졸 이상	61.78	37.28	0.94	
경제활동 상태	상용직 임금근로자	93.97	5.07	0.96	2,843.269(10)***
	임시, 일용직, 특고	39.44	58.13	2.43	
	고용주, 자영자	12.31	86.47	1.22	
	무급가족 종사자	1.49	97.69	0.82	
	실업자	0.00	100.00	0.00	
	비경제활동인구	0.86	97.13	2.01	
취업자 여부	취업자	59.94	38.78	1.27	1,077.487(2)***
	비취업자	0.70	97.66	1.64	
직업	관리자, 전문가	81.42	18.22	0.36	95.605(6)***
	사무, 서비스, 판매 종사자	61.12	37.53	1.35	
	숙련 및 기술직	49.64	48.96	1.39	
	단순노무 종사자	42.55	55.78	1.66	
직업안정성	정규직	95.84	3.46	0.70	607.398(2)***
	비정규직	46.75	50.18	3.07	
이념적 성향	보수적	31.92	65.89	2.19	77.304(4)***
	중도적	43.75	54.84	1.41	
	진보적	52.50	47.16	0.34	

〈부표 3-20〉 (Ⅰ. 가구 구성 및 응답자 일반사항) (4) 산재보험

(단위: %)

전체		가입되어 있다	가입되어 있지 않다	모르겠다	X^2(df)
전체		42.10	55.95	1.95	
성별	남성	48.97	49.45	1.57	89.596(2)***
	여성	35.01	62.64	2.35	
연령	20대 이하	41.52	55.63	2.85	489.005(8)***
	30대	68.13	30.63	1.24	
	40대	52.75	45.11	2.14	
	50대	42.82	55.48	1.70	
	60대 이상	16.10	82.01	1.88	
세대	청년	51.50	45.93	2.57	337.012(4)***
	중년	45.76	52.69	1.55	
	노년	10.09	87.48	2.42	
지역1	수도권	45.46	51.25	3.30	62.365(2)***
	비수도권	38.54	60.92	0.54	
권역	서울권	45.33	51.19	3.48	78.420(14)***
	경인권	45.53	51.28	3.19	
	충청권	40.64	58.81	0.55	
	전라권	33.19	66.51	0.31	
	경북권	36.61	63.11	0.28	
	경남권	40.77	58.41	0.82	
	강원권	41.87	57.31	0.82	
	제주권	40.94	59.06	0.00	
지역2	대도시	43.96	53.90	2.14	42.606(4)***
	중소도시	43.45	54.58	1.97	
	농어촌	25.16	73.90	0.94	
주관적 소득계층	하층	23.46	73.70	2.84	58.098(6)***
	중하층	42.24	56.43	1.32	
	중간층	47.13	50.70	2.16	
	중상층(상층)	35.18	61.88	2.95	
월평균 근로소득	200만 원 미만	7.49	90.32	2.19	1,225.541(8)***
	200만 원대	59.88	37.53	2.59	
	300만 원대	68.44	30.40	1.16	
	400만 원대	66.10	32.36	1.54	
	500만 원 이상	65.97	32.59	1.44	
학력	중졸 이하	9.14	88.38	2.48	517.733(4)***
	고졸	31.10	66.54	2.36	
	대졸 이상	60.90	37.65	1.46	
경제활동 상태	상용직 임금근로자	93.03	4.76	2.21	2,833.317(10)***
	임시, 일용직, 특고	36.50	60.35	3.15	
	고용주, 자영자	13.10	85.68	1.22	
	무급가족 종사자	1.49	97.69	0.82	
	실업자	0.00	100.00	0.00	
	비경제활동인구	0.89	97.01	2.10	
취업자 여부	취업자	59.16	38.78	2.06	1,066.211(2)***
	비취업자	0.72	97.57	1.71	
직업	관리자, 전문가	81.64	18.00	0.36	91.321(6)***
	사무, 서비스, 판매 종사자	59.63	37.91	2.47	
	숙련 및 기술직	50.05	48.12	1.83	
	단순노무 종사자	43.38	54.96	1.66	
직업안정성	정규직	94.72	3.21	2.07	611.893(2)***
	비정규직	45.73	50.55	3.71	
이념적 성향	보수적	31.38	65.92	2.70	71.313(4)***
	중도적	43.12	54.94	1.94	
	진보적	52.19	46.71	1.10	

〈부표 3-21〉 (Ⅰ. 가구 구성 및 응답자 일반사항) 일자리 만족도

(단위: %)

취업자		0 전혀 만족하지 않는다	1	2	3	4	5 보통	6	7	8	9	10 매우 만족한다	X^2(df)
전체		0.13	0.40	1.04	3.56	4.98	27.93	16.20	24.54	13.32	3.93	3.96	
성별	남성	0.12	0.33	1.26	3.60	4.96	25.67	15.01	24.69	15.39	4.32	4.66	17.073 (10)
	여성	0.14	0.49	0.77	3.50	5.02	30.88	17.77	24.35	10.62	3.42	3.06	
연령	20대 이하	0.02	0.20	0.42	2.51	10.50	23.04	16.04	22.61	15.94	4.25	4.46	89.319 (40)***
	30대	0.30	0.28	0.83	1.47	3.15	23.06	17.42	29.32	15.37	3.33	5.46	
	40대	0.00	0.08	0.56	4.84	2.42	27.90	16.83	25.56	12.83	4.15	4.83	
	50대	0.21	0.76	0.76	4.25	4.65	27.98	17.08	25.69	12.93	2.99	2.70	
	60대 이상	0.08	0.59	2.61	4.09	6.19	36.31	13.32	18.60	10.41	5.17	2.63	
세대	청년	0.12	0.11	0.43	1.92	7.54	23.12	16.34	27.56	15.33	3.80	3.73	38.909 (20)**
	중년	0.15	0.45	1.18	3.99	3.77	28.77	16.72	24.02	12.75	4.02	4.19	
	노년	0.00	0.82	1.73	4.97	6.17	34.78	12.61	20.22	11.87	3.67	3.15	
지역1	수도권	0.10	0.32	1.01	2.85	4.83	25.88	16.22	27.92	11.96	4.43	4.48	26.557 (10)**
	비수도권	0.16	0.48	1.08	4.27	5.14	29.98	16.19	21.16	14.69	3.42	3.44	
권역	서울권	0.00	0.51	1.36	1.17	3.09	24.14	18.65	28.30	12.57	5.26	4.95	155.715 (70)***
	경인권	0.16	0.22	0.82	3.78	5.81	26.85	14.85	27.70	11.62	3.97	4.22	
	충청권	0.38	0.37	1.23	1.56	5.60	24.74	21.26	17.40	19.27	4.81	3.39	
	전라권	0.15	0.20	0.84	4.90	6.22	35.88	14.73	22.08	11.50	1.77	1.72	
	경북권	0.21	0.51	0.57	4.00	5.91	33.64	15.12	20.89	12.16	3.82	3.16	
	경남권	0.00	0.64	1.35	6.44	2.52	28.60	16.49	23.19	13.95	3.04	3.78	
	강원권	0.00	0.70	2.02	2.33	7.30	25.42	8.81	26.24	18.16	3.47	5.57	
	제주권	0.00	0.91	0.00	5.20	11.29	30.25	4.78	14.84	17.53	5.07	10.14	
지역2	대도시	0.03	0.66	1.24	2.25	3.60	27.79	17.72	26.08	11.80	4.43	4.40	58.116 (20)***
	중소도시	0.17	0.10	0.80	4.26	6.09	27.78	15.95	24.81	13.40	3.23	3.40	
	농어촌	0.36	0.76	1.48	5.50	5.26	29.23	11.09	16.73	19.36	5.29	4.95	
주관적 소득 계층	하층	0.40	0.72	2.40	8.69	7.21	38.78	8.56	14.52	10.28	3.12	5.32	213.293 (30)***
	중하층	0.15	0.60	1.15	3.91	7.17	30.63	16.03	24.55	9.92	3.57	2.32	
	중간층	0.06	0.10	0.76	2.46	2.98	24.25	18.08	26.97	15.98	4.13	4.22	
	중상층(상층)	0.07	1.10	0.41	1.88	2.15	21.09	12.78	18.27	21.94	6.72	13.58	
월평균 근로 소득	200만 원 미만	0.30	1.10	2.10	6.47	10.96	33.72	11.36	17.10	9.70	3.94	3.25	229.632 (40)***
	200만 원대	0.26	0.54	1.14	4.31	6.69	32.98	16.43	21.44	9.83	3.15	3.23	
	300만 원대	0.00	0.14	0.33	3.06	1.99	26.95	18.75	27.96	14.39	2.73	3.70	
	400만 원대	0.00	0.13	0.99	2.66	2.28	19.51	16.03	29.41	18.53	6.89	3.57	
	500만 원 이상	0.00	0.00	1.00	0.21	2.34	19.15	16.67	29.36	18.72	5.12	7.43	
학력	중졸 이하	0.16	0.79	1.73	8.20	8.48	34.52	12.66	16.57	9.77	3.35	3.77	113.045 (20)***
	고졸	0.22	0.51	1.04	4.03	5.89	32.36	18.13	20.43	10.55	3.01	3.83	
	대졸 이상	0.06	0.25	0.92	2.37	3.71	23.60	15.49	28.91	15.93	4.68	4.09	
경제 활동 상태	상용직 임금근로자	0.06	0.31	0.72	1.69	3.85	23.44	17.93	29.87	15.07	4.13	2.92	148.380 (30)***
	임시, 일용직, 특고	0.42	0.71	1.61	7.39	10.15	34.41	13.42	15.13	8.17	2.20	6.40	
	고용주, 자영자	0.10	0.34	1.44	4.61	3.62	31.95	14.97	19.88	13.28	4.87	4.94	
	무급가족 종사자	0.00	0.67	0.00	5.64	8.52	34.81	12.29	24.92	11.65	1.50	0.00	
취업자 여부	취업자	0.13	0.40	1.04	3.56	4.98	27.93	16.20	24.54	13.32	3.93	3.96	
직업	관리자, 전문가	0.03	0.11	1.48	2.02	2.75	16.44	10.38	28.48	24.58	7.12	6.61	110.881 (30)***
	사무,서비스,판매 종사자	0.06	0.28	0.89	2.85	4.62	27.82	17.50	26.47	12.12	3.52	3.88	
	숙련 및 기술직	0.34	0.54	0.75	5.32	7.00	31.02	16.42	19.48	12.87	2.93	3.32	
	단순노무 종사자	0.30	1.60	2.60	7.73	6.38	39.22	13.00	14.30	7.29	5.35	2.24	
직업 안정성	정규직	0.07	0.25	0.66	1.55	3.32	22.53	17.77	30.70	16.13	3.97	3.06	114.860 (10)***
	비정규직	0.27	0.88	1.78	7.20	10.91	34.38	14.83	15.09	7.16	2.88	4.62	
이념적 성향	보수적	0.08	0.49	2.02	4.96	4.22	28.47	15.85	21.99	12.49	4.45	4.98	18.148 (20)
	중도적	0.19	0.33	0.75	3.58	4.87	27.47	16.07	24.99	14.55	3.44	3.77	
	진보적	0.05	0.47	0.74	2.06	6.02	28.43	16.87	26.11	11.33	4.53	3.39	

〈부표 3-22〉 (Ⅰ. 가구 구성 및 응답자 일반사항) 하루 평균 컴퓨터 및 스마트폰 사용 시간

(단위: %)

전체		거의 혹은 전혀 보지 않는다	1시간 미만	1시간 ~ 2시간 미만	2시간 ~ 3시간 미만	3시간 ~ 4시간 미만	4시간 이상	X^2(df)
전체		4.59	23.72	32.51	21.09	10.21	7.87	
성별	남성	3.41	23.02	33.00	21.09	11.15	8.32	14.525(5)*
	여성	5.81	24.45	32.01	21.09	9.25	7.40	
연령	20대 이하	0.33	6.10	22.46	31.65	20.87	18.59	1,397.712(20)***
	30대	0.18	8.41	33.30	29.08	16.88	12.15	
	40대	0.73	18.59	42.15	23.07	8.79	6.68	
	50대	1.25	30.21	39.60	19.27	5.30	4.38	
	60대 이상	16.32	44.59	25.33	8.51	3.71	1.55	
세대	청년	0.21	6.12	25.86	32.35	19.49	15.97	1,338.667(10)***
	중년	2.08	25.73	38.88	19.81	7.78	5.73	
	노년	22.72	48.44	19.57	5.30	2.63	1.33	
지역1	수도권	2.66	23.60	36.53	22.74	9.32	5.15	50.238(5)***
	비수도권	6.64	23.86	28.27	19.34	11.16	10.74	
권역	서울권	2.47	24.78	35.43	25.89	7.23	4.20	195.916(35)***
	경인권	2.77	22.92	37.16	20.93	10.51	5.70	
	충청권	7.63	23.28	22.22	18.46	13.22	15.17	
	전라권	7.93	26.77	29.05	19.01	6.76	10.47	
	경북권	7.31	29.07	21.20	18.51	14.17	9.74	
	경남권	4.02	19.03	35.74	19.51	11.63	10.07	
	강원권	10.67	26.12	29.39	21.58	8.25	3.98	
	제주권	4.96	19.27	37.53	28.44	4.31	5.48	
지역2	대도시	3.35	20.74	32.49	24.06	11.57	7.78	128.419(10)***
	중소도시	3.77	24.83	33.95	19.85	10.03	7.57	
	농어촌	15.43	31.93	24.37	13.68	4.58	10.01	
주관적 소득계층	하층	12.77	35.25	28.98	13.79	4.38	4.83	194.327(15)***
	중하층	5.17	24.34	34.44	20.29	9.50	6.27	
	중간층	2.54	21.72	32.37	22.18	12.23	8.96	
	중상층(상층)	1.36	12.57	26.71	32.90	9.79	16.67	
월평균 근로소득	200만 원 미만	9.99	27.58	27.51	16.51	10.22	8.20	286.550(20)***
	200만 원대	1.99	22.91	31.25	25.16	11.40	7.28	
	300만 원대	0.72	16.95	36.88	25.19	12.35	7.92	
	400만 원대	0.64	23.61	36.97	26.33	6.99	5.47	
	500만 원 이상	0.09	23.09	43.15	17.03	6.63	10.01	
학력	중졸 이하	26.75	47.89	18.03	4.41	2.19	0.74	1,117.981(10)***
	고졸	2.24	28.00	31.95	19.27	10.32	8.22	
	대졸 이상	0.61	13.30	36.99	27.28	12.32	9.51	
경제활동 상태	상용직 임금근로자	0.64	17.26	38.60	24.00	11.60	7.90	273.224(25)***
	임시, 일용직, 특고	3.74	29.38	28.59	24.02	8.22	6.05	
	고용주,자영자	6.16	29.34	31.56	17.45	7.02	8.47	
	무급가족 종사자	18.26	42.70	21.74	7.58	4.96	4.77	
	실업자	5.16	18.36	30.02	28.26	9.86	8.35	
	비경제활동인구	8.68	26.16	27.13	17.51	12.13	8.40	
취업자 여부	취업자	3.18	23.32	34.51	21.74	9.59	7.65	70.699(5)***
	비취업자	8.02	24.70	27.67	19.51	11.70	8.39	
직업	관리자, 전문가	0.19	22.77	38.76	19.58	8.08	10.63	220.972(15)***
	사무, 서비스, 판매 종사자	1.53	19.16	35.10	25.04	10.91	8.26	
	숙련 및 기술직	7.85	31.84	31.97	15.45	7.88	5.00	
	단순노무 종사자	10.37	39.14	29.17	12.19	4.63	4.50	
직업안정성	정규직	0.50	15.56	39.53	24.80	11.71	7.91	111.935(5)***
	비정규직	3.87	33.10	27.45	20.36	9.05	6.18	
이념적 성향	보수적	10.05	32.61	28.77	16.66	6.01	5.90	194.289(10)***
	중도적	3.19	22.59	33.68	21.78	10.51	8.25	
	진보적	1.72	16.09	33.96	24.58	14.43	9.22	

〈부표 3-23〉 (Ⅱ. 사회 및 사회통합 인식) 행복도

(단위: %)

전체		0 전혀 행복하지 않았다	1	2	3	4	5 보통	6	7	8	9	10 매우 행복했다	X^2(df)
전체		0.51	0.44	1.35	2.88	2.23	22.33	10.62	20.14	23.57	9.01	6.91	
성별	남성	0.58	0.55	1.75	3.27	2.53	22.27	11.66	20.30	21.99	9.07	6.04	9.857 (10)
	여성	0.45	0.34	0.93	2.48	1.91	22.40	9.56	19.97	25.20	8.95	7.82	
연령	20대 이하	0.96	0.47	0.97	2.47	2.73	17.59	10.46	19.54	24.37	10.52	9.91	105.011 (40)***
	30대	0.67	0.04	1.30	3.42	1.52	17.88	10.79	21.65	28.70	8.00	6.03	
	40대	0.34	0.16	0.65	2.02	2.32	20.72	11.88	21.18	25.67	7.91	7.16	
	50대	0.10	0.80	1.30	2.98	1.42	24.12	9.17	23.83	20.76	9.15	6.37	
	60대 이상	0.58	0.61	2.22	3.39	2.96	28.31	10.87	15.61	20.31	9.40	5.73	
세대	청년	0.77	0.30	1.09	2.88	2.35	16.64	10.66	20.28	27.82	9.32	7.90	74.385 (20)***
	중년	0.29	0.39	0.98	2.59	1.79	23.16	10.96	21.48	22.74	8.79	6.85	
	노년	0.94	0.92	3.29	4.04	3.73	29.62	9.23	14.56	18.98	9.33	5.35	
지역1	수도권	0.45	0.47	1.36	3.46	2.00	19.56	11.38	22.97	25.18	6.99	6.17	35.666 (10)***
	비수도권	0.58	0.42	1.33	2.27	2.47	25.26	9.82	17.14	21.87	11.15	7.70	
권역	서울권	0.09	0.20	1.44	2.86	0.49	16.73	12.04	23.81	28.36	9.97	4.00	194.201 (70)***
	경인권	0.66	0.62	1.32	3.80	2.87	21.19	11.00	22.49	23.35	5.27	7.42	
	충청권	0.50	0.38	1.84	0.60	2.61	20.05	7.37	14.45	22.43	19.36	10.41	
	전라권	0.48	0.42	1.29	2.73	1.94	27.17	11.68	19.30	20.33	9.89	4.78	
	경북권	0.29	0.17	0.64	3.49	3.38	27.46	8.88	16.98	19.61	10.12	8.98	
	경남권	1.01	0.62	1.66	2.51	1.94	26.55	10.29	17.14	23.80	7.71	6.78	
	강원권	0.23	0.00	0.76	1.21	2.35	25.39	12.35	18.88	25.50	8.29	5.04	
	제주권	0.00	1.20	0.00	3.45	4.60	23.86	12.86	21.45	14.41	4.96	13.22	
지역2	대도시	0.46	0.43	1.47	3.15	1.56	20.42	11.63	21.60	23.70	9.56	6.02	39.825 (20)**
	중소도시	0.56	0.38	1.09	2.69	2.74	23.29	10.38	19.46	24.12	8.14	7.16	
	농어촌	0.49	0.85	2.24	2.64	2.52	26.19	7.11	16.92	19.80	11.38	9.86	
주관적 소득계층	하층	1.25	1.82	4.54	7.80	3.45	35.03	7.27	11.02	14.61	6.69	6.53	255.246 (30)***
	중하층	0.69	0.35	1.68	3.39	3.10	23.63	11.93	20.31	22.28	8.05	4.60	
	중간층	0.18	0.25	0.46	1.49	1.39	19.01	10.57	22.48	26.40	9.40	8.36	
	중상층(상층)	0.64	0.00	0.00	1.07	0.48	15.40	8.38	17.08	26.91	17.83	12.22	
월평균 근로소득	200만 원 미만	0.83	0.85	1.51	3.01	3.04	24.20	8.84	16.94	22.81	9.67	8.29	84.397 (40)***
	200만 원대	0.50	0.20	2.47	3.78	2.13	22.96	11.43	19.17	23.52	7.86	5.99	
	300만 원대	0.18	0.03	0.55	2.47	1.96	23.36	11.93	23.09	23.57	6.98	5.86	
	400만 원대	0.00	0.16	0.44	2.92	1.30	17.58	13.53	21.79	28.35	9.94	3.98	
	500만 원 이상	0.40	0.44	0.46	0.98	0.62	15.88	10.63	28.04	21.94	12.09	8.52	
학력	중졸 이하	1.03	1.17	2.25	4.07	3.57	31.84	9.36	12.93	16.12	10.81	6.86	108.387 (20)***
	고졸	0.63	0.57	1.93	2.82	2.23	23.65	9.62	20.84	22.42	8.59	6.69	
	대졸 이상	0.27	0.13	0.58	2.61	1.85	18.56	11.86	21.49	26.63	8.89	7.13	
경제활동 상태	상용직 임금근로자	0.25	0.06	0.65	2.29	1.67	18.49	13.06	22.51	26.75	8.62	5.64	144.074 (50)***
	임시, 일용직, 특고	0.58	0.49	2.62	2.94	2.42	25.84	9.75	24.05	18.08	7.57	5.67	
	고용주, 자영자	0.47	0.58	1.77	3.68	2.58	23.75	10.37	19.98	18.36	9.84	8.62	
	무급가족 종사자	1.68	0.00	0.00	0.00	2.49	28.92	2.74	22.06	24.24	9.80	8.07	
	실업자	1.79	2.05	2.74	6.35	7.90	28.12	5.99	11.70	17.24	4.43	11.71	
	비경제활동인구	0.53	0.60	1.27	2.59	1.40	23.61	9.17	16.31	26.88	10.66	6.97	
취업자 여부	취업자	0.41	0.27	1.26	2.71	2.07	21.46	11.47	22.07	22.95	8.81	6.53	38.441 (10)***
	비취업자	0.77	0.87	1.55	3.29	2.61	24.45	8.58	15.45	25.08	9.50	7.86	
직업	관리자, 전문가	0.19	0.00	0.56	2.29	1.24	20.32	6.21	22.03	28.33	12.95	5.87	65.804 (30)***
	사무, 서비스, 판매 종사자	0.32	0.19	0.87	2.43	1.94	20.04	12.81	22.76	24.05	8.44	6.16	
	숙련 및 기술직	0.78	0.47	2.88	3.83	2.43	25.13	10.55	19.66	18.01	8.27	7.99	
	단순노무 종사자	0.55	0.88	1.52	2.91	3.62	26.22	10.17	22.54	17.68	7.00	6.91	
직업 안정성	정규직	0.18	0.06	0.70	1.65	1.70	17.85	13.34	23.31	27.21	8.55	5.44	23.509 (10)**
	비정규직	0.76	0.44	2.35	4.55	2.00	26.48	9.62	20.78	18.45	8.21	6.36	
이념적 성향	보수적	0.52	0.77	0.85	3.29	3.22	25.18	10.40	18.94	21.41	10.28	5.15	62.657 (20)***
	중도적	0.62	0.38	1.52	2.08	1.62	22.38	10.64	18.70	24.46	9.06	8.54	
	진보적	0.24	0.22	1.48	4.43	2.60	18.85	10.84	25.24	23.84	7.41	4.84	

〈부표 3-24〉 (Ⅱ. 사회 및 사회통합 인식) 우울 정도

(단위: %)

전체		0 전혀 우울하지 않았다	1	2	3	4	5 보통	6	7	8	9	10 매우 우울했다	X^2(df)
전체		20.15	16.01	19.65	15.10	6.54	13.70	3.16	3.37	1.62	0.34	0.36	
성별	남성	20.71	15.36	19.70	16.07	5.90	13.35	2.77	3.65	1.82	0.35	0.32	10.875 (10)
	여성	19.57	16.68	19.61	14.09	7.19	14.07	3.56	3.10	1.41	0.32	0.39	
연령	20대 이하	23.52	14.60	23.83	12.19	6.68	10.31	2.76	3.70	1.52	0.08	0.80	46.216 (40)
	30대	21.55	16.50	18.54	18.30	6.49	12.35	2.71	2.41	0.61	0.24	0.30	
	40대	19.91	14.89	19.15	16.01	6.86	15.49	2.83	2.75	1.28	0.38	0.47	
	50대	17.87	17.47	18.68	16.14	6.00	14.16	3.09	3.83	2.39	0.37	0.00	
	60대 이상	19.01	16.31	18.76	13.34	6.67	15.15	4.06	3.90	1.98	0.52	0.31	
세대	청년	23.07	14.04	22.06	15.60	7.17	10.17	2.63	3.35	1.17	0.20	0.54	37.246 (20)*
	중년	19.12	17.36	19.09	15.21	6.21	14.87	2.83	3.15	1.58	0.35	0.24	
	노년	18.80	14.34	17.43	13.72	6.69	15.63	5.43	4.31	2.62	0.56	0.47	
지역1	수도권	13.30	13.53	21.06	19.68	8.68	13.58	3.03	4.63	1.93	0.32	0.25	166.759 (10)***
	비수도권	27.39	18.63	18.16	10.25	4.28	13.84	3.30	2.05	1.29	0.35	0.47	
권역	서울권	14.59	16.85	23.22	17.72	6.65	11.77	2.70	3.45	2.71	0.24	0.09	325.277 (70)***
	경인권	12.56	11.62	19.82	20.81	9.84	14.63	3.22	5.30	1.48	0.37	0.34	
	충청권	20.74	20.69	19.01	12.32	4.86	15.20	2.95	1.71	1.60	0.30	0.62	
	전라권	29.68	13.20	21.60	8.95	6.11	12.22	3.48	2.26	1.75	0.45	0.28	
	경북권	34.98	23.37	13.19	5.76	2.45	13.27	3.87	1.82	1.29	0.00	0.00	
	경남권	28.83	18.83	18.86	11.08	2.57	13.35	2.05	2.00	0.88	0.65	0.90	
	강원권	22.36	13.22	14.65	14.25	10.18	16.53	5.20	3.46	0.15	0.00	0.00	
	제주권	4.94	15.59	22.74	16.94	5.94	17.72	10.96	2.45	2.71	0.00	0.00	
지역2	대도시	20.32	17.76	19.66	15.09	5.61	13.05	3.38	2.96	1.68	0.23	0.25	54.713 (20)***
	중소도시	18.18	14.91	20.05	16.00	7.80	13.79	3.03	3.96	1.49	0.37	0.42	
	농어촌	30.64	13.82	17.32	9.90	3.79	16.43	2.83	2.05	2.07	0.64	0.49	
주관적 소득계층	하층	16.70	11.12	17.47	11.85	4.67	19.03	3.83	8.08	5.84	1.09	0.31	116.877 (30)***
	중하층	16.58	15.96	23.48	15.94	6.68	12.68	2.97	3.45	1.63	0.28	0.36	
	중간층	22.95	16.90	17.35	15.57	7.07	13.42	3.17	2.33	0.65	0.24	0.33	
	중상층(상층)	29.21	18.83	16.05	11.35	4.65	12.70	3.13	2.14	1.30	0.00	0.64	
월평균 근로소득	200만 원 미만	21.89	15.54	20.63	11.55	6.14	13.61	3.76	3.19	2.60	0.57	0.53	51.522 (40)
	200만 원대	18.58	16.47	21.09	15.84	7.36	11.84	4.00	3.13	1.38	0.11	0.21	
	300만 원대	19.60	15.51	17.57	19.50	6.93	13.94	2.20	3.21	0.80	0.25	0.49	
	400만 원대	18.08	18.84	18.14	15.95	6.12	12.82	1.81	6.74	1.46	0.03	0.00	
	500만 원 이상	20.08	15.12	17.62	18.54	5.93	18.56	1.94	1.69	0.00	0.42	0.11	
학력	중졸 이하	21.03	13.74	19.06	11.12	6.29	15.65	4.85	3.79	3.26	0.61	0.61	29.810 (20)
	고졸	19.54	15.59	20.50	15.13	7.07	13.13	2.98	3.76	1.61	0.35	0.35	
	대졸 이상	20.45	17.02	19.07	16.16	6.13	13.68	2.85	2.92	1.18	0.25	0.29	
경제활동 상태	상용직 임금근로자	19.90	16.23	18.41	18.32	6.58	13.40	2.54	3.33	0.86	0.07	0.35	119.946 (50)***
	임시, 일용직, 특고	13.14	15.09	21.33	15.61	8.91	15.02	4.70	4.18	1.44	0.56	0.00	
	고용주, 자영자	22.60	17.88	18.61	12.97	6.28	13.52	3.00	3.31	1.35	0.39	0.08	
	무급가족 종사자	27.92	19.52	29.57	7.52	4.01	7.35	1.33	2.10	0.00	0.00	0.67	
	실업자	17.14	8.07	24.30	11.44	2.99	14.57	3.06	8.07	6.23	2.15	1.99	
	비경제활동인구	22.07	16.13	19.67	12.95	6.52	14.05	3.69	2.14	2.21	0.22	0.36	
취업자 여부	취업자	19.73	16.59	19.29	16.10	6.82	13.52	2.99	3.43	1.07	0.24	0.23	14.729 (10)
	비취업자	21.15	14.63	20.53	12.67	5.86	14.14	3.57	3.24	2.96	0.58	0.66	
직업	관리자, 전문가	19.27	23.93	15.08	14.87	4.08	14.19	3.52	4.50	0.34	0.00	0.23	49.788 (30)*
	사무, 서비스, 판매 종사자	18.20	15.81	20.60	17.59	7.29	12.64	3.09	3.32	1.06	0.15	0.25	
	숙련 및 기술직	25.28	14.14	17.99	13.33	6.23	16.20	1.98	2.45	1.43	0.73	0.25	
	단순노무 종사자	19.20	18.62	17.66	11.91	8.55	13.16	4.10	5.49	1.28	0.06	0.00	
직업 안정성	정규직	19.99	16.24	18.35	18.82	6.57	13.20	2.37	3.05	0.94	0.07	0.39	28.362 (10)**
	비정규직	14.51	14.76	20.76	15.94	8.97	15.59	4.48	3.87	1.09	0.02	0.00	
이념적 성향	보수적	17.80	16.58	16.13	16.52	6.51	15.53	4.50	3.98	1.38	0.52	0.55	42.609 (20)**
	중도적	22.46	16.30	20.01	14.77	5.82	13.31	2.28	2.87	1.54	0.25	0.39	
	진보적	17.00	14.61	22.91	14.23	8.42	12.56	3.82	3.95	2.11	0.33	0.05	

〈부표 3-25〉 (Ⅱ. 사회 및 사회통합 인식) 삶의 대한 전반적 만족도

(단위: %)

전체		0 전혀 만족하지 않는다	1	2	3	4	5 보통	6	7	8	9	10 매우 만족한다	X^2(df)
전체		0.61	0.26	1.34	2.59	3.53	23.79	14.29	23.76	21.00	5.68	3.15	
성별	남성	0.53	0.32	1.27	2.85	4.28	23.53	13.98	23.49	21.00	5.53	3.21	7.451 (10)
	여성	0.69	0.20	1.41	2.33	2.76	24.06	14.61	24.03	21.00	5.83	3.08	
연령	20대 이하	0.74	0.40	1.60	1.97	3.07	18.46	14.56	23.05	24.42	8.42	3.32	112.947 (40)***
	30대	1.23	0.04	1.46	2.23	3.92	16.87	13.98	26.92	24.13	5.82	3.39	
	40대	0.09	0.00	1.33	2.71	2.62	24.58	13.67	25.34	21.45	5.41	2.80	
	50대	0.44	0.32	1.02	2.03	2.73	24.68	17.18	24.81	17.35	6.31	3.12	
	60대 이상	0.66	0.47	1.37	3.64	4.97	30.71	12.36	20.00	19.29	3.38	3.16	
세대	청년	0.90	0.25	1.40	1.94	3.98	16.80	14.31	25.70	24.22	7.20	3.31	80.774 (20)***
	중년	0.46	0.20	1.16	2.43	2.57	24.98	14.95	24.06	20.60	5.52	3.06	
	노년	0.66	0.53	1.96	4.45	6.51	32.04	11.63	18.94	16.60	3.48	3.21	
지역1	수도권	0.73	0.27	1.34	2.66	4.37	21.07	16.10	25.94	20.36	4.35	2.82	39.066 (10)***
	비수도권	0.48	0.25	1.35	2.52	2.65	26.67	12.38	21.45	21.68	7.08	3.49	
권역	서울권	0.81	0.00	2.29	1.71	1.87	20.90	14.93	26.57	23.92	5.52	1.49	188.069 (70)***
	경인권	0.69	0.43	0.79	3.21	5.81	21.16	16.77	25.58	18.30	3.67	3.58	
	충청권	0.88	0.14	0.72	1.15	2.56	21.90	15.62	20.63	23.01	9.20	4.20	
	전라권	0.52	0.32	1.43	1.96	2.40	28.88	13.33	22.74	19.72	5.90	2.81	
	경북권	0.00	0.00	1.90	3.27	3.30	29.59	10.16	21.71	19.67	8.16	2.26	
	경남권	0.47	0.52	1.56	2.25	2.21	27.92	11.28	21.71	22.44	5.60	4.04	
	강원권	0.76	0.00	1.21	8.65	3.28	21.54	11.49	16.09	28.81	5.66	2.52	
	제주권	0.00	0.00	0.00	1.81	3.93	26.55	9.13	26.17	14.47	10.21	7.73	
지역2	대도시	0.71	0.23	1.82	2.54	2.88	23.23	14.17	25.08	20.99	5.74	2.61	31.335 (20)
	중소도시	0.46	0.31	0.96	2.24	4.27	23.81	14.94	23.34	21.03	5.09	3.54	
	농어촌	0.98	0.13	1.20	4.91	2.43	26.46	11.14	19.69	20.86	8.71	3.49	
주관적 소득계층	하층	1.52	1.62	4.09	6.45	9.34	34.80	8.26	14.94	14.30	2.05	2.62	395.303 (30)***
	중하층	0.85	0.09	1.31	3.62	4.03	27.42	15.37	22.47	18.91	4.23	1.70	
	중간층	0.23	0.08	0.87	1.07	1.69	19.15	15.30	26.84	23.82	6.88	4.08	
	중상층(상층)	0.34	0.26	0.00	0.35	4.07	14.72	9.79	24.50	25.59	13.54	6.85	
월평균 근로소득	200만 원 미만	0.75	0.46	2.18	2.41	4.55	26.08	12.96	20.50	21.28	5.61	3.22	107.099 (40)***
	200만 원대	1.02	0.07	1.43	3.39	3.38	27.34	14.02	22.71	19.24	4.75	2.65	
	300만 원대	0.34	0.11	0.45	2.26	3.34	21.56	15.84	27.29	20.40	5.24	3.17	
	400만 원대	0.23	0.00	0.15	3.34	2.19	20.82	16.55	26.63	23.20	4.61	2.28	
	500만 원 이상	0.00	0.49	0.69	1.36	1.26	13.39	15.18	29.74	22.97	10.05	4.87	
학력	중졸 이하	0.76	0.39	2.93	4.47	4.42	35.83	10.57	18.26	15.73	3.70	2.96	140.159 (20)***
	고졸	0.66	0.44	1.32	2.89	3.38	26.15	14.05	23.30	19.66	4.87	3.29	
	대졸 이상	0.53	0.07	0.93	1.81	3.42	18.39	15.52	25.67	23.63	6.94	3.08	
경제활동 상태	상용직 임금근로자	0.62	0.02	0.58	1.91	3.33	19.90	14.37	28.30	21.71	6.17	3.09	152.998 (50)***
	임시, 일용직, 특고	0.36	0.00	1.74	4.07	4.81	29.42	18.45	20.37	15.93	3.33	1.53	
	고용주, 자영자	0.26	0.40	1.36	3.88	2.15	24.10	15.36	21.41	20.88	6.31	3.88	
	무급가족 종사자	0.67	0.00	0.00	2.10	1.65	30.05	7.89	22.17	26.82	6.26	2.39	
	실업자	1.94	1.99	2.14	3.43	12.54	30.67	9.00	9.28	21.58	5.16	2.27	
	비경제활동인구	0.70	0.29	2.27	1.75	2.42	24.76	13.00	23.61	21.84	5.63	3.72	
취업자 여부	취업자	0.48	0.12	0.97	2.81	3.21	22.94	15.13	24.92	20.67	5.73	3.02	30.551 (10)**
	비취업자	0.93	0.61	2.25	2.07	4.31	25.86	12.25	20.94	21.80	5.54	3.45	
직업	관리자, 전문가	0.00	0.00	0.73	2.63	1.04	19.89	13.66	24.41	23.98	9.87	3.80	92.470 (30)***
	사무, 서비스, 판매 종사자	0.68	0.06	0.76	2.66	2.64	20.84	16.58	26.16	21.37	5.16	3.09	
	숙련 및 기술직	0.25	0.40	1.46	2.95	5.70	27.22	12.01	22.42	19.07	6.09	2.43	
	단순노무 종사자	0.00	0.00	1.99	4.17	5.15	35.59	12.80	21.22	13.10	3.22	2.76	
직업 안정성	정규직	0.67	0.02	0.51	2.02	2.74	18.96	14.58	29.03	22.33	6.01	3.14	49.640 (10)***
	비정규직	0.32	0.00	1.88	3.60	6.07	29.38	17.14	19.79	15.69	4.57	1.56	
이념적 성향	보수적	0.28	0.51	1.52	3.82	3.90	24.90	13.65	23.91	19.55	5.12	2.85	44.541 (20)**
	중도적	0.61	0.22	1.35	1.92	2.74	24.00	14.35	23.34	21.38	6.52	3.57	
	진보적	1.00	0.08	1.11	2.86	5.11	21.94	14.90	24.65	21.72	4.19	2.44	

〈부표 3-26〉 (Ⅱ. 사회 및 사회통합 인식) 사회적 지지

(단위: %)

전체		0 전혀 받고 있지 않음	1	2	3	4	5 보통	6	7	8	9	10 매우 많이 받고 있음	X^2(df)
전체		0.46	0.71	1.48	3.69	4.83	26.96	19.23	24.86	12.21	3.76	1.81	
성별	남성	0.73	0.53	1.43	3.79	4.85	28.15	20.18	24.55	10.95	3.51	1.34	12.299 (10)
	여성	0.18	0.89	1.53	3.58	4.82	25.73	18.26	25.17	13.51	4.02	2.30	
연령	20대 이하	0.81	0.08	0.36	3.49	3.72	23.06	20.17	25.66	13.78	5.81	3.04	106.482 (40)***
	30대	0.77	0.17	1.31	2.80	1.99	23.56	21.10	28.29	15.09	2.83	2.10	
	40대	0.14	0.74	2.05	3.31	5.80	28.04	16.90	27.11	11.74	2.88	1.27	
	50대	0.31	1.00	1.50	2.98	5.79	25.28	21.21	24.13	12.19	4.30	1.30	
	60대 이상	0.39	1.22	1.89	5.32	5.93	32.46	17.51	20.85	9.59	3.22	1.64	
세대	청년	0.66	0.05	0.39	3.27	3.14	23.60	20.32	27.18	14.26	4.58	2.55	78.383 (20)***
	중년	0.41	0.89	1.61	3.31	5.41	26.83	19.40	24.84	12.37	3.56	1.38	
	노년	0.26	1.20	2.99	5.99	5.67	33.72	16.57	20.62	7.77	3.05	2.17	
지역1	수도권	0.27	0.47	1.42	3.69	4.89	23.70	19.59	27.81	12.45	3.78	1.92	34.579 (10)***
	비수도권	0.66	0.95	1.54	3.68	4.78	30.40	18.86	21.73	11.96	3.74	1.70	
권역	서울권	0.00	0.71	1.24	2.64	3.52	23.50	18.82	27.55	14.96	6.14	0.91	225.321 (70)***
	경인권	0.43	0.34	1.53	4.30	5.67	23.82	20.04	27.96	11.00	2.42	2.50	
	충청권	1.78	2.78	1.12	2.71	4.88	26.62	20.32	17.05	14.85	6.28	1.62	
	전라권	0.22	0.69	2.77	4.06	5.54	27.70	20.34	21.99	9.99	3.67	3.02	
	경북권	0.61	0.42	0.39	2.01	4.23	32.88	19.82	25.77	9.92	3.07	0.88	
	경남권	0.11	0.39	1.48	5.36	3.84	31.98	15.92	23.87	13.02	2.72	1.32	
	강원권	1.06	0.00	1.62	2.80	6.47	41.08	23.53	13.31	7.20	1.65	1.29	
	제주권	0.00	0.00	4.94	4.25	9.53	21.11	11.90	23.96	15.49	4.52	4.31	
지역2	대도시	0.46	1.33	1.20	2.96	4.30	27.24	20.53	24.87	12.04	3.98	1.07	60.611 (20)***
	중소도시	0.43	0.12	1.61	4.28	4.90	26.01	19.16	25.74	12.05	3.39	2.32	
	농어촌	0.63	1.02	2.10	3.87	7.07	31.02	13.30	19.70	13.93	4.85	2.52	
주관적 소득계층	하층	1.24	3.10	2.96	8.32	9.52	40.93	14.60	11.79	3.89	1.92	1.73	422.193 (30)***
	중하층	0.56	0.57	2.09	4.99	6.30	28.80	20.54	24.30	9.14	2.19	0.52	
	중간층	0.21	0.30	0.67	1.82	2.79	23.10	19.92	27.66	16.76	4.61	2.17	
	중상층(상층)	0.29	0.34	0.94	0.84	2.15	18.03	13.03	31.65	12.18	11.98	8.58	
월평균 근로소득	200만 원 미만	0.59	1.23	1.97	4.08	5.88	30.08	17.40	21.51	11.12	3.90	2.24	105.889 (40)***
	200만 원대	0.47	0.52	1.72	4.94	5.36	25.99	19.34	25.52	10.80	4.02	1.34	
	300만 원대	0.33	0.21	0.94	3.84	3.87	23.97	21.31	28.62	13.11	2.86	0.96	
	400만 원대	0.36	0.34	1.22	1.21	2.10	27.88	21.27	26.08	15.55	2.44	1.56	
	500만 원 이상	0.28	0.35	0.24	1.42	3.97	21.26	20.56	28.23	14.98	5.65	3.08	
학력	중졸 이하	0.74	1.57	2.74	5.35	6.91	35.51	17.71	16.40	8.32	2.94	1.81	146.271 (20)***
	고졸	0.54	0.93	1.44	4.57	5.27	28.97	19.31	22.50	10.67	3.83	1.95	
	대졸 이상	0.31	0.27	1.16	2.45	3.87	22.83	19.58	29.27	14.64	3.93	1.69	
경제활동 상태	상용직 임금근로자	0.29	0.39	1.11	2.15	3.70	22.85	19.10	30.99	13.77	3.62	2.03	155.311 (50)***
	임시, 일용직, 특고	0.61	0.60	2.43	7.43	6.16	29.39	20.46	17.90	11.06	3.27	0.68	
	고용주, 자영자	0.35	0.67	1.13	4.09	6.32	30.13	22.10	19.81	10.96	3.45	0.98	
	무급가족 종사자	0.00	0.00	0.90	4.48	2.89	28.86	23.36	24.06	6.53	4.67	4.24	
	실업자	2.03	0.49	2.98	6.97	9.70	37.15	20.51	10.72	6.22	3.22	0.00	
	비경제활동인구	0.41	1.40	1.58	3.11	3.82	27.17	15.86	26.00	13.20	4.54	2.90	
취업자 여부	취업자	0.35	0.49	1.33	3.63	4.80	26.10	20.27	25.56	12.34	3.54	1.59	26.273 (10)**
	비취업자	0.71	1.23	1.84	3.83	4.92	29.03	16.73	23.15	11.90	4.29	2.36	
직업	관리자, 전문가	0.39	0.28	2.02	2.04	2.27	18.47	20.07	30.05	16.73	3.80	3.87	97.735 (30)***
	사무, 서비스, 판매 종사자	0.20	0.44	0.92	2.86	3.76	26.54	20.42	27.45	12.56	3.88	0.97	
	숙련 및 기술직	0.52	0.60	1.24	4.74	8.65	27.86	20.46	20.09	10.34	3.10	2.42	
	단순노무 종사자	1.22	1.05	4.28	10.38	7.79	29.71	18.66	15.89	8.68	1.16	1.17	
직업 안정성	정규직	0.29	0.43	1.21	2.19	3.25	22.73	18.68	31.82	14.27	3.29	1.85	49.608 (10)***
	비정규직	0.61	0.38	1.93	6.75	6.35	28.11	21.03	18.97	10.59	3.86	1.43	
이념적 성향	보수적	0.08	0.78	2.04	4.91	5.65	29.32	17.83	23.89	10.21	3.36	1.93	37.050 (20)*
	중도적	0.75	0.63	1.42	2.83	4.15	26.89	20.14	24.87	13.06	3.55	1.70	
	진보적	0.15	0.81	0.95	4.43	5.63	24.34	18.58	25.96	12.41	4.77	1.98	

〈부표 3-27〉 (Ⅱ. 사회 및 사회통합 인식) 도움을 청할 사람 여부: (1) 감기가 심하게 걸려 식사 준비나 장보기와 같은 집안일을 부탁해야 할 경우

(단위: %)

전체		가족(친척)	지인(친구, 이웃, 직장 동료 등)	공공 기관 (주민센터, 정부 등)	민간 기관(종교, 사회복지단체 등)	어떤 사람/기관도 없음	X^2(df)
전체		86.90	8.30	0.40	0.40	3.99	
성별	남성	86.96	8.18	0.46	0.16	4.24	3.832(4)
	여성	86.84	8.43	0.34	0.66	3.73	
연령	20대 이하	86.64	11.33	0.00	0.00	2.03	64.091(16)***
	30대	89.95	6.55	0.11	0.00	3.40	
	40대	89.78	6.14	0.30	0.33	3.45	
	50대	85.44	10.19	0.30	0.12	3.95	
	60대 이상	84.03	7.52	1.03	1.24	6.18	
세대	청년	88.00	9.56	0.07	0.00	2.37	32.079(8)***
	중년	87.11	7.87	0.44	0.31	4.28	
	노년	84.06	7.70	0.87	1.52	5.85	
지역1	수도권	89.73	6.95	0.27	0.36	2.69	22.293(4)***
	비수도권	83.92	9.73	0.53	0.45	5.36	
권역	서울권	88.23	7.86	0.37	0.19	3.35	106.203(28)***
	경인권	90.59	6.43	0.22	0.46	2.31	
	충청권	84.62	9.50	0.00	0.36	5.52	
	전라권	82.46	11.91	0.00	0.13	5.50	
	경북권	90.46	6.61	0.66	0.27	2.01	
	경남권	79.75	10.38	1.33	0.96	7.58	
	강원권	86.58	10.08	0.00	0.00	3.35	
	제주권	82.36	10.68	0.00	0.00	6.96	
지역2	대도시	87.73	7.60	0.39	0.51	3.77	42.076(8)***
	중소도시	87.34	7.90	0.28	0.26	4.23	
	농어촌	80.36	14.10	1.17	0.70	3.66	
주관적 소득계층	하층	75.47	7.34	2.10	0.71	14.38	178.127(12)***
	중하층	85.19	10.44	0.00	0.33	4.04	
	중간층	90.27	7.32	0.34	0.44	1.63	
	중상층(상층)	93.91	3.02	0.36	0.00	2.71	
월평균 근로소득	200만 원 미만	85.45	7.70	0.64	0.56	5.65	53.002(16)***
	200만 원대	84.89	10.65	0.28	0.44	3.74	
	300만 원대	87.03	9.47	0.10	0.36	3.04	
	400만 원대	90.85	6.80	0.00	0.00	2.35	
	500만 원 이상	93.61	4.60	0.44	0.00	1.35	
학력	중졸 이하	78.97	11.62	1.55	0.98	6.88	54.416(8)***
	고졸	86.53	8.63	0.35	0.50	3.99	
	대졸 이상	89.42	7.10	0.13	0.16	3.19	
경제활동 상태	상용직 임금근로자	88.30	8.78	0.26	0.13	2.53	65.209(20)***
	임시, 일용직, 특고	86.97	6.85	0.37	0.55	5.25	
	고용주, 자영자	83.96	11.77	0.23	0.42	3.62	
	무급가족 종사자	87.93	10.98	0.00	0.00	1.09	
	실업자	84.31	5.99	1.26	1.24	7.19	
	비경제활동인구	87.54	5.77	0.61	0.60	5.48	
취업자 여부	취업자	86.89	9.33	0.26	0.27	3.24	31.051(4)***
	비취업자	86.94	5.81	0.73	0.72	5.80	
직업	관리자, 전문가	91.41	5.84	0.23	0.60	1.91	29.669(12)**
	사무, 서비스, 판매 종사자	86.31	10.24	0.34	0.18	2.93	
	숙련 및 기술직	87.66	8.87	0.13	0.00	3.34	
	단순노무 종사자	82.67	7.89	0.00	1.38	8.05	
직업안정성	정규직	88.53	8.61	0.29	0.14	2.44	15.737(4)**
	비정규직	86.75	7.68	0.18	0.49	4.90	
이념적 성향	보수적	85.80	7.40	0.94	1.01	4.84	24.018(8)**
	중도적	88.72	7.04	0.27	0.21	3.76	
	진보적	83.56	12.61	0.09	0.18	3.55	

〈부표 3-28〉 (II. 사회 및 사회통합 인식) 도움을 청할 사람 여부: (2) 큰돈을 갑자기 빌릴 일이 생길 경우

(단위: %)

전체		가족(친척)	지인(친구, 이웃, 직장 동료 등)	공공 기관 (주민센터, 정부 등)	민간 기관(종교, 사회복지단체 등)	어떤 사람/기관도 없음	X^2(df)
전체		68.34	13.61	2.34	1.00	14.71	
성별	남성	64.39	15.15	2.72	1.57	16.18	24.257(4)***
	여성	72.40	12.02	1.96	0.42	13.20	
연령	20대 이하	71.44	14.72	0.36	0.56	12.92	130.117(16)***
	30대	75.62	10.43	3.07	2.29	8.60	
	40대	67.95	14.55	3.11	1.27	13.12	
	50대	64.85	17.92	2.99	0.39	13.84	
	60대 이상	64.58	10.61	2.07	0.74	22.00	
세대	청년	73.34	13.37	1.25	0.96	11.09	78.838(8)***
	중년	66.85	14.80	3.11	1.17	14.07	
	노년	64.96	9.34	1.32	0.40	23.98	
지역1	수도권	69.10	14.13	2.40	1.27	13.10	7.800(4)
	비수도권	67.53	13.06	2.28	0.72	16.41	
권역	서울권	67.42	10.18	5.27	1.02	16.11	154.830(28)***
	경인권	70.07	16.41	0.75	1.41	11.36	
	충청권	63.63	15.15	1.43	1.42	18.36	
	전라권	72.67	15.04	0.58	0.00	11.71	
	경북권	72.18	7.29	2.72	1.52	16.29	
	경남권	62.97	13.29	3.89	0.00	19.86	
	강원권	73.96	12.10	2.31	0.71	10.93	
	제주권	66.65	23.32	0.00	2.23	7.79	
지역2	대도시	68.89	10.94	3.03	0.65	16.50	29.815(8)***
	중소도시	68.54	15.36	1.80	1.28	13.01	
	농어촌	64.42	16.57	2.12	1.09	15.79	
주관적 소득계층	하층	48.29	9.74	2.07	1.55	38.35	235.038(12)***
	중하층	65.13	14.86	2.81	1.08	16.12	
	중간층	74.37	14.27	1.92	0.65	8.79	
	중상층(상층)	80.88	6.46	3.16	2.33	7.17	
월평균 근로소득	200만 원 미만	68.29	10.40	1.69	0.55	19.07	105.776(16)***
	200만 원대	68.13	13.74	1.76	0.40	15.98	
	300만 원대	67.88	16.83	3.32	1.51	10.47	
	400만 원대	69.01	16.57	3.35	1.42	9.65	
	500만 원 이상	69.36	17.28	3.28	2.68	7.40	
학력	중졸 이하	59.40	10.18	1.78	0.00	28.64	144.699(8)***
	고졸	65.22	16.46	2.28	0.88	15.17	
	대졸 이상	73.56	12.02	2.55	1.38	10.49	
경제활동 상태	상용직 임금근로자	72.32	14.15	2.57	0.96	9.99	114.140(20)***
	임시, 일용직, 특고	63.77	12.11	2.08	1.23	20.81	
	고용주, 자영자	61.93	19.79	2.69	1.79	13.80	
	무급가족 종사자	71.34	16.79	0.00	0.00	11.87	
	실업자	53.89	13.28	5.76	1.39	25.68	
	비경제활동인구	72.52	8.30	1.26	0.31	17.60	
취업자 여부	취업자	68.04	15.42	2.44	1.20	12.90	43.134(4)***
	비취업자	69.05	9.23	2.10	0.51	19.11	
직업	관리자, 전문가	72.74	14.48	3.52	2.24	7.03	76.738(12)***
	사무, 서비스, 판매 종사자	68.30	16.36	2.37	1.42	11.55	
	숙련 및 기술직	66.12	14.59	2.81	0.30	16.19	
	단순노무 종사자	63.26	10.40	0.34	0.00	26.00	
직업안정성	정규직	72.25	14.14	2.80	1.05	9.76	39.425(4)***
	비정규직	65.62	12.58	1.17	0.00	20.63	
이념적 성향	보수적	64.56	14.31	3.02	1.03	17.09	31.714(8)***
	중도적	70.35	11.87	2.20	0.85	14.73	
	진보적	67.66	17.22	1.91	1.35	11.85	

〈부표 3-29〉 (Ⅱ. 사회 및 사회통합 인식) 도움을 청할 사람 여부: (3) 우울하거나 스트레스를 받아서 누군가와 이야기를 나누고 싶을 경우

(단위: %)

전체		가족(친척)	지인(친구, 이웃, 직장 동료 등)	공공 기관 (주민센터, 정부 등)	민간 기관(종교, 사회복지단체 등)	어떤 사람/기관도 없음	X^2(df)
전체		36.69	58.48	0.35	0.71	3.77	
성별	남성	36.31	58.70	0.31	0.46	4.22	8.373(4)
	여성	37.07	58.25	0.40	0.96	3.31	
연령	20대 이하	25.86	72.37	0.00	0.57	1.20	122.947(16)***
	30대	37.58	59.99	0.16	0.25	2.02	
	40대	39.58	56.31	0.63	0.32	3.17	
	50대	35.68	58.41	0.28	1.17	4.45	
	60대 이상	42.07	49.72	0.57	1.03	6.60	
세대	청년	28.96	69.12	0.07	0.51	1.34	113.977(8)***
	중년	38.05	56.84	0.46	0.76	3.90	
	노년	45.62	45.26	0.44	0.89	7.78	
지역1	수도권	36.03	60.20	0.13	0.78	2.85	12.219(4)*
	비수도권	37.38	56.66	0.58	0.63	4.74	
권역	서울권	41.75	55.15	0.37	0.37	2.36	90.965(28)***
	경인권	32.74	63.11	0.00	1.02	3.14	
	충청권	36.68	55.41	0.21	0.73	6.97	
	전라권	41.57	55.93	0.00	0.57	1.93	
	경북권	33.74	62.62	0.60	0.27	2.77	
	경남권	37.73	53.94	1.29	1.02	6.02	
	강원권	36.06	60.35	0.00	0.00	3.58	
	제주권	38.99	51.23	0.96	0.00	8.83	
지역2	대도시	35.13	60.15	0.20	0.54	3.99	39.237(8)***
	중소도시	37.01	58.26	0.36	0.68	3.69	
	농어촌	42.44	51.60	1.07	1.73	3.17	
주관적 소득계층	하층	26.83	58.24	1.26	0.53	13.14	113.598(12)***
	중하층	36.60	59.50	0.00	0.55	3.35	
	중간층	37.98	58.73	0.38	0.86	2.05	
	중상층(상층)	46.68	48.97	0.85	0.98	2.53	
월평균 근로소득	200만 원 미만	37.40	55.02	0.64	0.90	6.04	64.547(16)***
	200만 원대	32.32	64.81	0.16	0.59	2.11	
	300만 원대	34.23	61.95	0.10	0.51	3.21	
	400만 원대	41.83	55.55	0.27	0.25	2.09	
	500만 원 이상	43.75	54.10	0.19	0.63	1.32	
학력	중졸 이하	41.11	47.03	1.05	0.93	9.87	97.200(8)***
	고졸	34.51	61.64	0.37	0.64	2.84	
	대졸 이상	37.41	58.81	0.14	0.71	2.92	
경제활동 상태	상용직 임금근로자	36.07	61.50	0.24	0.36	1.82	62.780(20)***
	임시, 일용직, 특고	35.22	59.22	0.00	0.42	5.15	
	고용주, 자영자	37.70	58.24	0.22	0.97	2.87	
	무급가족 종사자	36.70	60.58	0.00	0.00	2.71	
	실업자	33.10	50.59	2.05	2.31	11.95	
	비경제활동인구	38.40	55.14	0.45	0.90	5.11	
취업자 여부	취업자	36.39	60.21	0.19	0.52	2.69	30.929(4)***
	비취업자	37.41	54.29	0.75	1.16	6.39	
직업	관리자, 전문가	34.04	61.86	0.23	1.04	2.82	33.864(12)**
	사무, 서비스, 판매 종사자	35.75	61.71	0.17	0.52	1.86	
	숙련 및 기술직	37.34	58.50	0.30	0.42	3.43	
	단순노무 종사자	43.61	48.15	0.00	0.00	8.25	
직업안정성	정규직	35.20	62.34	0.26	0.39	1.80	22.128(4)***
	비정규직	38.47	56.43	0.00	0.18	4.92	
이념적 성향	보수적	36.76	56.25	0.53	0.70	5.76	41.148(8)***
	중도적	38.41	57.24	0.33	0.68	3.33	
	진보적	32.19	64.29	0.20	0.79	2.53	

〈부표 3-30〉 (Ⅱ. 사회 및 사회통합 인식) 사회신뢰도

(단위: %)

전체		0 전혀 믿을 수 없다	1	2	3	4	5 중간	6	7	8	9	10 매우 믿을 수 있다	X²(df)
전체		0.93	1.55	4.45	8.83	7.81	33.99	16.37	19.01	5.84	0.79	0.42	
성별	남성	1.17	1.96	4.70	8.10	7.51	32.42	16.21	19.59	7.16	0.72	0.46	22.950 (10)*
	여성	0.69	1.12	4.20	9.59	8.11	35.62	16.55	18.41	4.48	0.86	0.38	
연령	20대 이하	0.33	1.10	2.57	9.78	7.01	32.05	17.74	20.87	6.51	0.71	1.35	59.044 (40)*
	30대	1.05	2.28	4.18	8.25	6.44	35.47	15.22	19.95	6.44	0.39	0.33	
	40대	1.11	0.92	5.14	8.26	6.72	37.97	15.24	17.66	6.27	0.49	0.22	
	50대	0.85	1.54	3.84	8.51	9.70	31.50	17.19	19.41	5.99	1.24	0.24	
	60대 이상	1.20	1.88	5.90	9.30	8.52	33.32	16.42	17.82	4.51	0.97	0.15	
세대	청년	0.59	1.54	3.26	8.80	6.14	33.39	16.75	21.91	5.97	0.62	1.03	40.031 (20)**
	중년	0.97	1.63	4.40	9.03	8.51	34.98	15.89	17.40	6.14	0.86	0.18	
	노년	1.44	1.24	6.87	8.10	8.10	31.20	17.58	20.03	4.36	0.83	0.26	
지역1	수도권	0.52	1.71	3.70	8.19	7.95	31.58	17.57	21.81	6.01	0.58	0.39	40.967 (10)***
	비수도권	1.37	1.38	5.25	9.52	7.66	36.55	15.11	16.05	5.65	1.02	0.45	
권역	서울권	0.39	3.18	5.07	9.39	7.44	32.53	17.12	20.57	3.93	0.38	0.00	257.192 (70)***
	경인권	0.59	0.87	2.90	7.49	8.24	31.03	17.84	22.52	7.21	0.70	0.61	
	충청권	0.91	2.93	6.00	8.94	8.64	32.73	13.21	17.35	7.02	2.15	0.11	
	전라권	1.00	0.38	3.19	7.36	7.43	41.45	19.12	15.45	3.87	0.31	0.43	
	경북권	1.29	0.51	7.06	10.15	6.64	38.50	14.86	15.71	4.38	0.34	0.55	
	경남권	2.17	1.31	5.28	11.49	7.48	34.07	13.63	16.85	6.72	0.80	0.20	
	강원권	1.14	2.28	3.64	7.97	4.95	45.33	18.87	8.43	4.54	2.08	0.78	
	제주권	0.00	0.76	3.69	6.20	16.74	27.21	12.18	20.09	6.62	1.61	4.90	
지역2	대도시	0.78	2.47	5.12	8.84	6.96	35.29	17.13	18.34	4.42	0.42	0.24	55.510 (20)***
	중소도시	0.89	0.77	3.66	8.54	8.61	32.79	16.11	20.03	6.99	1.05	0.56	
	농어촌	1.92	1.58	5.75	10.50	7.32	34.56	14.25	16.39	6.13	1.11	0.49	
주관적 소득계층	하층	2.64	2.88	8.70	9.43	6.26	38.42	12.15	13.13	5.41	0.36	0.61	95.922 (30)***
	중하층	0.80	1.41	4.15	9.46	8.36	32.58	16.71	19.86	5.47	0.75	0.45	
	중간층	0.73	1.30	3.83	7.94	7.37	34.94	17.69	18.62	6.20	1.00	0.37	
	중상층(상층)	0.17	2.11	3.28	10.86	10.82	26.68	10.92	28.56	6.22	0.17	0.24	
월평균 근로소득	200만 원 미만	0.86	1.30	4.96	9.55	8.06	34.26	15.90	18.75	4.77	1.02	0.57	59.431 (40)*
	200만 원대	0.76	1.66	4.98	9.49	9.76	34.77	13.95	16.26	6.92	0.90	0.55	
	300만 원대	0.25	2.20	3.67	7.10	5.88	34.13	17.47	21.93	6.97	0.36	0.05	
	400만 원대	1.32	1.83	4.37	7.90	7.88	35.74	14.28	21.05	4.90	0.54	0.19	
	500만 원 이상	2.55	0.81	2.77	8.67	5.84	28.84	24.13	19.09	6.42	0.68	0.20	
학력	중졸 이하	1.71	2.31	8.17	9.90	8.85	30.43	16.12	16.93	4.93	0.63	0.04	45.234 (20)**
	고졸	0.98	1.48	4.00	9.48	7.19	36.06	16.33	17.58	5.79	0.82	0.29	
	대졸 이상	0.68	1.41	3.83	7.96	8.07	33.13	16.48	20.85	6.13	0.81	0.64	
경제활동 상태	상용직 임금근로자	0.52	1.36	3.32	6.93	7.10	33.24	18.10	21.67	7.08	0.57	0.12	93.951 (50)***
	임시, 일용직, 특고	0.64	2.44	6.92	11.67	8.79	35.27	10.64	16.07	4.79	1.17	1.59	
	고용주, 자영자	2.17	1.97	5.83	10.01	9.51	33.71	14.87	15.17	6.04	0.33	0.38	
	무급가족 종사자	0.00	0.00	7.91	9.43	11.18	32.67	14.46	22.34	2.01	0.00	0.00	
	실업자	0.28	1.16	2.09	7.95	8.39	39.12	14.13	21.08	4.12	1.13	0.55	
	비경제활동인구	0.97	1.29	4.13	9.64	6.63	33.72	18.41	18.59	4.96	1.32	0.35	
취업자 여부	취업자	0.97	1.67	4.74	8.63	8.16	33.69	15.86	18.99	6.26	0.59	0.43	11.569 (10)
	비취업자	0.84	1.27	3.75	9.32	6.96	34.72	17.61	19.05	4.81	1.28	0.38	
직업	관리자, 전문가	0.46	1.77	4.87	7.10	6.87	36.93	13.17	19.61	7.86	1.36	0.00	42.289 (30)
	사무, 서비스, 판매 종사자	0.89	1.64	4.33	8.13	7.88	32.52	17.61	20.29	5.93	0.43	0.36	
	숙련 및 기술직	1.48	1.55	5.58	9.52	9.02	35.22	13.51	16.33	6.62	0.32	0.85	
	단순노무 종사자	1.14	2.12	6.00	13.37	10.45	34.99	10.63	13.25	5.73	1.60	0.72	
직업 안정성	정규직	0.44	1.28	3.27	6.66	6.97	33.33	17.88	21.96	7.51	0.56	0.13	39.864 (10)***
	비정규직	0.89	2.21	6.79	11.84	7.82	34.18	11.61	17.47	4.52	1.22	1.42	
이념적 성향	보수적	1.17	0.97	4.92	9.38	9.39	32.16	16.01	18.66	5.92	1.23	0.20	32.887 (20)*
	중도적	0.62	1.91	4.33	7.84	6.88	35.95	15.81	19.17	6.27	0.76	0.46	
	진보적	1.45	1.32	4.20	10.73	8.29	31.16	18.25	19.02	4.63	0.37	0.57	

〈부표 3-31〉 (Ⅱ. 사회 및 사회통합 인식) 기관별 신뢰도 (1) 대기업

(단위: %)

전체		매우 신뢰한다	다소 신뢰한다	거의 신뢰하지 않는다	모르겠다	X^2(df)
전체		7.82	62.05	26.91	3.22	
성별	남성	7.58	60.15	29.76	2.51	19.516(3)***
	여성	8.06	64.01	23.98	3.95	
연령	20대 이하	9.03	67.42	21.70	1.85	42.291(12)***
	30대	9.97	65.58	22.66	1.78	
	40대	6.73	64.41	26.28	2.59	
	50대	5.83	56.65	33.33	4.20	
	60대 이상	8.08	58.72	28.41	4.79	
세대	청년	9.99	67.90	20.41	1.71	39.560(6)***
	중년	6.65	59.39	30.55	3.42	
	노년	8.42	61.79	24.54	5.24	
지역1	수도권	8.71	65.10	23.42	2.78	25.035(3)***
	비수도권	6.87	58.83	30.61	3.69	
권역	서울권	6.45	64.70	25.82	3.03	96.920(21)***
	경인권	10.01	65.32	22.03	2.64	
	충청권	8.81	53.21	33.74	4.24	
	전라권	6.54	53.12	37.96	2.39	
	경북권	6.13	63.05	27.32	3.50	
	경남권	6.20	62.84	26.75	4.21	
	강원권	3.97	59.99	31.60	4.44	
	제주권	12.80	67.93	17.14	2.13	
지역2	대도시	6.98	62.13	27.32	3.57	22.211(6)**
	중소도시	8.83	64.27	24.16	2.73	
	농어촌	6.05	48.84	40.77	4.34	
주관적 소득계층	하층	7.88	48.43	36.78	6.91	56.536(9)***
	중하층	7.49	63.55	26.06	2.90	
	중간층	7.84	63.71	25.53	2.91	
	중상층(상층)	9.87	64.78	24.80	0.54	
월평균 근로소득	200만 원 미만	7.74	60.78	26.94	4.55	19.179(12)
	200만 원대	8.02	62.57	26.17	3.23	
	300만 원대	8.39	60.40	29.25	1.96	
	400만 원대	6.52	66.19	25.30	1.99	
	500만 원 이상	7.89	64.68	25.94	1.50	
학력	중졸 이하	7.66	54.67	31.46	6.22	29.310(6)***
	고졸	6.57	61.91	27.80	3.72	
	대졸 이상	8.96	64.21	24.88	1.95	
경제활동 상태	상용직 임금근로자	8.04	66.36	23.12	2.49	56.378(15)***
	임시, 일용직, 특고	10.06	51.17	33.60	5.18	
	고용주, 자영자	6.15	57.15	34.60	2.10	
	무급가족 종사자	2.10	58.80	31.73	7.36	
	실업자	10.42	59.24	27.63	2.71	
	비경제활동인구	7.60	65.57	22.78	4.06	
취업자 여부	취업자	7.69	61.09	28.24	2.98	8.440(3)*
	비취업자	8.12	64.39	23.68	3.81	
직업	관리자, 전문가	6.57	68.22	24.27	0.94	41.094(9)***
	사무, 서비스, 판매 종사자	8.79	62.30	26.13	2.79	
	숙련 및 기술직	4.08	54.98	36.12	4.82	
	단순노무 종사자	9.53	55.27	32.34	2.87	
직업안정성	정규직	7.72	67.71	22.41	2.17	19.646(3)***
	비정규직	10.61	51.38	32.55	5.46	
이념적 성향	보수적	9.48	62.79	24.14	3.58	20.891(6)**
	중도적	7.83	61.91	27.02	3.23	
	진보적	5.80	61.54	29.91	2.75	

〈부표 3-32〉 (Ⅱ. 사회 및 사회통합 인식) 기관별 신뢰도 (2) 종교계

(단위: %)

전체		매우 신뢰한다	다소 신뢰한다	거의 신뢰하지 않는다	모르겠다	X^2(df)
전체		6.89	37.92	51.26	3.93	
성별	남성	5.83	36.22	54.16	3.78	10.831(3)*
	여성	7.99	39.66	48.26	4.09	
연령	20대 이하	5.81	38.18	51.36	4.65	34.747(12)**
	30대	5.68	33.16	58.88	2.27	
	40대	6.92	36.79	51.80	4.48	
	50대	6.65	36.84	52.20	4.32	
	60대 이상	8.64	42.71	44.85	3.80	
세대	청년	5.83	36.81	53.49	3.86	35.638(6)***
	중년	6.36	36.11	53.47	4.05	
	노년	10.98	47.11	38.30	3.61	
지역1	수도권	8.58	37.34	50.60	3.48	10.982(3)*
	비수도권	5.11	38.52	51.95	4.42	
권역	서울권	6.44	36.22	54.18	3.16	98.007(21)***
	경인권	9.81	37.99	48.53	3.66	
	충청권	6.00	31.69	55.26	7.04	
	전라권	6.67	38.55	50.73	4.06	
	경북권	3.04	38.56	55.60	2.80	
	경남권	5.23	42.93	48.23	3.62	
	강원권	1.63	36.54	56.07	5.76	
	제주권	8.25	49.35	39.47	2.93	
지역2	대도시	5.22	37.99	53.78	3.02	31.844(6)***
	중소도시	8.62	38.39	48.67	4.33	
	농어촌	5.20	34.86	53.81	6.13	
주관적 소득계층	하층	8.27	34.63	55.50	1.60	28.722(9)**
	중하층	5.37	37.24	53.26	4.13	
	중간층	8.28	38.75	48.77	4.20	
	중상층(상층)	3.01	42.52	49.39	5.08	
월평균 근로소득	200만 원 미만	7.96	40.70	47.56	3.78	17.315(12)
	200만 원대	5.80	35.76	53.25	5.19	
	300만 원대	7.27	38.23	50.58	3.92	
	400만 원대	5.76	33.91	57.87	2.45	
	500만 원 이상	5.67	34.89	56.30	3.13	
학력	중졸 이하	9.30	42.59	44.03	4.08	9.765(6)
	고졸	6.36	38.11	51.15	4.38	
	대졸 이상	6.71	36.46	53.33	3.50	
경제활동 상태	상용직 임금근로자	6.40	38.94	50.35	4.30	31.503(15)**
	임시, 일용직, 특고	8.08	36.59	51.50	3.83	
	고용주, 자영자	5.63	30.47	59.68	4.22	
	무급가족 종사자	7.52	36.40	52.63	3.45	
	실업자	9.47	31.78	55.71	3.04	
	비경제활동인구	7.46	44.50	44.62	3.42	
취업자 여부	취업자	6.51	36.18	53.14	4.18	19.114(3)***
	비취업자	7.83	42.13	46.69	3.35	
직업	관리자, 전문가	5.39	41.73	48.42	4.46	22.520(9)**
	사무, 서비스, 판매 종사자	6.98	35.43	53.69	3.90	
	숙련 및 기술직	2.88	37.79	53.91	5.41	
	단순노무 종사자	14.30	29.32	53.59	2.79	
직업안정성	정규직	6.34	38.82	50.40	4.43	3.700(3)
	비정규직	8.34	37.02	50.58	4.07	
이념적 성향	보수적	9.43	40.34	47.14	3.09	22.567(6)**
	중도적	6.18	36.94	52.97	3.91	
	진보적	5.71	37.53	51.76	5.00	

〈부표 3-33〉 (Ⅱ. 사회 및 사회통합 인식) 기관별 신뢰도 (3) 교육계

(단위: %)

전체		매우 신뢰한다	다소 신뢰한다	거의 신뢰하지 않는다	모르겠다	X^2(df)
전체		7.60	60.11	29.73	2.56	
성별	남성	7.02	60.08	30.41	2.49	6.755(3)
	여성	8.20	60.13	29.03	2.64	
연령	20대 이하	8.94	60.61	27.13	3.32	15.721(12)
	30대	8.34	59.27	30.37	2.01	
	40대	8.81	59.21	30.26	1.72	
	50대	5.79	60.55	31.29	2.37	
	60대 이상	6.77	60.65	29.34	3.24	
세대	청년	8.51	61.73	27.24	2.53	6.911(6)
	중년	7.13	58.96	31.63	2.29	
	노년	7.81	61.66	26.81	3.73	
지역1	수도권	8.79	58.28	31.09	1.84	7.602(3)
	비수도권	6.35	62.04	28.29	3.32	
권역	서울권	8.19	58.03	32.39	1.40	108.584(21)***
	경인권	9.13	58.42	30.34	2.10	
	충청권	6.31	59.37	28.61	5.71	
	전라권	7.47	58.64	31.46	2.43	
	경북권	7.33	59.83	29.73	3.11	
	경남권	4.15	68.75	24.51	2.60	
	강원권	1.86	60.21	35.24	2.68	
	제주권	26.95	52.34	19.75	0.96	
지역2	대도시	6.55	60.40	31.46	1.60	46.271(6)***
	중소도시	8.25	61.23	27.68	2.83	
	농어촌	8.98	52.22	33.07	5.73	
주관적 소득계층	하층	4.28	52.35	41.37	2.00	33.976(9)***
	중하층	7.29	61.96	28.76	1.99	
	중간층	8.85	59.76	28.46	2.93	
	중상층(상층)	5.75	65.72	23.78	4.74	
월평균 근로소득	200만 원 미만	7.35	59.41	30.41	2.82	8.287(12)
	200만 원대	6.69	59.69	30.81	2.81	
	300만 원대	8.83	61.15	27.62	2.40	
	400만 원대	7.17	59.74	31.52	1.57	
	500만 원 이상	8.92	62.31	26.53	2.24	
학력	중졸 이하	7.40	59.37	29.12	4.12	10.142(6)
	고졸	6.36	59.20	31.79	2.65	
	대졸 이상	8.76	61.11	28.07	2.05	
경제활동 상태	상용직 임금근로자	8.74	60.95	28.13	2.19	8.895(15)
	임시, 일용직, 특고	7.07	61.09	29.78	2.06	
	고용주, 자영자	6.44	60.56	30.29	2.71	
	무급가족 종사자	4.20	63.60	29.89	2.31	
	실업자	10.20	52.34	35.68	1.78	
	비경제활동인구	6.71	59.38	30.41	3.49	
취업자 여부	취업자	7.70	60.95	29.04	2.31	2.013(3)
	비취업자	7.36	58.07	31.40	3.17	
직업	관리자, 전문가	11.71	58.01	28.84	1.44	11.472(9)
	사무, 서비스, 판매 종사자	7.88	61.67	28.00	2.45	
	숙련 및 기술직	5.31	58.73	33.52	2.44	
	단순노무 종사자	6.13	65.33	26.47	2.08	
직업안정성	정규직	9.01	61.50	27.18	2.31	5.870(3)
	비정규직	6.63	59.38	32.49	1.50	
이념적 성향	보수적	8.19	60.44	28.33	3.05	2.521(6)
	중도적	7.23	60.08	30.42	2.27	
	진보적	7.84	59.79	29.62	2.74	

〈부표 3-34〉 (Ⅱ. 사회 및 사회통합 인식) 기관별 신뢰도 (4) 노동조합

(단위: %)

전체		매우 신뢰한다	다소 신뢰한다	거의 신뢰하지 않는다	모르겠다	X^2(df)
전체		1.88	31.20	59.19	7.72	
성별	남성	2.19	31.68	60.36	5.77	21.196(3)***
	여성	1.57	30.72	57.99	9.73	
연령	20대 이하	2.09	38.23	50.57	9.10	47.264(12)***
	30대	2.58	32.58	60.39	4.45	
	40대	1.53	32.92	59.76	5.78	
	50대	1.92	29.79	60.86	7.43	
	60대 이상	1.52	25.32	62.43	10.73	
세대	청년	2.45	36.49	53.38	7.68	22.494(6)**
	중년	1.77	29.77	62.07	6.39	
	노년	1.27	27.08	58.57	13.07	
지역1	수도권	1.92	30.27	61.32	6.48	14.922(3)**
	비수도권	1.84	32.19	56.94	9.03	
권역	서울권	3.25	24.81	64.70	7.24	133.682(21)***
	경인권	1.15	33.42	59.38	6.04	
	충청권	1.36	27.35	57.90	13.39	
	전라권	4.63	38.06	45.16	12.15	
	경북권	0.75	34.77	58.20	6.28	
	경남권	1.32	30.66	61.71	6.31	
	강원권	0.00	26.33	67.35	6.32	
	제주권	4.03	42.22	46.48	7.28	
지역2	대도시	2.44	30.08	60.52	6.96	14.630(6)*
	중소도시	1.39	32.78	57.95	7.88	
	농어촌	2.01	27.60	59.87	10.52	
주관적 소득계층	하층	0.63	20.16	69.25	9.96	40.490(9)***
	중하층	1.27	29.02	62.22	7.49	
	중간층	2.44	35.84	54.53	7.18	
	중상층(상층)	4.17	29.37	56.91	9.55	
월평균 근로소득	200만 원 미만	1.38	31.07	57.17	10.38	38.778(12)***
	200만 원대	1.55	30.21	60.17	8.08	
	300만 원대	2.69	30.04	60.99	6.28	
	400만 원대	1.89	30.88	63.14	4.09	
	500만 원 이상	3.17	36.20	58.05	2.58	
학력	중졸 이하	0.91	27.42	58.67	12.99	28.259(6)***
	고졸	1.79	27.96	62.07	8.18	
	대졸 이상	2.23	35.12	56.78	5.87	
경제활동 상태	상용직 임금근로자	2.43	34.17	58.40	5.00	56.499(15)***
	임시, 일용직, 특고	2.04	34.12	56.93	6.91	
	고용주, 자영자	1.76	24.02	65.92	8.31	
	무급가족 종사자	0.00	28.79	56.47	14.74	
	실업자	1.17	35.97	52.17	10.69	
	비경제활동인구	1.36	29.98	58.00	10.66	
취업자 여부	취업자	2.11	31.25	60.14	6.50	14.846(3)**
	비취업자	1.33	31.10	56.91	10.67	
직업	관리자, 전문가	2.76	37.03	51.27	8.94	13.914(9)
	사무, 서비스, 판매 종사자	2.00	31.31	60.97	5.72	
	숙련 및 기술직	2.32	27.33	62.75	7.60	
	단순노무 종사자	1.47	32.28	59.56	6.69	
직업안정성	정규직	2.38	34.71	57.98	4.93	3.541(3)
	비정규직	2.42	32.44	58.78	6.36	
이념적 성향	보수적	2.03	27.43	63.01	7.52	8.460(6)
	중도적	2.06	32.27	57.65	8.02	
	진보적	1.25	32.95	58.62	7.18	

〈부표 3-35〉 (Ⅱ. 사회 및 사회통합 인식) 기관별 신뢰도 (5) 언론계(신문사, TV 방송국 등)

(단위: %)

전체		매우 신뢰한다	다소 신뢰한다	거의 신뢰하지 않는다	모르겠다	X^2(df)
전체		2.69	32.67	61.25	3.39	
성별	남성	2.55	32.56	61.85	3.04	2.881(3)
	여성	2.84	32.78	60.64	3.75	
연령	20대 이하	3.37	39.62	53.55	3.46	21.152(12)*
	30대	2.85	30.50	64.19	2.45	
	40대	1.87	33.73	60.13	4.27	
	50대	2.84	28.95	64.82	3.39	
	60대 이상	2.62	31.67	62.43	3.28	
세대	청년	3.35	35.75	57.94	2.95	9.078(6)
	중년	2.36	30.70	63.23	3.72	
	노년	2.79	34.77	59.54	2.90	
지역1	수도권	3.40	32.97	60.71	2.92	18.568(3)***
	비수도권	1.94	32.35	61.83	3.89	
권역	서울권	4.93	33.08	59.34	2.66	89.917(21)***
	경인권	2.52	32.91	61.50	3.07	
	충청권	2.75	26.03	63.54	7.68	
	전라권	2.58	27.39	67.00	3.03	
	경북권	2.24	31.74	62.72	3.30	
	경남권	1.14	39.21	57.08	2.57	
	강원권	0.00	32.48	65.76	1.76	
	제주권	1.91	46.74	48.81	2.53	
지역2	대도시	3.53	34.43	58.79	3.25	23.558(6)**
	중소도시	1.74	31.86	63.12	3.28	
	농어촌	4.07	28.70	62.56	4.68	
주관적 소득계층	하층	1.20	21.42	74.11	3.27	41.608(9)***
	중하층	3.38	32.27	61.77	2.58	
	중간층	2.32	35.04	58.55	4.09	
	중상층(상층)	3.98	38.25	54.35	3.42	
월평균 근로소득	200만 원 미만	2.90	32.42	61.23	3.45	6.209(12)
	200만 원대	2.76	29.91	63.53	3.81	
	300만 원대	2.87	32.21	61.60	3.33	
	400만 원대	2.19	33.28	61.38	3.15	
	500만 원 이상	1.87	40.01	55.57	2.55	
학력	중졸 이하	3.51	31.87	61.71	2.91	4.159(6)
	고졸	2.79	31.91	62.09	3.20	
	대졸 이상	2.37	33.56	60.38	3.69	
경제활동 상태	상용직 임금근로자	1.75	35.23	59.92	3.10	13.931(15)
	임시, 일용직, 특고	3.04	32.15	61.00	3.81	
	고용주, 자영자	3.20	29.40	64.27	3.13	
	무급가족 종사자	4.86	36.52	55.85	2.76	
	실업자	2.97	27.35	64.67	5.01	
	비경제활동인구	3.33	32.39	60.75	3.53	
취업자 여부	취업자	2.45	33.17	61.16	3.22	0.627(3)
	비취업자	3.26	31.45	61.48	3.81	
직업	관리자, 전문가	1.02	38.65	53.71	6.62	28.355(9)**
	사무, 서비스, 판매 종사자	3.05	31.10	63.12	2.73	
	숙련 및 기술직	1.85	34.68	60.79	2.67	
	단순노무 종사자	0.91	39.27	56.10	3.72	
직업안정성	정규직	1.81	35.84	58.99	3.36	1.331(3)
	비정규직	2.84	30.58	63.53	3.06	
이념적 성향	보수적	3.23	33.13	60.14	3.50	19.663(6)**
	중도적	2.78	34.10	59.33	3.79	
	진보적	1.83	28.45	67.49	2.23	

〈부표 3-36〉 (Ⅱ. 사회 및 사회통합 인식) 기관별 신뢰도 (6) 의료계

(단위: %)

전체		매우 신뢰한다	다소 신뢰한다	거의 신뢰하지 않는다	모르겠다	X^2(df)
전체		15.95	65.99	16.48	1.58	
성별	남성	15.56	65.40	17.20	1.83	2.506(3)
	여성	16.35	66.59	15.75	1.32	
연령	20대 이하	19.61	66.06	12.61	1.72	19.933(12)
	30대	17.60	63.91	17.07	1.42	
	40대	15.31	65.61	17.90	1.18	
	50대	11.86	67.71	18.59	1.84	
	60대 이상	16.30	66.17	15.85	1.68	
세대	청년	18.99	66.46	12.94	1.62	29.682(6)***
	중년	13.74	65.33	19.36	1.57	
	노년	19.09	67.71	11.67	1.53	
지역1	수도권	17.48	66.08	15.44	1.00	14.092(3)**
	비수도권	14.34	65.89	17.59	2.19	
권역	서울권	19.09	62.60	16.87	1.44	93.374(21)***
	경인권	16.55	68.08	14.62	0.75	
	충청권	21.29	58.81	16.49	3.41	
	전라권	12.12	64.06	22.78	1.04	
	경북권	10.62	69.44	16.08	3.86	
	경남권	11.48	71.58	15.88	1.06	
	강원권	15.23	61.93	20.69	2.15	
	제주권	30.36	55.71	12.92	1.02	
지역2	대도시	14.80	64.14	19.01	2.04	81.834(6)***
	중소도시	16.13	69.91	12.90	1.06	
	농어촌	20.49	52.37	24.81	2.33	
주관적 소득계층	하층	14.69	65.17	18.97	1.17	30.386(9)***
	중하층	14.50	66.80	17.89	0.81	
	중간층	17.83	65.34	14.62	2.21	
	중상층(상층)	12.64	67.46	17.38	2.52	
월평균 근로소득	200만 원 미만	15.74	66.35	16.34	1.58	10.586(12)
	200만 원대	14.71	68.90	15.15	1.24	
	300만 원대	17.71	62.62	17.95	1.72	
	400만 원대	14.95	65.17	17.92	1.96	
	500만 원 이상	17.08	65.01	16.15	1.77	
학력	중졸 이하	16.29	67.55	15.43	0.73	10.237(6)
	고졸	15.75	64.23	18.07	1.95	
	대졸 이상	16.03	67.12	15.37	1.48	
경제활동 상태	상용직 임금근로자	16.86	64.90	16.75	1.49	22.069(15)
	임시, 일용직, 특고	13.03	72.09	13.22	1.67	
	고용주, 자영자	13.58	66.00	18.87	1.54	
	무급가족 종사자	14.54	68.39	17.07	0.00	
	실업자	20.90	66.31	10.99	1.80	
	비경제활동인구	16.87	64.35	16.98	1.79	
취업자 여부	취업자	15.26	66.51	16.74	1.49	5.923(3)
	비취업자	17.62	64.72	15.86	1.80	
직업	관리자, 전문가	16.68	65.05	17.51	0.76	22.795(9)**
	사무, 서비스, 판매 종사자	16.42	67.06	14.99	1.54	
	숙련 및 기술직	12.30	63.68	22.45	1.57	
	단순노무 종사자	10.42	71.81	15.72	2.04	
직업안정성	정규직	17.46	64.13	16.90	1.52	5.513(3)
	비정규직	11.83	72.89	13.59	1.68	
이념적 성향	보수적	19.92	65.28	13.29	1.52	21.582(6)**
	중도적	13.94	66.14	18.27	1.65	
	진보적	16.40	66.44	15.70	1.46	

〈부표 3-37〉 (Ⅱ. 사회 및 사회통합 인식) 기관별 신뢰도 (7) 행정부(청와대, 중앙정부, 지방자치정부 등)

(단위: %)

전체		매우 신뢰한다	다소 신뢰한다	거의 신뢰하지 않는다	모르겠다	X^2(df)
전체		3.36	36.01	56.35	4.27	
성별	남성	4.16	36.95	55.08	3.81	8.484(3)*
	여성	2.53	35.04	57.67	4.75	
연령	20대 이하	3.90	39.20	51.27	5.63	40.225(12)***
	30대	4.24	35.63	55.51	4.62	
	40대	1.97	37.03	57.64	3.36	
	50대	3.21	29.44	63.23	4.12	
	60대 이상	3.61	38.84	53.60	3.96	
세대	청년	4.46	37.73	52.49	5.32	32.578(6)***
	중년	2.75	33.67	59.81	3.77	
	노년	3.71	42.12	49.83	4.34	
지역1	수도권	4.33	35.66	56.73	3.28	19.540(3)***
	비수도권	2.33	36.39	55.96	5.32	
권역	서울권	6.78	32.65	56.98	3.59	172.528(21)***
	경인권	2.93	37.38	56.59	3.10	
	충청권	3.21	34.90	55.13	6.76	
	전라권	1.53	23.10	72.45	2.91	
	경북권	2.38	38.74	51.48	7.40	
	경남권	2.08	42.77	50.43	4.72	
	강원권	0.71	31.97	63.20	4.12	
	제주권	6.90	64.78	23.26	5.06	
지역2	대도시	4.89	34.39	55.87	4.85	15.066(6)*
	중소도시	2.14	38.05	55.94	3.87	
	농어촌	2.89	32.23	61.10	3.77	
주관적 소득계층	하층	2.84	26.83	65.36	4.96	32.239(9)***
	중하층	2.82	37.22	56.43	3.53	
	중간층	4.05	36.59	54.61	4.75	
	중상층(상층)	2.29	41.18	52.37	4.16	
월평균 근로소득	200만 원 미만	3.08	38.67	53.33	4.92	21.895(12)*
	200만 원대	3.18	31.54	59.98	5.30	
	300만 원대	3.93	36.18	56.67	3.22	
	400만 원대	1.50	35.40	61.21	1.89	
	500만 원 이상	5.69	36.05	54.59	3.66	
학력	중졸 이하	4.24	38.07	53.30	4.39	7.071(6)
	고졸	3.33	33.94	57.93	4.80	
	대졸 이상	3.15	37.29	55.79	3.77	
경제활동 상태	상용직 임금근로자	3.13	37.44	55.80	3.63	32.577(15)**
	임시, 일용직, 특고	3.64	32.21	58.12	6.02	
	고용주, 자영자	3.91	30.26	62.91	2.92	
	무급가족 종사자	2.95	29.22	58.84	8.98	
	실업자	5.43	46.12	45.18	3.27	
	비경제활동인구	2.69	38.58	53.40	5.32	
취업자 여부	취업자	3.42	34.37	58.20	4.00	12.211(3)**
	비취업자	3.20	39.99	51.87	4.94	
직업	관리자, 전문가	2.64	33.29	59.02	5.05	19.669(9)*
	사무, 서비스, 판매 종사자	3.53	35.73	57.35	3.39	
	숙련 및 기술직	3.85	28.32	62.54	5.29	
	단순노무 종사자	2.49	40.66	52.53	4.32	
직업안정성	정규직	3.21	37.48	55.92	3.38	5.061(3)
	비정규직	3.34	32.45	57.75	6.46	
이념적 성향	보수적	3.51	42.35	49.63	4.52	44.609(6)***
	중도적	3.49	35.70	56.90	3.91	
	진보적	2.84	29.30	62.93	4.93	

〈부표 3-38〉 (Ⅱ. 사회 및 사회통합 인식) 기관별 신뢰도 (8) 입법부(국회)

(단위: %)

전체		매우 신뢰한다	다소 신뢰한다	거의 신뢰하지 않는다	모르겠다	X^2(df)
전체		1.22	19.83	74.13	4.82	
성별	남성	1.50	20.39	73.51	4.60	3.711(3)
	여성	0.94	19.25	74.77	5.04	
연령	20대 이하	1.13	26.17	66.10	6.59	49.641(12)***
	30대	1.60	21.86	72.44	4.09	
	40대	0.99	20.12	75.00	3.89	
	50대	0.83	13.95	79.77	5.44	
	60대 이상	1.55	18.85	75.30	4.30	
세대	청년	1.57	24.09	68.70	5.64	30.035(6)***
	중년	0.96	17.37	77.33	4.35	
	노년	1.63	21.70	71.50	5.17	
지역1	수도권	1.43	18.82	76.26	3.50	14.713(3)**
	비수도권	1.01	20.89	71.88	6.22	
권역	서울권	2.34	18.72	76.13	2.81	110.707(21)***
	경인권	0.90	18.88	76.33	3.89	
	충청권	1.64	21.10	68.65	8.61	
	전라권	1.01	12.91	82.14	3.95	
	경북권	0.97	20.26	73.98	4.79	
	경남권	0.63	24.57	67.79	7.01	
	강원권	0.00	20.18	74.60	5.22	
	제주권	2.59	41.30	49.75	6.36	
지역2	대도시	1.49	20.16	73.70	4.65	11.697(6)
	중소도시	0.91	20.13	74.25	4.71	
	농어촌	1.74	16.49	75.52	6.25	
주관적 소득계층	하층	1.52	13.11	80.21	5.16	63.890(9)***
	중하층	1.06	17.30	77.52	4.12	
	중간층	1.32	22.87	70.31	5.51	
	중상층(상층)	0.94	25.92	69.97	3.17	
월평균 근로소득	200만 원 미만	1.14	20.07	73.23	5.56	16.225(12)
	200만 원대	0.65	17.31	76.86	5.18	
	300만 원대	1.56	21.29	73.83	3.33	
	400만 원대	1.63	17.26	76.84	4.27	
	500만 원 이상	1.85	24.48	69.27	4.39	
학력	중졸 이하	2.65	19.18	72.71	5.46	16.272(6)*
	고졸	0.79	17.73	76.73	4.75	
	대졸 이상	1.21	21.87	72.21	4.70	
경제활동 상태	상용직 임금근로자	1.19	21.21	73.03	4.58	33.117(15)**
	임시, 일용직, 특고	1.06	21.54	71.44	5.95	
	고용주, 자영자	1.52	15.69	79.82	2.97	
	무급가족 종사자	0.00	9.62	82.51	7.87	
	실업자	2.42	29.22	62.90	5.46	
	비경제활동인구	0.96	18.89	74.44	5.72	
취업자 여부	취업자	1.22	19.42	74.89	4.47	1.412(3)
	비취업자	1.23	20.81	72.29	5.67	
직업	관리자, 전문가	1.47	26.50	65.23	6.80	40.926(9)***
	사무, 서비스, 판매 종사자	1.28	19.71	75.06	3.94	
	숙련 및 기술직	0.99	12.67	81.59	4.75	
	단순노무 종사자	0.87	24.20	70.17	4.75	
직업안정성	정규직	1.11	21.65	72.82	4.42	1.423(3)
	비정규직	1.16	20.02	73.01	5.81	
이념적 성향	보수적	2.08	20.86	72.72	4.34	10.254(6)
	중도적	0.90	19.93	74.17	5.01	
	진보적	1.04	18.36	75.69	4.91	

〈부표 3-39〉 (Ⅱ. 사회 및 사회통합 인식) 기관별 신뢰도 (9) 사법부(법원)

(단위: %)

전체		매우 신뢰한다	다소 신뢰한다	거의 신뢰하지 않는다	모르겠다	X^2(df)
전체		1.98	36.85	56.37	4.80	
성별	남성	2.65	36.04	56.86	4.45	12.322(3)**
	여성	1.29	37.68	55.86	5.17	
연령	20대 이하	2.41	44.57	47.64	5.38	37.503(12)****
	30대	1.75	38.34	55.16	4.75	
	40대	2.14	33.70	60.62	3.54	
	50대	1.98	32.57	60.16	5.29	
	60대 이상	1.71	36.64	56.62	5.03	
세대	청년	2.17	43.03	49.68	5.12	28.272(6)****
	중년	1.97	33.11	60.34	4.58	
	노년	1.64	40.23	53.01	5.12	
지역1	수도권	1.56	38.15	56.90	3.39	23.952(3)****
	비수도권	2.42	35.47	55.81	6.30	
권역	서울권	2.54	36.40	57.21	3.86	154.160(21)****
	경인권	1.00	39.16	56.72	3.12	
	충청권	2.45	26.71	62.08	8.76	
	전라권	1.24	22.93	72.50	3.33	
	경북권	3.00	38.55	51.08	7.38	
	경남권	3.35	44.52	46.77	5.36	
	강원권	0.00	46.39	47.29	6.32	
	제주권	1.18	48.73	40.08	10.01	
지역2	대도시	2.70	37.73	54.97	4.61	29.533(6)****
	중소도시	1.38	38.00	56.42	4.20	
	농어촌	1.93	25.91	62.95	9.21	
주관적 소득계층	하층	2.38	22.82	68.97	5.83	42.621(9)****
	중하층	1.60	37.63	56.67	4.10	
	중간층	2.09	39.05	53.66	5.21	
	중상층(상층)	3.05	40.92	51.69	4.34	
월평균 근로소득	200만 원 미만	2.05	37.11	54.85	5.99	11.123(12)
	200만 원대	1.86	36.33	57.05	4.76	
	300만 원대	1.65	38.65	55.48	4.22	
	400만 원대	1.53	37.23	58.91	2.34	
	500만 원 이상	3.09	33.27	59.91	3.73	
학력	중졸 이하	2.98	35.55	55.84	5.63	8.699(6)
	고졸	1.86	34.89	58.35	4.90	
	대졸 이상	1.81	38.94	54.76	4.49	
경제활동 상태	상용직 임금근로자	1.97	37.41	56.77	3.85	8.849(15)
	임시, 일용직, 특고	2.25	38.15	54.02	5.57	
	고용주, 자영자	1.65	34.08	59.62	4.66	
	무급가족 종사자	3.75	31.06	56.95	8.24	
	실업자	2.95	40.32	52.41	4.32	
	비경제활동인구	1.74	37.26	55.14	5.86	
취업자 여부	취업자	1.98	36.44	57.09	4.49	2.995(3)
	비취업자	1.97	37.83	54.63	5.57	
직업	관리자, 전문가	1.61	38.75	53.46	6.18	19.515(9)*
	사무, 서비스, 판매 종사자	2.40	37.56	56.27	3.77	
	숙련 및 기술직	0.67	32.43	60.39	6.52	
	단순노무 종사자	2.44	33.52	61.36	2.68	
직업안정성	정규직	1.94	38.00	56.41	3.65	0.107(3)
	비정규직	1.81	35.10	57.64	5.45	
이념적 성향	보수적	2.96	42.02	50.44	4.58	29.524(6)****
	중도적	1.98	36.00	57.19	4.83	
	진보적	0.83	32.88	61.28	5.01	

〈부표 3-40〉 (Ⅱ. 사회 및 사회통합 인식) 기관별 신뢰도 (10) 군대

(단위: %)

전체		매우 신뢰한다	다소 신뢰한다	거의 신뢰하지 않는다	모르겠다	X^2(df)
전체		6.88	52.47	35.80	4.85	
성별	남성	8.07	53.48	35.30	3.15	44.595(3)***
	여성	5.65	51.44	36.31	6.61	
연령	20대 이하	7.79	50.51	35.62	6.08	32.630(12)**
	30대	6.38	49.08	40.96	3.58	
	40대	5.04	51.84	38.60	4.52	
	50대	5.95	54.17	34.82	5.07	
	60대 이상	8.81	55.15	31.09	4.95	
세대	청년	6.85	51.58	36.56	5.01	23.802(6)**
	중년	5.85	51.38	37.80	4.96	
	노년	11.00	58.45	26.43	4.12	
지역1	수도권	9.14	52.80	33.91	4.15	46.074(3)***
	비수도권	4.49	52.13	37.79	5.60	
권역	서울권	8.66	43.83	44.16	3.36	155.476(21)***
	경인권	9.42	57.97	28.01	4.61	
	충청권	6.31	50.00	34.11	9.58	
	전라권	1.92	47.15	44.62	6.30	
	경북권	4.18	51.11	39.77	4.93	
	경남권	4.48	58.54	34.13	2.86	
	강원권	4.43	44.19	49.44	1.95	
	제주권	10.30	57.82	20.23	11.64	
지역2	대도시	6.63	47.58	41.56	4.22	49.783(6)***
	중소도시	7.12	57.99	29.82	5.06	
	농어촌	6.63	44.60	42.02	6.75	
주관적 소득계층	하층	7.28	47.73	40.16	4.83	12.174(9)
	중하층	5.68	54.20	35.57	4.56	
	중간층	7.60	52.64	34.64	5.12	
	중상층(상층)	8.55	48.02	38.70	4.73	
월평균 근로소득	200만 원 미만	7.17	52.59	35.10	5.14	6.942(12)
	200만 원대	6.61	51.60	37.25	4.54	
	300만 원대	6.50	53.73	34.80	4.97	
	400만 원대	6.63	48.78	40.13	4.47	
	500만 원 이상	7.15	55.13	33.07	4.65	
학력	중졸 이하	7.91	54.69	31.31	6.09	7.987(6)
	고졸	7.65	53.49	34.84	4.02	
	대졸 이상	5.91	50.97	37.88	5.25	
경제활동 상태	상용직 임금근로자	6.37	51.22	37.54	4.87	23.687(15)
	임시, 일용직, 특고	8.57	53.76	31.83	5.83	
	고용주, 자영자	4.91	55.53	35.29	4.27	
	무급가족 종사자	5.83	52.22	35.79	6.16	
	실업자	11.00	53.71	32.45	2.84	
	비경제활동인구	7.57	51.08	36.20	5.15	
취업자 여부	취업자	6.33	52.85	35.92	4.91	4.158(3)
	비취업자	8.21	51.57	35.50	4.72	
직업	관리자, 전문가	3.07	54.70	31.63	10.61	28.682(9)**
	사무, 서비스, 판매 종사자	6.42	52.51	36.38	4.70	
	숙련 및 기술직	7.48	51.87	38.04	2.62	
	단순노무 종사자	7.63	55.76	32.69	3.92	
직업안정성	정규직	6.63	50.40	37.90	5.07	3.002(3)
	비정규직	7.59	54.66	33.07	4.68	
이념적 성향	보수적	9.55	55.86	30.58	4.01	35.351(6)***
	중도적	6.49	51.29	37.22	4.99	
	진보적	4.69	51.48	38.33	5.50	

〈부표 3-41〉 (Ⅱ. 사회 및 사회통합 인식) 기관별 신뢰도 (11) 금융기관

(단위: %)

전체		매우 신뢰한다	다소 신뢰한다	거의 신뢰하지 않는다	모르겠다	X^2(df)
전체		9.97	64.52	23.28	2.23	
성별	남성	10.03	63.90	24.19	1.87	5.172(3)
	여성	9.92	65.16	22.33	2.59	
연령	20대 이하	14.40	63.81	20.33	1.46	8.131(12)
	30대	10.79	65.91	22.00	1.30	
	40대	6.94	64.91	26.25	1.91	
	50대	7.95	64.44	24.39	3.23	
	60대 이상	10.50	63.84	22.88	2.78	
세대	청년	13.04	64.98	20.54	1.44	10.085(6)
	중년	7.89	64.66	25.17	2.28	
	노년	12.56	63.13	20.83	3.48	
지역1	수도권	10.67	63.07	24.17	2.09	5.481(3)
	비수도권	9.24	66.06	22.32	2.38	
권역	서울권	11.20	62.21	24.43	2.16	109.541(21)***
	경인권	10.37	63.56	24.03	2.04	
	충청권	9.23	67.04	19.87	3.86	
	전라권	9.24	59.23	30.09	1.44	
	경북권	11.85	66.12	19.56	2.48	
	경남권	6.50	71.04	20.73	1.74	
	강원권	5.76	62.37	30.42	1.45	
	제주권	29.60	57.80	7.12	5.48	
지역2	대도시	9.29	64.43	23.76	2.52	56.482(6)***
	중소도시	10.17	66.75	21.05	2.03	
	농어촌	12.21	52.10	33.72	1.96	
주관적 소득계층	하층	9.12	53.68	34.57	2.63	49.154(9)***
	중하층	9.09	62.92	26.07	1.92	
	중간층	10.75	67.94	19.16	2.14	
	중상층(상층)	11.47	68.90	15.14	4.49	
월평균 근로소득	200만 원 미만	11.76	62.23	23.54	2.47	15.209(12)
	200만 원대	9.22	66.40	21.80	2.59	
	300만 원대	9.29	65.30	23.64	1.77	
	400만 원대	7.17	62.83	28.66	1.33	
	500만 원 이상	8.76	69.24	19.81	2.19	
학력	중졸 이하	11.56	59.99	24.50	3.94	3.419(6)
	고졸	10.16	63.57	23.83	2.44	
	대졸 이상	9.38	66.61	22.44	1.57	
경제활동 상태	상용직 임금근로자	8.77	66.89	23.19	1.15	24.650(15)
	임시, 일용직, 특고	8.77	68.86	18.24	4.12	
	고용주, 자영자	8.95	64.10	24.42	2.53	
	무급가족 종사자	10.92	58.46	27.58	3.05	
	실업자	16.00	58.73	24.99	0.28	
	비경제활동인구	11.85	60.81	24.22	3.12	
취업자 여부	취업자	8.88	66.21	22.83	2.08	5.686(3)
	비취업자	12.63	60.42	24.36	2.59	
직업	관리자, 전문가	8.83	65.58	23.96	1.63	14.388(9)
	사무, 서비스, 판매 종사자	9.85	66.67	21.62	1.86	
	숙련 및 기술직	6.20	63.42	27.26	3.11	
	단순노무 종사자	7.47	70.93	19.65	1.95	
직업안정성	정규직	8.71	66.68	23.48	1.13	5.174(3)
	비정규직	8.94	67.88	19.46	3.73	
이념적 성향	보수적	11.96	64.95	20.43	2.66	14.932(6)*
	중도적	10.23	62.85	24.91	2.01	
	진보적	6.97	68.30	22.45	2.28	

〈부표 3-42〉 (Ⅱ. 사회 및 사회통합 인식) 기관별 신뢰도 (12) 시민운동단체

(단위: %)

전체		매우 신뢰한다	다소 신뢰한다	거의 신뢰하지 않는다	모르겠다	X^2(df)
전체		2.38	39.84	52.25	5.53	
성별	남성	2.45	39.02	54.57	3.95	11.991(3)**
	여성	2.30	40.68	49.86	7.16	
연령	20대 이하	2.94	46.97	45.35	4.74	31.154(12)**
	30대	3.46	40.18	53.18	3.18	
	40대	2.37	39.15	52.18	6.30	
	50대	2.37	39.17	52.59	5.86	
	60대 이상	1.28	35.83	56.13	6.77	
세대	청년	3.44	44.67	47.66	4.23	18.429(6)**
	중년	2.13	38.32	53.85	5.70	
	노년	1.38	36.92	54.43	7.27	
지역1	수도권	2.58	38.47	54.49	4.45	11.438(3)*
	비수도권	2.17	41.28	49.89	6.67	
권역	서울권	2.14	38.28	55.29	4.29	103.673(21)***
	경인권	2.83	38.59	54.03	4.55	
	충청권	3.50	35.88	49.15	11.47	
	전라권	3.41	47.31	44.13	5.15	
	경북권	1.43	42.71	50.62	5.24	
	경남권	1.12	40.80	52.84	5.23	
	강원권	0.00	33.60	60.15	6.25	
	제주권	4.29	55.33	35.14	5.24	
지역2	대도시	2.23	41.47	52.01	4.28	24.530(6)***
	중소도시	2.36	39.66	52.18	5.80	
	농어촌	3.20	32.86	53.87	10.07	
주관적 소득계층	하층	1.24	29.33	59.76	9.67	27.245(9)**
	중하층	1.44	40.60	53.71	4.25	
	중간층	3.21	41.87	49.48	5.44	
	중상층(상층)	4.40	38.07	50.32	7.20	
월평균 근로소득	200만 원 미만	2.42	38.75	51.72	7.11	12.550(12)
	200만 원대	2.08	39.17	52.96	5.78	
	300만 원대	2.48	40.85	52.20	4.48	
	400만 원대	1.91	38.49	56.52	3.08	
	500만 원 이상	3.22	44.85	48.86	3.07	
학력	중졸 이하	1.00	35.73	54.50	8.77	12.123(6)
	고졸	2.18	38.10	53.90	5.83	
	대졸 이상	2.93	42.51	50.18	4.38	
경제활동 상태	상용직 임금근로자	2.31	42.93	51.30	3.46	21.192(15)
	임시, 일용직, 특고	2.94	40.18	49.31	7.57	
	고용주, 자영자	1.90	36.79	55.24	6.08	
	무급가족 종사자	1.65	37.89	51.33	9.13	
	실업자	3.27	41.80	47.40	7.53	
	비경제활동인구	2.45	36.96	54.02	6.57	
취업자 여부	취업자	2.29	40.65	52.04	5.03	0.285(3)
	비취업자	2.61	37.86	52.78	6.75	
직업	관리자, 전문가	2.02	44.34	49.24	4.40	5.655(9)
	사무, 서비스, 판매 종사자	2.22	40.17	53.28	4.33	
	숙련 및 기술직	2.72	40.10	49.98	7.21	
	단순노무 종사자	2.12	40.69	50.79	6.40	
직업안정성	정규직	2.32	42.67	51.38	3.63	6.705(3)
	비정규직	3.14	41.49	49.00	6.36	
이념적 성향	보수적	1.41	37.94	55.93	4.72	25.578(6)***
	중도적	2.22	39.66	51.89	6.23	
	진보적	3.94	42.54	48.84	4.68	

〈부표 3-43〉 (Ⅱ. 사회 및 사회통합 인식) 기관별 신뢰도 (13) 검찰, 경찰

(단위: %)

전체		매우 신뢰한다	다소 신뢰한다	거의 신뢰하지 않는다	모르겠다	X^2(df)
전체		2.69	42.07	51.35	3.89	
성별	남성	2.61	41.13	52.83	3.44	6.918(3)
	여성	2.77	43.05	49.82	4.36	
연령	20대 이하	3.53	48.46	44.54	3.48	38.484(12)***
	30대	2.75	41.90	52.71	2.63	
	40대	3.30	40.57	51.85	4.27	
	50대	1.08	39.46	56.14	3.32	
	60대 이상	2.95	41.20	50.64	5.20	
세대	청년	3.14	45.98	47.56	3.32	23.044(6)**
	중년	2.31	39.62	54.66	3.42	
	노년	3.34	44.57	45.23	6.85	
지역1	수도권	3.17	44.16	49.33	3.35	14.216(3)**
	비수도권	2.18	39.87	53.48	4.46	
권역	서울권	3.38	42.89	50.74	2.99	164.595(21)***
	경인권	3.04	44.88	48.51	3.56	
	충청권	3.04	35.62	56.25	5.09	
	전라권	1.27	22.97	73.39	2.37	
	경북권	3.32	47.88	42.37	6.43	
	경남권	1.75	46.05	48.33	3.87	
	강원권	0.00	41.76	53.12	5.12	
	제주권	3.07	64.00	27.69	5.24	
지역2	대도시	2.98	41.19	52.23	3.61	21.616(6)**
	중소도시	2.42	44.52	49.15	3.91	
	농어촌	2.79	32.33	59.70	5.18	
주관적 소득계층	하층	4.50	30.73	61.03	3.74	61.701(9)***
	중하층	1.51	41.02	53.68	3.79	
	중간층	3.04	45.01	47.89	4.05	
	중상층(상층)	4.52	47.74	44.18	3.57	
월평균 근로소득	200만 원 미만	3.12	42.03	50.38	4.46	15.673(12)
	200만 원대	2.60	41.91	50.15	5.33	
	300만 원대	2.77	40.74	54.06	2.43	
	400만 원대	2.22	40.37	55.21	2.21	
	500만 원 이상	1.27	46.69	49.31	2.72	
학력	중졸 이하	3.10	38.26	54.10	4.54	11.060(6)
	고졸	2.20	41.67	51.56	4.57	
	대졸 이상	3.01	43.48	50.40	3.12	
경제활동 상태	상용직 임금근로자	1.87	42.82	51.70	3.61	28.399(15)*
	임시, 일용직, 특고	4.64	43.62	46.70	5.04	
	고용주, 자영자	2.21	38.21	56.40	3.18	
	무급가족 종사자	1.72	30.06	57.70	10.52	
	실업자	6.43	45.27	44.32	3.98	
	비경제활동인구	2.61	43.58	50.08	3.73	
취업자 여부	취업자	2.42	41.32	52.31	3.94	1.835(3)
	비취업자	3.32	43.90	49.01	3.77	
직업	관리자, 전문가	2.87	41.03	51.78	4.32	23.974(9)**
	사무, 서비스, 판매 종사자	2.37	42.60	51.41	3.62	
	숙련 및 기술직	1.63	37.73	56.49	4.15	
	단순노무 종사자	4.48	39.94	49.77	5.81	
직업안정성	정규직	1.69	42.66	52.41	3.24	5.446(3)
	비정규직	4.24	43.04	46.85	5.88	
이념적 성향	보수적	3.42	48.69	44.35	3.54	40.631(6)***
	중도적	2.75	40.73	52.54	3.98	
	진보적	1.67	37.66	56.56	4.10	

〈부표 3-44〉 (Ⅱ. 사회 및 사회통합 인식) 대인신뢰도 (1) 내가 완전히 믿을 수 있는 사람은 극히 소수에 불과하다

(단위: %)

전체		매우 동의한다	약간 동의한다	동의도 반대도 아니다	약간 반대한다	매우 반대한다	X^2(df)
전체		11.57	50.21	25.07	12.31	0.85	
성별	남성	11.32	50.96	24.80	12.02	0.91	0.363(4)
	여성	11.82	49.44	25.35	12.61	0.78	
연령	20대 이하	10.60	51.80	24.59	11.82	1.20	35.754(16)**
	30대	12.87	43.88	27.50	14.39	1.36	
	40대	11.89	52.75	24.70	10.07	0.58	
	50대	10.63	49.72	23.56	15.18	0.91	
	60대 이상	11.90	51.77	25.33	10.59	0.42	
세대	청년	10.94	47.88	26.92	13.11	1.15	19.960(8)*
	중년	11.69	50.76	24.20	12.43	0.92	
	노년	12.25	52.34	25.09	10.33	0.00	
지역1	수도권	9.83	53.22	22.17	14.20	0.59	40.652(4)***
	비수도권	13.41	47.03	28.13	10.31	1.12	
권역	서울권	9.26	59.35	19.07	11.65	0.68	171.097(28)***
	경인권	10.16	49.68	23.96	15.66	0.54	
	충청권	20.23	51.64	17.77	8.27	2.08	
	전라권	8.49	47.72	29.79	12.37	1.63	
	경북권	14.21	52.50	25.70	7.37	0.23	
	경남권	11.31	41.51	32.81	13.53	0.83	
	강원권	13.49	38.99	39.61	7.21	0.71	
	제주권	9.49	44.35	41.82	4.19	0.16	
지역2	대도시	11.66	54.88	22.55	10.00	0.91	69.750(8)***
	중소도시	10.46	47.28	26.60	14.92	0.74	
	농어촌	17.54	44.23	28.54	8.53	1.16	
주관적 소득계층	하층	21.89	51.63	20.52	5.72	0.24	78.367(12)***
	중하층	10.31	54.04	24.98	10.21	0.47	
	중간층	10.14	46.96	26.77	15.08	1.06	
	중상층(상층)	12.08	47.48	20.06	17.26	3.11	
월평균 근로소득	200만 원 미만	13.39	51.47	24.30	10.31	0.53	22.331(16)
	200만 원대	11.04	50.09	25.76	11.90	1.21	
	300만 원대	9.03	53.45	24.61	12.42	0.49	
	400만 원대	11.97	46.42	24.21	15.95	1.46	
	500만 원 이상	9.22	43.43	28.43	17.55	1.37	
학력	중졸 이하	14.25	49.56	26.79	9.22	0.17	22.500(8)**
	고졸	10.83	52.91	24.48	11.00	0.77	
	대졸 이상	11.49	47.98	25.12	14.31	1.10	
경제활동 상태	상용직 임금근로자	10.20	48.24	26.37	13.85	1.35	28.171(20)
	임시, 일용직, 특고	11.16	53.80	22.98	11.33	0.73	
	고용주, 자영자	11.37	47.61	26.73	13.63	0.67	
	무급가족 종사자	4.37	57.51	32.63	5.49	0.00	
	실업자	23.55	50.44	17.94	8.05	0.02	
	비경제활동인구	11.99	52.94	23.69	10.87	0.51	
취업자 여부	취업자	10.50	49.27	26.08	13.12	1.02	8.653(4)
	비취업자	14.15	52.47	22.61	10.35	0.42	
직업	관리자, 전문가	12.93	45.72	21.94	17.80	1.61	22.368(12)*
	사무, 서비스, 판매 종사자	9.40	49.13	27.32	13.19	0.97	
	숙련 및 기술직	11.80	51.10	26.17	10.00	0.92	
	단순노무 종사자	13.18	51.38	21.03	13.55	0.86	
직업안정성	정규직	9.95	47.51	26.39	14.67	1.47	5.671(4)
	비정규직	12.54	52.83	24.75	9.38	0.51	
이념적 성향	보수적	12.46	49.77	24.37	12.47	0.93	24.482(8)**
	중도적	10.35	50.59	26.81	11.33	0.92	
	진보적	13.64	49.73	21.45	14.61	0.58	

〈부표 3-45〉 (Ⅱ. 사회 및 사회통합 인식) 대인신뢰도 (2) 만약 조심하지 않는다면 다른 사람들은 나를 이용하려 들 것이다

(단위: %)

전체		매우 동의한다	약간 동의한다	동의도 반대도 아니다	약간 반대한다	매우 반대한다	X^2(df)
전체		8.83	40.90	34.64	14.81	0.82	
성별	남성	8.89	41.66	33.72	14.81	0.91	0.968(4)
	여성	8.76	40.12	35.59	14.80	0.73	
연령	20대 이하	8.72	35.64	37.91	16.98	0.75	41.672(16)***
	30대	9.28	39.56	35.03	14.10	2.02	
	40대	7.15	45.29	32.49	14.40	0.66	
	50대	9.42	39.37	35.60	15.26	0.34	
	60대 이상	9.42	43.24	33.01	13.74	0.59	
세대	청년	8.59	36.32	37.39	16.16	1.54	29.761(8)***
	중년	8.92	42.42	32.95	15.12	0.58	
	노년	8.90	43.37	36.24	11.05	0.45	
지역1	수도권	8.47	42.10	33.19	15.52	0.72	3.032(4)
	비수도권	9.21	39.63	36.17	14.06	0.93	
권역	서울권	10.67	40.72	31.36	16.63	0.62	107.317(28)***
	경인권	7.20	42.90	34.24	14.88	0.78	
	충청권	15.00	38.29	30.46	15.08	1.18	
	전라권	7.78	40.03	39.73	11.22	1.24	
	경북권	5.51	46.69	39.10	8.52	0.17	
	경남권	8.93	37.48	34.84	17.68	1.07	
	강원권	7.35	35.40	35.00	21.72	0.53	
	제주권	5.60	29.98	55.03	8.01	1.38	
지역2	대도시	9.17	41.37	33.16	15.28	1.02	29.989(8)***
	중소도시	7.74	40.87	35.41	15.24	0.74	
	농어촌	13.44	38.78	37.42	10.03	0.33	
주관적 소득계층	하층	14.75	49.70	27.54	7.73	0.28	48.363(12)***
	중하층	8.82	42.01	34.80	13.83	0.53	
	중간층	7.56	38.51	36.12	16.65	1.16	
	중상층(상층)	7.72	35.30	35.18	20.68	1.12	
월평균 근로소득	200만 원 미만	8.67	44.02	34.46	12.57	0.29	21.598(16)
	200만 원대	8.86	37.11	37.06	16.02	0.95	
	300만 원대	9.85	41.86	32.44	14.22	1.63	
	400만 원대	8.60	38.57	32.06	19.81	0.97	
	500만 원 이상	7.55	37.95	36.28	17.23	0.99	
학력	중졸 이하	10.44	45.18	34.93	9.15	0.31	19.863(8)*
	고졸	9.60	41.14	34.11	14.61	0.54	
	대졸 이상	7.70	39.52	35.04	16.53	1.21	
경제활동 상태	상용직 임금근로자	8.05	37.87	35.95	16.84	1.29	39.292(20)**
	임시, 일용직, 특고	9.02	47.01	31.38	11.76	0.84	
	고용주, 자영자	11.44	38.69	34.85	14.16	0.87	
	무급가족 종사자	0.00	48.59	41.22	10.18	0.00	
	실업자	13.88	44.65	32.82	8.66	0.00	
	비경제활동인구	7.49	42.90	33.87	15.46	0.29	
취업자 여부	취업자	8.89	39.94	35.04	15.06	1.06	6.479(4)
	비취업자	8.68	43.22	33.67	14.19	0.23	
직업	관리자, 전문가	9.89	42.42	28.65	15.77	3.27	35.990(12)***
	사무, 서비스, 판매 종사자	8.02	37.31	37.06	16.66	0.95	
	숙련 및 기술직	10.91	43.63	34.18	11.10	0.18	
	단순노무 종사자	9.73	50.13	29.02	10.15	0.97	
직업안정성	정규직	7.37	38.36	35.74	17.19	1.34	11.056(4)*
	비정규직	11.12	43.58	32.03	12.32	0.95	
이념적 성향	보수적	11.38	43.95	29.79	14.23	0.66	34.246(8)***
	중도적	7.10	40.78	36.85	14.35	0.93	
	진보적	10.24	37.61	34.74	16.68	0.73	

〈부표 3-46〉 (Ⅱ. 사회 및 사회통합 인식) 대인신뢰도 (3) 사람들은 대개 이기적이다

(단위: %)

전체		매우 동의한다	약간 동의한다	동의도 반대도 아니다	약간 반대한다	매우 반대한다	X^2(df)
전체		11.66	49.46	31.17	7.39	0.31	
성별	남성	11.88	50.80	29.49	7.32	0.52	5.023(4)
	여성	11.45	48.08	32.90	7.47	0.10	
연령	20대 이하	9.93	52.51	28.39	8.50	0.66	27.856(16)*
	30대	13.04	45.85	30.72	9.70	0.68	
	40대	12.87	53.63	26.44	6.89	0.17	
	50대	12.22	47.10	33.83	6.69	0.16	
	60대 이상	10.51	48.50	34.85	6.08	0.05	
세대	청년	10.89	49.67	29.90	8.70	0.84	21.628(8)**
	중년	12.03	50.14	30.21	7.51	0.12	
	노년	11.66	46.37	37.37	4.51	0.09	
지역1	수도권	9.82	51.22	31.91	6.81	0.23	23.519(4)***
	비수도권	13.61	47.59	30.39	8.01	0.39	
권역	서울권	10.68	49.93	30.52	8.88	0.00	75.782(28)***
	경인권	9.33	51.97	32.72	5.62	0.36	
	충청권	12.87	48.85	28.31	9.03	0.94	
	전라권	10.92	50.61	29.69	8.67	0.10	
	경북권	16.39	49.68	29.33	4.60	0.00	
	경남권	13.52	44.36	31.41	10.17	0.54	
	강원권	15.77	47.82	32.81	3.61	0.00	
	제주권	15.01	36.18	43.79	5.02	0.00	
지역2	대도시	10.83	50.17	29.98	8.80	0.21	33.426(8)***
	중소도시	11.63	49.63	31.54	6.80	0.39	
	농어촌	15.95	44.98	34.86	3.93	0.29	
주관적 소득계층	하층	17.35	55.94	22.19	4.24	0.28	40.230(12)***
	중하층	10.34	52.02	31.26	6.33	0.06	
	중간층	11.41	46.22	33.37	8.56	0.44	
	중상층(상층)	11.93	45.53	29.75	11.68	1.11	
월평균 근로소득	200만 원 미만	11.65	50.86	30.69	6.53	0.27	18.471(16)
	200만 원대	13.11	48.50	30.04	8.05	0.30	
	300만 원대	10.58	51.07	31.21	6.46	0.68	
	400만 원대	12.91	47.07	30.77	9.13	0.11	
	500만 원 이상	8.88	45.62	36.10	9.40	0.00	
학력	중졸 이하	13.70	47.59	33.26	5.35	0.11	5.896(8)
	고졸	11.87	51.12	29.35	7.32	0.34	
	대졸 이상	10.92	48.50	32.22	8.02	0.34	
경제활동 상태	상용직 임금근로자	10.78	50.48	29.65	8.72	0.37	18.545(20)
	임시, 일용직, 특고	14.98	48.24	31.77	4.40	0.62	
	고용주, 자영자	11.75	47.61	33.65	6.86	0.12	
	무급가족 종사자	10.75	52.26	32.46	4.53	0.00	
	실업자	7.98	60.39	25.55	6.08	0.00	
	비경제활동인구	12.26	47.18	32.46	7.78	0.31	
취업자 여부	취업자	11.75	49.38	31.17	7.37	0.33	0.333(4)
	비취업자	11.47	49.65	31.17	7.46	0.25	
직업	관리자, 전문가	17.57	41.87	29.91	8.96	1.69	29.146(12)**
	사무, 서비스, 판매 종사자	10.06	49.53	32.33	7.97	0.11	
	숙련 및 기술직	13.11	54.62	26.01	6.08	0.18	
	단순노무 종사자	14.04	45.55	37.12	2.65	0.64	
직업안정성	정규직	10.48	50.96	29.22	8.93	0.40	12.643(4)*
	비정규직	15.58	47.22	31.98	4.68	0.55	
이념적 성향	보수적	12.30	49.20	32.88	5.34	0.27	29.311(8)***
	중도적	10.66	49.97	31.29	7.67	0.40	
	진보적	13.47	48.47	28.84	9.11	0.12	

〈부표 3-47〉 (Ⅱ. 사회 및 사회통합 인식) 경제적 양극화 인식 (1) 오늘날 한국에서 높은 지위에 오르려면 부패할 수밖에 없다

(단위: %)

전체		매우 동의한다	약간 동의한다	동의도 반대도 아니다	약간 반대한다	매우 반대한다	X^2(df)
전체		9.15	44.19	28.29	15.45	2.92	
성별	남성	10.26	44.32	27.68	14.67	3.07	10.579(4)*
	여성	8.00	44.05	28.93	16.26	2.76	
연령	20대 이하	6.48	42.79	32.50	16.22	2.01	23.266(16)
	30대	8.37	43.33	28.68	17.44	2.18	
	40대	8.77	48.53	25.84	13.78	3.08	
	50대	10.82	43.11	27.81	14.39	3.88	
	60대 이상	10.38	43.22	27.49	15.82	3.09	
세대	청년	7.14	43.08	31.08	16.82	1.88	12.362(8)
	중년	9.59	44.88	27.05	15.01	3.48	
	노년	11.12	43.51	28.07	14.67	2.63	
지역1	수도권	6.30	43.61	28.76	18.22	3.11	47.093(4)***
	비수도권	12.16	44.80	27.80	12.53	2.71	
권역	서울권	4.20	44.14	29.48	21.11	1.07	197.794(28)***
	경인권	7.50	43.31	28.34	16.56	4.29	
	충청권	16.89	48.81	22.19	11.24	0.88	
	전라권	16.90	42.59	22.64	10.57	7.30	
	경북권	7.97	48.15	33.51	9.10	1.27	
	경남권	8.82	43.64	28.30	17.30	1.93	
	강원권	10.73	36.47	36.98	12.69	3.12	
	제주권	10.60	34.18	44.01	7.65	3.55	
지역2	대도시	8.61	45.44	28.11	15.80	2.03	24.298(8)**
	중소도시	8.80	44.04	28.67	15.10	3.39	
	농어촌	13.75	38.91	27.00	15.79	4.55	
주관적 소득계층	하층	18.78	46.80	21.57	11.68	1.17	35.346(12)***
	중하층	8.59	44.23	27.53	16.69	2.97	
	중간층	7.84	43.29	30.33	15.23	3.30	
	중상층(상층)	4.60	46.51	30.00	16.12	2.77	
월평균 근로소득	200만 원 미만	9.75	43.82	28.79	14.90	2.75	12.188(16)
	200만 원대	9.18	44.14	29.87	14.37	2.44	
	300만 원대	8.79	45.95	28.14	14.39	2.74	
	400만 원대	8.16	45.41	23.70	18.50	4.23	
	500만 원 이상	8.00	41.21	27.68	19.34	3.78	
학력	중졸 이하	10.90	47.00	25.69	14.71	1.71	8.828(8)
	고졸	11.33	41.89	27.85	15.59	3.34	
	대졸 이상	6.73	45.46	29.40	15.54	2.88	
경제활동 상태	상용직 임금근로자	7.48	44.36	28.41	16.64	3.12	22.643(20)
	임시, 일용직, 특고	12.27	46.46	26.51	11.25	3.51	
	고용주, 자영자	10.17	44.46	26.51	15.76	3.09	
	무급가족 종사자	8.66	41.27	31.64	13.78	4.66	
	실업자	8.84	44.76	30.48	15.02	0.89	
	비경제활동인구	9.52	42.69	29.64	15.68	2.47	
취업자 여부	취업자	9.05	44.65	27.67	15.41	3.22	8.038(4)
	비취업자	9.39	43.07	29.79	15.56	2.18	
직업	관리자, 전문가	9.58	47.56	21.06	15.66	6.15	30.533(12)**
	사무, 서비스, 판매 종사자	7.93	43.44	29.87	15.83	2.92	
	숙련 및 기술직	10.28	47.48	25.92	13.35	2.96	
	단순노무 종사자	15.19	43.09	22.91	16.89	1.92	
직업안정성	정규직	7.20	43.98	28.53	17.20	3.10	8.810(4)
	비정규직	12.72	46.90	26.49	10.12	3.77	
이념적 성향	보수적	8.29	42.71	29.34	15.89	3.77	32.336(8)***
	중도적	8.84	43.72	29.17	15.39	2.88	
	진보적	10.95	47.13	24.82	15.09	2.01	

〈부표 3-48〉 (Ⅱ. 사회 및 사회통합 인식) 경제적 양극화 인식 (2) 한국의 소득격차는 너무 크다

(단위: %)

전체		매우 동의한다	약간 동의한다	동의도 반대도 아니다	약간 반대한다	매우 반대한다	X^2(df)
전체		29.36	52.51	15.71	2.33	0.08	
성별	남성	29.89	52.90	14.51	2.64	0.07	2.188(4)
	여성	28.82	52.11	16.95	2.02	0.09	
연령	20대 이하	26.65	53.21	17.28	2.86	0.00	18.127(16)
	30대	31.94	48.24	16.40	3.09	0.33	
	40대	30.59	54.59	12.50	2.32	0.00	
	50대	28.27	54.54	15.45	1.63	0.12	
	60대 이상	29.46	51.55	16.93	2.06	0.00	
세대	청년	27.73	51.17	17.74	3.28	0.08	10.882(8)
	중년	30.27	53.18	14.39	2.06	0.10	
	노년	28.81	52.32	17.20	1.67	0.00	
지역1	수도권	29.02	54.09	14.88	2.01	0.00	9.885(4)*
	비수도권	29.72	50.84	16.60	2.68	0.17	
권역	서울권	27.79	56.56	13.90	1.75	0.00	68.597(28)***
	경인권	29.73	52.68	15.44	2.15	0.00	
	충청권	33.12	49.46	13.59	3.31	0.52	
	전라권	40.21	45.76	13.42	0.51	0.10	
	경북권	27.17	52.78	17.33	2.72	0.00	
	경남권	23.14	53.11	20.25	3.49	0.00	
	강원권	25.78	56.67	14.46	2.54	0.54	
	제주권	28.46	45.51	22.24	3.79	0.00	
지역2	대도시	29.37	52.40	15.97	2.18	0.08	18.858(8)*
	중소도시	28.22	53.47	15.72	2.51	0.07	
	농어촌	35.90	47.54	14.39	2.06	0.11	
주관적 소득계층	하층	45.77	41.63	10.91	1.27	0.42	50.257(12)***
	중하층	29.83	52.33	15.75	2.09	0.00	
	중간층	25.26	55.20	16.70	2.76	0.08	
	중상층(상층)	27.92	52.75	16.75	2.58	0.00	
월평균 근로소득	200만 원 미만	29.07	52.27	16.50	2.04	0.11	10.990(16)
	200만 원대	32.82	50.39	14.13	2.56	0.09	
	300만 원대	26.60	55.45	15.09	2.86	0.00	
	400만 원대	31.29	51.20	15.77	1.74	0.00	
	500만 원 이상	25.43	54.36	17.48	2.58	0.16	
학력	중졸 이하	32.14	48.34	17.66	1.87	0.00	4.186(8)
	고졸	30.85	51.09	15.62	2.29	0.15	
	대졸 이상	27.28	54.92	15.26	2.50	0.04	
경제활동 상태	상용직 임금근로자	28.72	52.41	16.42	2.40	0.05	24.728(20)
	임시, 일용직, 특고	32.84	50.39	13.70	2.69	0.38	
	고용주, 자영자	31.26	52.80	13.79	2.16	0.00	
	무급가족 종사자	22.75	66.32	9.02	1.91	0.00	
	실업자	30.71	49.34	17.80	2.15	0.00	
	비경제활동인구	27.39	52.99	17.27	2.27	0.07	
취업자 여부	취업자	29.92	52.59	15.03	2.37	0.09	3.879(4)
	비취업자	28.01	52.31	17.37	2.25	0.05	
직업	관리자, 전문가	36.70	47.25	13.79	2.26	0.00	40.823(12)***
	사무, 서비스, 판매 종사자	26.57	55.50	15.55	2.33	0.05	
	숙련 및 기술직	33.22	48.94	15.10	2.74	0.00	
	단순노무 종사자	40.79	44.46	11.95	1.86	0.95	
직업안정성	정규직	27.79	53.39	16.29	2.47	0.06	3.193(4)
	비정규직	35.51	47.69	13.83	2.63	0.34	
이념적 성향	보수적	28.93	52.34	15.91	2.82	0.00	20.392(8)**
	중도적	28.50	52.27	16.70	2.37	0.15	
	진보적	32.07	53.33	12.94	1.66	0.00	

〈부표 3-49〉 (Ⅱ. 사회 및 사회통합 인식) 경제적 양극화 인식 (3) 고소득자와 저소득자 사이의 소득격차를 줄이는 것은 정부의 책임이다

(단위: %)

전체		매우 동의한다	약간 동의한다	동의도 반대도 아니다	약간 반대한다	매우 반대한다	X^2(df)
전체		13.28	43.14	32.38	10.26	0.93	
성별	남성	12.94	43.57	31.21	11.33	0.94	6.769(4)
	여성	13.64	42.70	33.59	9.15	0.91	
연령	20대 이하	11.78	44.23	32.34	10.72	0.92	21.820(16)
	30대	14.85	41.99	31.39	10.41	1.36	
	40대	13.54	44.84	32.47	8.45	0.70	
	50대	15.62	39.88	32.24	11.74	0.53	
	60대 이상	11.10	44.60	33.13	10.02	1.15	
세대	청년	12.37	42.87	33.21	10.60	0.95	16.825(8)*
	중년	14.12	43.01	31.48	10.57	0.82	
	노년	11.65	44.19	34.43	8.41	1.32	
지역1	수도권	12.41	45.87	30.67	10.92	0.13	29.787(4)***
	비수도권	14.21	40.26	34.20	9.56	1.77	
권역	서울권	9.94	51.56	31.64	6.60	0.26	176.998(28)***
	경인권	13.83	42.60	30.11	13.41	0.06	
	충청권	16.80	36.67	33.49	9.03	4.01	
	전라권	22.96	47.71	22.33	5.65	1.35	
	경북권	8.14	46.52	34.27	10.24	0.83	
	경남권	11.35	35.12	41.04	11.28	1.22	
	강원권	14.61	36.43	36.25	11.22	1.48	
	제주권	5.82	37.87	42.40	13.91	0.00	
지역2	대도시	13.00	48.28	30.76	7.36	0.60	50.892(8)***
	중소도시	13.65	40.07	32.70	12.59	0.99	
	농어촌	12.57	35.73	38.49	11.03	2.17	
주관적 소득계층	하층	21.83	43.48	28.11	5.92	0.66	50.435(12)***
	중하층	12.22	47.85	31.39	8.13	0.41	
	중간층	12.04	39.89	34.15	12.66	1.27	
	중상층(상층)	14.37	36.17	33.09	13.98	2.40	
월평균 근로소득	200만 원 미만	13.73	41.37	34.66	9.11	1.14	37.697(16)**
	200만 원대	15.03	43.43	29.71	10.77	1.06	
	300만 원대	13.99	43.36	33.43	9.15	0.06	
	400만 원대	10.43	48.57	28.30	12.31	0.40	
	500만 원 이상	8.49	43.88	31.85	13.83	1.96	
학력	중졸 이하	12.00	43.62	34.32	8.80	1.26	20.065(8)*
	고졸	14.32	44.33	31.56	8.96	0.83	
	대졸 이상	12.72	41.96	32.58	11.82	0.92	
경제활동 상태	상용직 임금근로자	12.66	45.57	29.70	11.27	0.78	22.929(20)
	임시, 일용직, 특고	15.44	40.06	34.49	8.87	1.13	
	고용주, 자영자	12.39	41.94	33.74	10.77	1.15	
	무급가족 종사자	7.78	39.80	36.99	14.40	1.02	
	실업자	17.89	43.64	28.55	9.91	0.00	
	비경제활동인구	13.34	41.99	34.94	8.65	1.08	
취업자 여부	취업자	12.91	43.49	31.82	10.83	0.95	7.010(4)
	비취업자	14.19	42.30	33.75	8.88	0.88	
직업	관리자, 전문가	14.29	43.48	27.60	13.15	1.48	11.702(12)
	사무, 서비스, 판매 종사자	11.35	43.78	32.36	11.66	0.85	
	숙련 및 기술직	15.61	42.64	32.78	7.82	1.14	
	단순노무 종사자	17.59	43.26	31.03	7.70	0.42	
직업안정성	정규직	12.32	44.94	30.16	11.77	0.81	8.030(4)
	비정규직	16.31	42.60	33.27	7.30	0.51	
이념적 성향	보수적	10.68	40.86	34.14	13.24	1.08	41.503(8)***
	중도적	13.10	43.31	32.34	10.30	0.95	
	진보적	16.84	45.43	30.41	6.62	0.71	

〈부표 3-50〉 (Ⅱ. 사회 및 사회통합 인식) 경제적 양극화 인식 (4) 정부는 실업자에게 적정한 수준의 삶을 제공해야 한다

(단위: %)

전체		매우 동의한다	약간 동의한다	동의도 반대도 아니다	약간 반대한다	매우 반대한다	X^2(df)
전체		6.34	40.83	38.72	13.00	1.11	
성별	남성	6.26	40.98	38.96	12.57	1.24	3.916(4)
	여성	6.42	40.69	38.47	13.45	0.97	
연령	20대 이하	6.11	41.72	42.40	9.12	0.65	27.209(16)*
	30대	5.71	36.38	41.76	15.51	0.64	
	40대	6.51	44.53	35.34	13.02	0.60	
	50대	7.21	39.02	39.58	11.67	2.52	
	60대 이상	6.05	41.84	36.09	15.09	0.94	
세대	청년	5.44	39.68	42.48	11.92	0.48	11.747(8)
	중년	6.67	41.09	37.29	13.48	1.46	
	노년	6.68	41.96	37.40	13.12	0.84	
지역1	수도권	6.06	43.75	37.36	11.90	0.94	7.118(4)
	비수도권	6.63	37.75	40.15	14.17	1.28	
권역	서울권	5.91	49.83	32.63	11.64	0.00	57.996(28)**
	경인권	6.14	40.25	40.08	12.05	1.48	
	충청권	8.20	38.99	38.14	13.56	1.12	
	전라권	7.52	41.01	39.35	10.72	1.40	
	경북권	3.38	33.00	44.02	18.72	0.88	
	경남권	6.82	38.72	38.90	14.48	1.09	
	강원권	7.01	33.67	42.83	13.56	2.93	
	제주권	8.13	36.99	42.81	8.67	3.39	
지역2	대도시	7.09	43.55	36.23	12.85	0.28	29.302(8)***
	중소도시	5.53	39.72	40.32	12.85	1.58	
	농어촌	7.31	33.96	41.68	14.62	2.43	
주관적 소득계층	하층	10.43	46.66	31.64	10.59	0.67	32.138(12)**
	중하층	5.62	39.16	43.21	11.40	0.61	
	중간층	5.76	40.70	37.42	14.42	1.70	
	중상층(상층)	8.33	42.32	31.48	17.49	0.38	
월평균 근로소득	200만 원 미만	6.94	41.50	39.64	11.23	0.70	18.309(16)
	200만 원대	6.36	41.34	35.88	14.93	1.50	
	300만 원대	5.50	38.16	41.80	13.63	0.91	
	400만 원대	4.37	44.52	36.22	13.74	1.15	
	500만 원 이상	7.30	38.31	38.42	13.81	2.16	
학력	중졸 이하	5.83	43.09	37.89	12.48	0.71	3.352(8)
	고졸	7.24	39.76	38.39	13.49	1.13	
	대졸 이상	5.68	41.17	39.24	12.71	1.20	
경제활동 상태	상용직 임금근로자	6.05	39.56	39.60	13.13	1.66	46.863(20)**
	임시, 일용직, 특고	7.32	45.82	32.66	13.73	0.47	
	고용주, 자영자	4.98	39.40	38.23	15.75	1.63	
	무급가족 종사자	3.44	35.73	47.14	12.88	0.82	
	실업자	10.82	47.41	34.88	6.89	0.00	
	비경제활동인구	6.63	40.46	40.88	11.63	0.40	
취업자 여부	취업자	5.90	40.45	38.29	13.93	1.43	11.908(4)*
	비취업자	7.41	41.75	39.76	10.75	0.32	
직업	관리자, 전문가	6.38	37.90	38.74	13.76	3.22	37.333(12)***
	사무, 서비스, 판매 종사자	5.57	40.40	38.20	14.77	1.06	
	숙련 및 기술직	4.57	40.29	40.65	12.56	1.92	
	단순노무 종사자	11.90	45.74	31.64	10.20	0.53	
직업안정성	정규직	5.64	39.46	39.54	13.59	1.77	6.474(4)
	비정규직	8.28	44.70	34.08	12.41	0.53	
이념적 성향	보수적	5.49	39.34	38.75	15.15	1.27	40.503(8)***
	중도적	5.25	39.82	40.49	13.12	1.33	
	진보적	10.13	45.21	34.15	10.17	0.33	

〈부표 3-51〉 (Ⅱ. 사회 및 사회통합 인식) 경제적 양극화 인식 (5) 정부는 빈곤한 사람들에게 주는 혜택을 줄여야 한다

(단위: %)

전체		매우 동의한다	약간 동의한다	동의도 반대도 아니다	약간 반대한다	매우 반대한다	X^2(df)
전체		2.01	22.90	44.04	26.04	5.01	
성별	남성	1.62	21.83	42.36	28.79	5.40	10.992(4)*
	여성	2.41	24.01	45.78	23.20	4.60	
연령	20대 이하	2.69	19.86	44.40	28.37	4.69	21.495(16)
	30대	1.92	22.42	42.09	27.86	5.71	
	40대	2.04	24.82	45.88	22.40	4.85	
	50대	1.51	23.17	44.56	27.85	2.91	
	60대 이상	1.99	23.58	43.24	24.56	6.63	
세대	청년	2.33	20.91	43.14	28.73	4.90	13.370(8)
	중년	1.68	23.93	44.64	25.38	4.37	
	노년	2.69	22.53	43.36	23.68	7.74	
지역1	수도권	1.99	23.40	43.76	27.01	3.84	13.730(4)**
	비수도권	2.02	22.38	44.35	25.02	6.23	
권역	서울권	0.63	25.19	44.86	26.54	2.78	172.083(28)***
	경인권	2.77	22.37	43.12	27.28	4.46	
	충청권	2.24	21.56	37.43	30.35	8.42	
	전라권	1.63	15.46	36.17	37.16	9.58	
	경북권	1.57	19.19	55.74	22.21	1.29	
	경남권	2.46	30.18	45.86	16.14	5.36	
	강원권	1.84	19.42	48.69	21.99	8.05	
	제주권	1.71	20.01	50.49	21.79	6.00	
지역2	대도시	1.64	24.87	45.39	22.70	5.39	62.657(8)***
	중소도시	2.42	22.11	43.02	28.60	3.85	
	농어촌	1.39	17.88	43.35	27.64	9.75	
주관적 소득계층	하층	2.88	22.44	36.52	27.02	11.13	40.465(12)***
	중하층	1.43	22.61	45.14	27.03	3.79	
	중간층	2.24	22.96	45.19	24.97	4.64	
	중상층(상층)	2.33	25.65	41.44	26.09	4.49	
월평균 근로소득	200만 원 미만	2.04	21.67	43.71	27.18	5.40	35.771(16)**
	200만 원대	2.72	19.37	45.51	26.25	6.15	
	300만 원대	1.84	22.90	44.17	27.51	3.59	
	400만 원대	1.71	26.53	47.35	20.08	4.32	
	500만 원 이상	0.80	32.49	38.79	23.99	3.93	
학력	중졸 이하	2.14	23.56	45.37	22.51	6.42	12.410(8)
	고졸	2.02	20.42	44.30	28.06	5.20	
	대졸 이상	1.95	24.93	43.45	25.22	4.45	
경제활동 상태	상용직 임금근로자	1.57	24.48	42.41	26.43	5.12	27.786(20)
	임시, 일용직, 특고	1.64	21.34	44.84	25.81	6.38	
	고용주, 자영자	3.05	22.60	47.31	22.96	4.09	
	무급가족 종사자	0.83	9.57	61.34	23.90	4.36	
	실업자	3.71	24.75	36.93	29.80	4.80	
	비경제활동인구	1.75	22.20	43.70	27.36	4.98	
취업자 여부	취업자	1.96	23.00	44.70	25.31	5.03	3.749(4)
	비취업자	2.12	22.68	42.44	27.81	4.95	
직업	관리자, 전문가	2.02	26.89	38.87	24.09	8.12	29.541(12)**
	사무, 서비스, 판매 종사자	2.11	22.64	47.49	23.87	3.88	
	숙련 및 기술직	0.99	20.83	41.92	29.46	6.79	
	단순노무 종사자	3.17	26.06	36.07	29.06	5.64	
직업안정성	정규직	1.56	24.64	42.50	26.28	5.02	1.322(4)
	비정규직	1.86	21.77	43.32	26.13	6.93	
이념적 성향	보수적	2.14	24.29	46.00	23.24	4.33	46.713(8)***
	중도적	2.02	22.73	45.51	26.02	3.73	
	진보적	1.81	21.73	37.98	29.43	9.06	

〈부표 3-52〉 (Ⅱ. 사회 및 사회통합 인식) 사회봉사 참여 (1) 자원봉사

(단위: %)

전체		했다	안했다	X^2(df)
전체		13.99	86.01	
성별	남성	12.88	87.12	0.217(1)
	여성	15.14	84.86	
연령	20대 이하	13.48	86.52	7.658(4)
	30대	10.30	89.70	
	40대	12.94	87.06	
	50대	15.35	84.65	
	60대 이상	16.51	83.49	
세대	청년	12.11	87.89	7.193(2)*
	중년	14.57	85.43	
	노년	15.21	84.79	
지역1	수도권	12.00	88.00	11.825(1)**
	비수도권	16.10	83.90	
권역	서울권	11.63	88.37	32.692(7)****
	경인권	12.21	87.79	
	충청권	18.58	81.42	
	전라권	12.44	87.56	
	경북권	15.62	84.38	
	경남권	15.10	84.90	
	강원권	22.81	77.19	
	제주권	21.95	78.05	
지역2	대도시	14.40	85.60	1.324(2)
	중소도시	12.99	87.01	
	농어촌	17.78	82.22	
주관적 소득계층	하층	12.56	87.44	87.866(3)****
	중하층	9.82	90.18	
	중간층	15.89	84.11	
	중상층(상층)	31.58	68.42	
월평균 근로소득	200만 원 미만	14.32	85.68	9.990(4)*
	200만 원대	13.17	86.83	
	300만 원대	13.25	86.75	
	400만 원대	14.70	85.30	
	500만 원 이상	15.30	84.70	
학력	중졸 이하	13.26	86.74	10.811(2)**
	고졸	14.47	85.53	
	대졸 이상	13.77	86.23	
경제활동 상태	상용직 임금근로자	12.70	87.30	6.531(5)
	임시, 일용직, 특고	14.64	85.36	
	고용주, 자영자	15.50	84.50	
	무급가족 종사자	18.35	81.65	
	실업자	10.83	89.17	
	비경제활동인구	14.84	85.16	
취업자 여부	취업자	13.95	86.05	2.245(1)
	비취업자	14.09	85.91	
직업	관리자, 전문가	24.98	75.02	26.939(3)****
	사무, 서비스, 판매 종사자	12.48	87.52	
	숙련 및 기술직	14.24	85.76	
	단순노무 종사자	8.67	91.33	
직업안정성	정규직	13.04	86.96	0.706(1)
	비정규직	12.92	87.08	
이념적 성향	보수적	13.46	86.54	2.841(2)
	중도적	14.71	85.29	
	진보적	12.79	87.21	

〈부표 3-53〉 (Ⅱ. 사회 및 사회통합 인식) 사회봉사 참여 (2) 사회단체나 기관에 기부

(단위: %)

전체		했다	안했다	X^2(df)
전체		17.21	82.79	
성별	남성	16.08	83.92	0.081(1)
	여성	18.37	81.63	
연령	20대 이하	12.31	87.69	44.727(4)***
	30대	16.06	83.94	
	40대	21.84	78.16	
	50대	19.01	80.99	
	60대 이상	16.17	83.83	
세대	청년	12.85	87.15	48.025(2)***
	중년	20.39	79.61	
	노년	12.65	87.35	
지역1	수도권	16.14	83.86	6.197(1)*
	비수도권	18.33	81.67	
권역	서울권	15.39	84.61	25.831(7)**
	경인권	16.58	83.42	
	충청권	20.23	79.77	
	전라권	16.21	83.79	
	경북권	15.27	84.73	
	경남권	20.50	79.50	
	강원권	19.34	80.66	
	제주권	13.18	86.82	
지역2	대도시	17.94	82.06	1.642(2)
	중소도시	16.51	83.49	
	농어촌	17.61	82.39	
주관적 소득계층	하층	11.78	88.22	113.436(3)***
	중하층	11.57	88.43	
	중간층	20.91	79.09	
	중상층(상층)	38.24	61.76	
월평균 근로소득	200만 원 미만	13.78	86.22	78.984(4)***
	200만 원대	14.69	85.31	
	300만 원대	20.15	79.85	
	400만 원대	20.88	79.12	
	500만 원 이상	27.79	72.21	
학력	중졸 이하	10.50	89.50	89.706(2)***
	고졸	13.52	86.48	
	대졸 이상	22.32	77.68	
경제활동 상태	상용직 임금근로자	20.54	79.46	44.829(5)***
	임시, 일용직, 특고	13.80	86.20	
	고용주, 자영자	17.73	82.27	
	무급가족 종사자	18.30	81.70	
	실업자	12.80	87.20	
	비경제활동인구	14.13	85.87	
취업자 여부	취업자	18.58	81.42	23.304(1)***
	비취업자	13.88	86.12	
직업	관리자, 전문가	29.61	70.39	31.068(3)***
	사무, 서비스, 판매 종사자	17.84	82.16	
	숙련 및 기술직	17.28	82.72	
	단순노무 종사자	10.91	89.09	
직업안정성	정규직	21.32	78.68	24.798(1)***
	비정규직	11.16	88.84	
이념적 성향	보수적	16.76	83.24	12.245(2)**
	중도적	16.61	83.39	
	진보적	19.26	80.74	

〈부표 3-54〉 (Ⅱ. 사회 및 사회통합 인식) 사회봉사 참여 (3) 정치집회, 모임 및 시위

(단위: %)

전체		했다	안했다	X^2(df)
전체		2.71	97.29	
성별	남성	2.65	97.35	0.083(1)
	여성	2.78	97.22	
연령	20대 이하	1.73	98.27	8.169(4)
	30대	2.67	97.33	
	40대	3.14	96.86	
	50대	2.91	97.09	
	60대 이상	2.90	97.10	
세대	청년	1.86	98.14	2.119(2)
	중년	3.01	96.99	
	노년	3.10	96.90	
지역1	수도권	2.57	97.43	0.749(1)
	비수도권	2.86	97.14	
권역	서울권	3.05	96.95	26.835(7)****
	경인권	2.29	97.71	
	충청권	2.15	97.85	
	전라권	1.21	98.79	
	경북권	2.19	97.81	
	경남권	5.45	94.55	
	강원권	0.71	99.29	
	제주권	0.86	99.14	
지역2	대도시	3.62	96.38	9.533(2)**
	중소도시	1.95	98.05	
	농어촌	2.64	97.36	
주관적 소득계층	하층	1.17	98.83	1.939(3)
	중하층	2.86	97.14	
	중간층	2.94	97.06	
	중상층(상층)	2.81	97.19	
월평균 근로소득	200만 원 미만	2.31	97.69	14.729(4)**
	200만 원대	2.44	97.56	
	300만 원대	1.85	98.15	
	400만 원대	3.35	96.65	
	500만 원 이상	5.98	94.02	
학력	중졸 이하	2.63	97.37	0.228(2)
	고졸	2.70	97.30	
	대졸 이상	2.74	97.26	
경제활동 상태	상용직 임금근로자	2.80	97.20	6.558(5)
	임시, 일용직, 특고	1.57	98.43	
	고용주, 자영자	3.78	96.22	
	무급가족 종사자	1.09	98.91	
	실업자	5.30	94.70	
	비경제활동인구	1.83	98.17	
취업자 여부	취업자	2.81	97.19	0.004(1)
	비취업자	2.48	97.52	
직업	관리자, 전문가	3.55	96.45	1.462(3)
	사무, 서비스, 판매 종사자	2.72	97.28	
	숙련 및 기술직	2.68	97.32	
	단순노무 종사자	2.68	97.32	
직업안정성	정규직	2.75	97.25	0.249(1)
	비정규직	1.88	98.12	
이념적 성향	보수적	1.61	98.39	9.448(2)**
	중도적	2.47	97.53	
	진보적	4.61	95.39	

〈부표 3-55〉 (Ⅱ. 사회 및 사회통합 인식) 이념 성향

(단위: %)

전체		매우 보수적	대체로 보수적	중도적	대체로 진보적	매우 진보적	X^2(df)
전체		1.76	23.21	53.94	19.64	1.44	
성별	남성	1.93	23.56	52.70	20.49	1.33	6.342(4)
	여성	1.60	22.85	55.22	18.77	1.56	
연령	20대 이하	0.72	11.49	59.21	27.45	1.14	429.631(16)***
	30대	0.67	13.57	57.14	25.58	3.04	
	40대	0.53	14.75	59.55	23.04	2.12	
	50대	1.52	23.38	57.13	16.92	1.06	
	60대 이상	4.39	44.18	41.11	9.96	0.36	
세대	청년	0.71	12.15	57.54	27.28	2.32	343.726(8)***
	중년	1.38	22.74	55.97	18.55	1.36	
	노년	5.25	45.62	39.18	9.82	0.13	
지역1	수도권	1.05	23.61	53.21	20.71	1.43	13.619(4)**
	비수도권	2.52	22.79	54.72	18.52	1.45	
권역	서울권	0.45	22.39	53.31	23.62	0.22	263.151(28)***
	경인권	1.39	24.31	53.14	19.03	2.13	
	충청권	2.70	19.28	57.30	18.61	2.10	
	전라권	0.68	10.84	54.67	32.73	1.07	
	경북권	5.79	33.72	52.20	7.47	0.81	
	경남권	1.15	26.62	53.07	17.47	1.69	
	강원권	3.37	23.60	61.58	10.93	0.52	
	제주권	4.09	12.10	55.47	25.67	2.67	
지역2	대도시	1.43	24.13	52.60	21.01	0.83	31.915(8)***
	중소도시	1.63	21.81	55.76	18.79	2.01	
	농어촌	4.18	26.80	49.99	17.90	1.14	
주관적 소득계층	하층	3.48	22.49	58.68	13.63	1.73	41.286(12)***
	중하층	1.21	25.90	52.25	19.22	1.42	
	중간층	1.78	20.25	55.02	21.50	1.45	
	중상층(상층)	2.15	31.13	46.93	18.88	0.91	
월평균 근로소득	200만 원 미만	2.45	26.48	54.62	15.74	0.71	62.024(16)***
	200만 원대	1.88	19.56	55.15	21.54	1.87	
	300만 원대	0.56	19.38	56.15	22.98	0.93	
	400만 원대	1.86	21.49	50.20	22.70	3.75	
	500만 원 이상	0.92	27.67	47.91	21.45	2.05	
학력	중졸 이하	4.24	41.18	46.44	7.52	0.61	207.559(8)***
	고졸	1.60	24.70	53.14	19.66	0.89	
	대졸 이상	1.23	16.96	56.70	22.96	2.15	
경제활동 상태	상용직 임금근로자	0.87	16.33	56.86	24.30	1.64	111.550(20)***
	임시, 일용직, 특고	2.71	24.72	53.01	17.43	2.14	
	고용주, 자영자	2.40	30.42	46.47	18.87	1.84	
	무급가족 종사자	2.11	24.92	60.83	12.13	0.00	
	실업자	1.06	17.09	65.29	15.27	1.28	
	비경제활동인구	2.33	28.78	52.60	15.67	0.62	
취업자 여부	취업자	1.63	21.81	53.52	21.31	1.73	29.585(4)***
	비취업자	2.09	26.60	54.97	15.59	0.74	
직업	관리자, 전문가	1.39	19.50	57.50	21.10	0.52	46.962(12)***
	사무, 서비스, 판매 종사자	1.25	20.02	53.73	22.96	2.05	
	숙련 및 기술직	2.13	24.55	53.23	18.48	1.62	
	단순노무 종사자	4.13	34.81	45.74	14.29	1.03	
직업안정성	정규직	0.89	16.24	56.87	24.21	1.79	26.754(4)***
	비정규직	2.43	23.03	54.49	18.95	1.11	
이념적 성향	보수적	7.06	92.94	0.00	0.00	0.00	7,904.000(8)***
	중도적	0.00	0.00	100.00	0.00	0.00	
	진보적	0.00	0.00	0.00	93.17	6.83	

〈부표 3-56〉 (Ⅱ. 사회 및 사회통합 인식) 투표 여부 (1) 2020년 4월 15일 제21대 국회의원 선거

(단위: %)

전체		투표했다	투표하지 않았다	모르겠다	투표권이 없었음	X^2(df)
전체		84.45	12.02	1.00	2.53	
성별	남성	83.63	12.76	1.01	2.60	4.342(3)
	여성	85.29	11.25	0.99	2.46	
연령	20대 이하	57.84	24.51	2.93	14.72	718.690(12)***
	30대	83.12	15.81	1.06	0.00	
	40대	86.72	12.27	1.01	0.00	
	50대	92.15	7.36	0.49	0.00	
	60대 이상	95.27	4.67	0.07	0.00	
세대	청년	66.36	22.22	2.12	9.30	472.182(6)***
	중년	90.00	9.26	0.73	0.00	
	노년	95.97	4.03	0.00	0.00	
지역1	수도권	85.09	11.61	0.65	2.65	0.997(3)
	비수도권	83.78	12.45	1.38	2.40	
권역	서울권	81.32	14.05	0.59	4.04	59.945(21)***
	경인권	87.26	10.20	0.68	1.86	
	충청권	85.74	10.21	1.72	2.33	
	전라권	83.98	10.25	2.80	2.97	
	경북권	75.45	21.48	1.08	1.99	
	경남권	88.50	9.73	0.61	1.15	
	강원권	82.96	11.00	0.00	6.04	
	제주권	74.75	15.05	2.21	7.99	
지역2	대도시	81.56	14.61	0.89	2.94	24.515(6)***
	중소도시	86.16	10.33	0.93	2.58	
	농어촌	88.75	9.06	1.96	0.23	
주관적 소득계층	하층	82.96	13.63	0.47	2.94	32.031(9)***
	중하층	83.87	14.15	0.94	1.04	
	중간층	85.20	10.55	1.29	2.96	
	중상층(상층)	85.33	5.65	0.00	9.03	
월평균 근로소득	200만 원 미만	82.68	10.28	0.95	6.09	120.033(12)***
	200만 원대	83.47	14.49	1.59	0.45	
	300만 원대	83.28	15.65	1.07	0.00	
	400만 원대	91.70	8.11	0.19	0.00	
	500만 원 이상	88.76	10.29	0.54	0.41	
학력	중졸 이하	94.08	5.64	0.00	0.28	129.808(6)***
	고졸	80.42	12.33	1.32	5.92	
	대졸 이상	85.39	13.49	0.99	0.13	
경제활동 상태	상용직 임금근로자	84.76	13.89	1.26	0.09	171.574(15)***
	임시, 일용직, 특고	81.69	14.84	0.95	2.52	
	고용주, 자영자	90.57	8.74	0.68	0.00	
	무급가족 종사자	92.69	7.31	0.00	0.00	
	실업자	77.29	15.09	2.10	5.52	
	비경제활동인구	81.31	9.99	0.72	7.98	
취업자 여부	취업자	86.06	12.46	1.01	0.47	128.693(3)***
	비취업자	80.56	10.94	0.98	7.52	
직업	관리자, 전문가	90.89	8.02	0.73	0.36	20.673(9)*
	사무, 서비스, 판매 종사자	83.95	14.21	1.22	0.62	
	숙련 및 기술직	89.59	9.56	0.86	0.00	
	단순노무 종사자	87.80	11.65	0.00	0.56	
직업안정성	정규직	85.01	13.61	1.29	0.09	19.661(3)***
	비정규직	81.81	14.86	1.07	2.26	
이념적 성향	보수적	90.17	8.34	0.34	1.15	42.448(6)***
	중도적	82.67	13.05	1.11	3.17	
	진보적	82.24	13.73	1.51	2.51	

〈부표 3-57〉 (Ⅱ. 사회 및 사회통합 인식) 투표 여부 (2) 2022년 3월 9일 제20대 대통령선거

(단위: %)

전체		투표했다	투표하지 않았다	모르겠다	투표권이 없었음	X^2(df)
전체		92.39	6.50	0.35	0.75	
성별	남성	91.92	6.87	0.35	0.86	2.989(3)
	여성	92.87	6.13	0.35	0.65	
연령	20대 이하	80.72	13.94	0.95	4.39	278.666(12)***
	30대	90.95	8.94	0.11	0.00	
	40대	94.46	5.20	0.34	0.00	
	50대	95.39	4.27	0.34	0.00	
	60대 이상	97.17	2.70	0.13	0.00	
세대	청년	84.11	12.45	0.67	2.77	198.575(6)***
	중년	94.96	4.77	0.27	0.00	
	노년	97.52	2.37	0.10	0.00	
지역1	수도권	93.38	5.27	0.52	0.83	4.849(3)
	비수도권	91.34	7.81	0.17	0.67	
권역	서울권	91.25	6.77	0.62	1.37	24.161(21)
	경인권	94.60	4.40	0.47	0.52	
	충청권	92.62	7.11	0.00	0.27	
	전라권	93.40	5.15	0.14	1.30	
	경북권	87.14	11.89	0.18	0.80	
	경남권	91.97	7.54	0.13	0.36	
	강원권	90.54	7.08	1.18	1.20	
	제주권	91.43	7.57	0.00	1.00	
지역2	대도시	90.26	8.61	0.32	0.81	25.278(6)***
	중소도시	93.97	5.06	0.16	0.81	
	농어촌	93.69	4.55	1.63	0.13	
주관적 소득계층	하층	88.87	10.54	0.00	0.60	20.575(9)*
	중하층	92.80	6.47	0.43	0.30	
	중간층	92.60	5.85	0.41	1.14	
	중상층(상층)	94.88	4.07	0.00	1.04	
월평균 근로소득	200만 원 미만	90.97	7.01	0.21	1.81	47.706(12)***
	200만 원대	91.59	7.59	0.63	0.19	
	300만 원대	93.57	6.33	0.09	0.00	
	400만 원대	97.21	2.60	0.20	0.00	
	500만 원 이상	92.88	6.17	0.95	0.00	
학력	중졸 이하	95.48	4.40	0.12	0.00	41.630(6)***
	고졸	90.22	7.58	0.51	1.69	
	대졸 이상	93.46	6.13	0.28	0.13	
경제활동 상태	상용직 임금근로자	93.89	5.67	0.39	0.05	72.884(15)***
	임시, 일용직, 특고	88.48	10.27	0.57	0.68	
	고용주, 자영자	94.54	5.18	0.27	0.00	
	무급가족 종사자	95.60	4.40	0.00	0.00	
	실업자	91.74	7.46	0.00	0.80	
	비경제활동인구	90.08	6.98	0.36	2.57	
취업자 여부	취업자	93.21	6.27	0.38	0.14	49.456(3)***
	비취업자	90.39	7.07	0.29	2.24	
직업	관리자, 전문가	97.20	2.80	0.00	0.00	12.401(9)
	사무, 서비스, 판매 종사자	92.22	7.08	0.54	0.16	
	숙련 및 기술직	94.64	5.17	0.19	0.00	
	단순노무 종사자	91.90	7.55	0.00	0.56	
직업안정성	정규직	94.07	5.45	0.43	0.05	11.720(3)**
	비정규직	89.17	9.71	0.51	0.61	
이념적 성향	보수적	95.25	4.52	0.23	0.00	37.155(6)***
	중도적	90.59	7.88	0.55	0.98	
	진보적	93.59	5.34	0.00	1.07	

〈부표 3-58〉 (Ⅱ. 사회 및 사회통합 인식) 투표 여부 (3) 2022년 6월 1일 제8회 지방선거

(단위: %)

전체		투표했다	투표하지 않았다	모르겠다	X^2(df)
전체		82.58	16.56	0.86	
성별	남성	81.54	17.49	0.97	2.694(2)
	여성	83.65	15.60	0.75	
연령	20대 이하	64.15	33.58	2.27	277.209(8)***
	30대	79.09	20.27	0.63	
	40대	83.65	15.68	0.67	
	50대	86.71	12.83	0.46	
	60대 이상	93.19	6.28	0.54	
세대	청년	68.74	29.56	1.70	228.773(4)***
	중년	86.34	13.12	0.54	
	노년	93.30	6.11	0.59	
지역1	수도권	81.85	17.13	1.02	13.902(2)**
	비수도권	83.34	15.96	0.70	
권역	서울권	81.43	17.21	1.36	55.755(14)***
	경인권	82.10	17.08	0.82	
	충청권	84.47	14.42	1.11	
	전라권	85.76	13.51	0.73	
	경북권	73.53	25.88	0.59	
	경남권	87.60	12.00	0.40	
	강원권	83.05	15.77	1.18	
	제주권	80.59	19.41	0.00	
지역2	대도시	80.70	18.37	0.93	19.332(4)**
	중소도시	83.38	16.05	0.56	
	농어촌	87.13	10.65	2.21	
주관적 소득계층	하층	81.38	18.07	0.55	13.693(6)*
	중하층	80.65	18.56	0.79	
	중간층	83.80	15.15	1.05	
	중상층(상층)	88.73	10.93	0.34	
월평균 근로소득	200만 원 미만	83.87	15.26	0.88	27.295(8)**
	200만 원대	78.28	20.76	0.96	
	300만 원대	80.56	18.44	1.00	
	400만 원대	88.61	11.00	0.39	
	500만 원 이상	85.63	13.83	0.54	
학력	중졸 이하	91.53	8.10	0.37	41.538(4)***
	고졸	79.79	19.07	1.14	
	대졸 이상	82.60	16.66	0.74	
경제활동 상태	상용직 임금근로자	80.85	18.33	0.82	29.608(10)**
	임시, 일용직, 특고	78.71	20.37	0.92	
	고용주, 자영자	87.38	11.96	0.65	
	무급가족 종사자	94.50	5.50	0.00	
	실업자	82.44	17.56	0.00	
	비경제활동인구	82.33	16.33	1.34	
취업자 여부	취업자	82.67	16.56	0.77	3.345(2)
	비취업자	82.35	16.56	1.09	
직업	관리자, 전문가	87.91	11.85	0.24	12.894(6)*
	사무, 서비스, 판매 종사자	81.06	17.98	0.96	
	숙련 및 기술직	83.28	16.01	0.71	
	단순노무 종사자	87.34	12.66	0.00	
직업안정성	정규직	81.35	17.91	0.74	2.739(2)
	비정규직	77.40	21.37	1.23	
이념적 성향	보수적	88.11	11.41	0.48	38.051(4)***
	중도적	80.65	18.17	1.18	
	진보적	80.95	18.56	0.49	

〈부표 3-59〉 (Ⅱ. 사회 및 사회통합 인식) 정치 성향이 다른 사람과의 교제 의향 (1) 정치 성향이 다른 친구 및 지인과의 식사 또는 술자리

(단위: %)

전체		있다	없다	X^2(df)
전체		66.98	33.02	
성별	남성	71.08	28.92	30.326(1)***
	여성	62.77	37.23	
연령	20대 이하	72.56	27.44	46.881(4)***
	30대	72.40	27.60	
	40대	68.26	31.74	
	50대	68.30	31.70	
	60대 이상	57.44	42.56	
세대	청년	72.41	27.59	34.291(2)***
	중년	67.49	32.51	
	노년	54.90	45.10	
지역1	수도권	65.51	34.49	0.061(1)
	비수도권	68.54	31.46	
권역	서울권	60.14	39.86	72.432(7)***
	경인권	68.61	31.39	
	충청권	67.61	32.39	
	전라권	57.49	42.51	
	경북권	76.22	23.78	
	경남권	72.83	27.17	
	강원권	65.05	34.95	
	제주권	57.98	42.02	
지역2	대도시	67.39	32.61	15.217(2)***
	중소도시	68.68	31.32	
	농어촌	55.23	44.77	
주관적 소득계층	하층	58.01	41.99	20.986(3)***
	중하층	65.33	34.67	
	중간층	69.87	30.13	
	중상층(상층)	72.55	27.45	
월평균 근로소득	200만 원 미만	61.40	38.60	52.990(4)***
	200만 원대	68.10	31.90	
	300만 원대	73.78	26.22	
	400만 원대	72.74	27.26	
	500만 원 이상	68.63	31.37	
학력	중졸 이하	50.15	49.85	86.544(2)***
	고졸	67.01	32.99	
	대졸 이상	71.58	28.42	
경제활동 상태	상용직 임금근로자	69.89	30.11	22.898(5)***
	임시, 일용직, 특고	63.39	36.61	
	고용주, 자영자	70.09	29.91	
	무급가족 종사자	60.80	39.20	
	실업자	57.26	42.74	
	비경제활동인구	64.45	35.55	
취업자 여부	취업자	68.58	31.42	10.458(1)**
	비취업자	63.11	36.89	
직업	관리자, 전문가	67.49	32.51	19.151(3)***
	사무, 서비스, 판매 종사자	70.70	29.30	
	숙련 및 기술직	67.12	32.88	
	단순노무 종사자	54.57	45.43	
직업안정성	정규직	71.01	28.99	27.584(1)***
	비정규직	59.06	40.94	
이념적 성향	보수적	65.86	34.14	0.414(2)
	중도적	67.30	32.70	
	진보적	67.51	32.49	

〈부표 3-60〉 (Ⅱ. 사회 및 사회통합 인식) 정치 성향이 다른 사람과의 교제 의향 (2) 정치 성향이 다른 이와의 연애 및 결혼

(단위: %)

전체		있다	없다	X^2(df)
전체		41.80	58.20	
성별	남성	45.26	54.74	19.482(1)***
	여성	38.23	61.77	
연령	20대 이하	45.65	54.35	49.948(4)***
	30대	47.10	52.90	
	40대	47.77	52.23	
	50대	40.20	59.80	
	60대 이상	32.27	67.73	
세대	청년	46.36	53.64	45.262(2)***
	중년	42.90	57.10	
	노년	28.93	71.07	
지역1	수도권	37.04	62.96	16.166(1)***
	비수도권	46.83	53.17	
권역	서울권	29.82	70.18	99.136(7)***
	경인권	41.19	58.81	
	충청권	39.89	60.11	
	전라권	43.51	56.49	
	경북권	43.39	56.61	
	경남권	58.39	41.61	
	강원권	46.55	53.45	
	제주권	22.03	77.97	
지역2	대도시	40.63	59.37	3.284(2)
	중소도시	43.37	56.63	
	농어촌	38.44	61.56	
주관적 소득계층	하층	30.57	69.43	16.414(3)**
	중하층	40.64	59.36	
	중간층	45.67	54.33	
	중상층(상층)	39.57	60.43	
월평균 근로소득	200만 원 미만	37.39	62.61	26.864(4)***
	200만 원대	40.70	59.30	
	300만 원대	47.12	52.88	
	400만 원대	46.70	53.30	
	500만 원 이상	47.33	52.67	
학력	중졸 이하	26.10	73.90	53.239(2)***
	고졸	43.46	56.54	
	대졸 이상	44.62	55.38	
경제활동 상태	상용직 임금근로자	45.41	54.59	17.994(5)**
	임시, 일용직, 특고	35.93	64.07	
	고용주, 자영자	44.33	55.67	
	무급가족 종사자	31.83	68.17	
	실업자	34.63	65.37	
	비경제활동인구	39.49	60.51	
취업자 여부	취업자	43.12	56.88	4.515(1)*
	비취업자	38.58	61.42	
직업	관리자, 전문가	44.68	55.32	7.403(3)
	사무, 서비스, 판매 종사자	44.09	55.91	
	숙련 및 기술직	42.93	57.07	
	단순노무 종사자	31.94	68.06	
직업안정성	정규직	46.68	53.32	18.834(1)***
	비정규직	32.90	67.10	
이념적 성향	보수적	38.33	61.67	2.333(2)
	중도적	42.71	57.29	
	진보적	43.57	56.43	

〈부표 3-61〉 (Ⅱ. 사회 및 사회통합 인식) 정치 성향이 다른 사람과의 교제 의향 (3) 정치 성향이 다른 이와 시민·사회단체 활동

(단위: %)

전체		있다	없다	X^2(df)
전체		28.59	71.41	
성별	남성	29.83	70.17	4.589(1)*
	여성	27.31	72.69	
연령	20대 이하	30.55	69.45	42.792(4)***
	30대	31.01	68.99	
	40대	35.72	64.28	
	50대	27.29	72.71	
	60대 이상	21.13	78.87	
세대	청년	30.81	69.19	35.829(2)***
	중년	30.24	69.76	
	노년	17.93	82.07	
지역1	수도권	24.52	75.48	19.492(1)***
	비수도권	32.89	67.11	
권역	서울권	21.87	78.13	53.735(7)***
	경인권	26.05	73.95	
	충청권	27.33	72.67	
	전라권	29.67	70.33	
	경북권	37.10	62.90	
	경남권	34.48	65.52	
	강원권	46.04	53.96	
	제주권	23.86	76.14	
지역2	대도시	26.43	73.57	2.140(2)
	중소도시	30.73	69.27	
	농어촌	26.82	73.18	
주관적 소득계층	하층	19.37	80.63	38.324(3)***
	중하층	26.43	73.57	
	중간층	32.45	67.55	
	중상층(상층)	29.81	70.19	
월평균 근로소득	200만 원 미만	24.86	75.14	25.482(4)***
	200만 원대	28.65	71.35	
	300만 원대	33.41	66.59	
	400만 원대	30.49	69.51	
	500만 원 이상	32.63	67.37	
학력	중졸 이하	15.59	84.41	52.537(2)***
	고졸	30.75	69.25	
	대졸 이상	30.23	69.77	
경제활동 상태	상용직 임금근로자	30.86	69.14	16.237(5)**
	임시, 일용직, 특고	27.20	72.80	
	고용주, 자영자	30.64	69.36	
	무급가족 종사자	23.37	76.63	
	실업자	27.20	72.80	
	비경제활동인구	24.81	75.19	
취업자 여부	취업자	29.97	70.03	6.834(1)**
	비취업자	25.26	74.74	
직업	관리자, 전문가	34.12	65.88	4.783(3)
	사무, 서비스, 판매 종사자	30.55	69.45	
	숙련 및 기술직	27.76	72.24	
	단순노무 종사자	23.86	76.14	
직업안정성	정규직	31.53	68.47	8.704(1)**
	비정규직	24.34	75.66	
이념적 성향	보수적	25.96	74.04	1.423(2)
	중도적	30.24	69.76	
	진보적	27.49	72.51	

〈부표 3-62〉 (Ⅱ. 사회 및 사회통합 인식) 한국 국민인 것을 자랑스럽게 생각하는 정도

(단위: %)

전체		매우 자랑스럽다	대체로 자랑스럽다	별로 자랑스럽지 않다	전혀 자랑스럽지 않다	X^2(df)
전체		11.38	75.12	13.03	0.47	
성별	남성	12.67	73.32	13.65	0.36	7.930(3)*
	여성	10.05	76.97	12.40	0.58	
연령	20대 이하	10.19	77.76	11.72	0.33	70.784(12)***
	30대	8.22	77.85	13.79	0.14	
	40대	9.13	76.91	13.77	0.19	
	50대	10.28	72.91	15.49	1.33	
	60대 이상	17.01	71.94	10.77	0.29	
세대	청년	9.89	77.98	11.92	0.21	57.004(6)***
	중년	9.97	75.22	14.22	0.59	
	노년	19.72	69.38	10.40	0.50	
지역1	수도권	8.69	76.99	13.74	0.58	20.397(3)***
	비수도권	14.22	73.14	12.29	0.35	
권역	서울권	7.41	81.36	10.78	0.45	67.468(21)***
	경인권	9.43	74.47	15.44	0.66	
	충청권	15.21	74.90	9.50	0.40	
	전라권	14.79	74.73	10.26	0.21	
	경북권	12.73	74.72	12.55	0.00	
	경남권	12.75	72.45	14.13	0.67	
	강원권	16.16	68.36	15.49	0.00	
	제주권	25.55	53.46	20.23	0.76	
지역2	대도시	9.64	76.57	13.47	0.32	58.068(6)***
	중소도시	10.76	75.87	12.81	0.56	
	농어촌	23.46	63.66	12.16	0.72	
주관적 소득계층	하층	9.31	71.47	16.87	2.35	54.156(9)***
	중하층	11.24	74.73	13.55	0.47	
	중간층	11.01	76.63	12.32	0.04	
	중상층(상층)	20.19	72.18	7.27	0.36	
월평균 근로소득	200만 원 미만	14.57	72.46	12.40	0.57	28.860(12)**
	200만 원대	8.89	76.51	14.26	0.35	
	300만 원대	9.06	78.85	11.43	0.67	
	400만 원대	7.73	77.23	14.95	0.09	
	500만 원 이상	11.98	73.70	13.91	0.40	
학력	중졸 이하	19.23	69.91	10.48	0.38	42.926(6)***
	고졸	11.52	73.10	14.63	0.76	
	대졸 이상	9.11	78.33	12.31	0.24	
경제활동 상태	상용직 임금근로자	7.55	78.61	13.43	0.41	42.967(15)***
	임시, 일용직, 특고	13.27	72.70	13.62	0.41	
	고용주, 자영자	14.05	72.76	12.72	0.47	
	무급가족 종사자	17.67	67.44	14.89	0.00	
	실업자	10.39	70.98	18.63	0.00	
	비경제활동인구	14.01	74.33	10.92	0.74	
취업자 여부	취업자	10.57	75.70	13.31	0.42	9.683(3)*
	비취업자	13.34	73.70	12.36	0.60	
직업	관리자, 전문가	11.02	74.48	14.50	0.00	24.378(9)**
	사무, 서비스, 판매 종사자	9.32	77.58	12.75	0.34	
	숙련 및 기술직	12.58	71.90	14.58	0.94	
	단순노무 종사자	15.95	70.78	12.95	0.33	
직업안정성	정규직	7.42	79.36	12.82	0.40	14.234(3)**
	비정규직	12.81	72.21	14.65	0.33	
이념적 성향	보수적	16.60	71.00	12.05	0.35	52.734(6)***
	중도적	10.21	77.48	11.72	0.59	
	진보적	8.20	73.94	17.55	0.31	

〈부표 3-63〉 (Ⅱ. 사회 및 사회통합 인식) 주관적 소득계층

(단위: %)

전체		하층	중하층	중간층	중상층	상층	X^2(df)
전체		10.79	38.41	45.74	4.67	0.39	
성별	남성	11.79	38.70	44.29	4.79	0.42	7.568(4)
	여성	9.76	38.11	47.24	4.54	0.35	
연령	20대 이하	7.26	37.79	48.01	6.08	0.87	134.005(16)***
	30대	5.79	41.78	48.52	3.26	0.65	
	40대	10.62	32.12	52.37	4.79	0.11	
	50대	9.01	39.00	46.59	5.15	0.25	
	60대 이상	18.19	41.04	36.43	4.13	0.21	
세대	청년	6.46	39.97	47.70	5.00	0.87	129.788(8)***
	중년	9.76	37.11	47.94	5.03	0.17	
	노년	22.92	40.71	33.41	2.60	0.36	
지역1	수도권	11.55	40.78	42.74	4.55	0.37	20.261(4)***
	비수도권	9.99	35.91	48.92	4.79	0.40	
권역	서울권	9.77	37.05	46.08	6.06	1.02	157.072(28)***
	경인권	12.57	42.93	40.82	3.68	0.00	
	충청권	8.31	32.10	53.96	5.53	0.10	
	전라권	15.86	42.07	39.61	2.45	0.00	
	경북권	10.87	33.24	51.42	4.47	0.00	
	경남권	8.07	38.22	46.96	5.51	1.23	
	강원권	6.78	33.16	55.62	4.44	0.00	
	제주권	4.17	22.42	63.01	10.40	0.00	
지역2	대도시	10.33	37.12	46.63	5.06	0.86	19.386(8)*
	중소도시	10.67	39.49	45.44	4.37	0.03	
	농어촌	13.72	38.55	43.15	4.46	0.12	
주관적 소득계층	하층	100.00	0.00	0.00	0.00	0.00	11,856.000(12)***
	중하층	0.00	100.00	0.00	0.00	0.00	
	중간층	0.00	0.00	100.00	0.00	0.00	
	중상층(상층)	0.00	0.00	0.00	92.37	7.63	
월평균 근로소득	200만 원 미만	17.04	37.43	39.82	5.13	0.57	284.973(16)***
	200만 원대	9.99	46.27	40.72	2.70	0.32	
	300만 원대	5.91	41.19	48.97	3.93	0.00	
	400만 원대	6.85	35.14	53.81	3.99	0.21	
	500만 원 이상	0.64	22.11	67.08	9.49	0.67	
학력	중졸 이하	28.44	40.19	29.54	1.82	0.00	306.947(8)***
	고졸	12.09	42.04	41.53	3.85	0.49	
	대졸 이상	4.80	34.71	53.92	6.17	0.40	
경제활동 상태	상용직 임금근로자	4.88	39.83	50.86	4.03	0.40	136.824(20)***
	임시, 일용직, 특고	20.83	41.15	35.65	2.36	0.00	
	고용주, 자영자	8.77	38.80	47.20	5.17	0.06	
	무급가족 종사자	9.60	41.70	44.08	4.62	0.00	
	실업자	27.36	39.74	29.61	3.29	0.00	
	비경제활동인구	13.07	33.89	45.36	6.73	0.95	
취업자 여부	취업자	8.75	39.83	47.11	4.08	0.23	42.788(4)***
	비취업자	15.74	34.98	42.42	6.09	0.77	
직업	관리자, 전문가	4.42	29.29	58.59	6.99	0.71	176.642(12)***
	사무, 서비스, 판매 종사자	6.00	40.50	49.31	3.95	0.23	
	숙련 및 기술직	14.49	43.32	38.11	4.07	0.00	
	단순노무 종사자	25.50	41.03	33.04	0.43	0.00	
직업안정성	정규직	4.32	39.68	51.32	4.25	0.43	96.854(4)***
	비정규직	19.78	42.74	35.34	2.14	0.00	
이념적 성향	보수적	11.22	41.70	40.35	6.21	0.52	23.934(8)**
	중도적	11.74	37.21	46.66	3.99	0.40	
	진보적	7.86	37.61	49.79	4.55	0.19	

〈부표 3-64〉 (Ⅱ. 사회 및 사회통합 인식) 현재 우리나라 사회통합 정도

(단위: %)

전체		0 전혀 이뤄지지 못하고 있다	1	2	3	4	5 보통	6	7	8	9	10 매우 잘 이뤄지고 있다	X^2(df)
전체		2.97	4.24	11.43	16.22	14.40	30.18	10.71	7.25	2.18	0.31	0.09	
성별	남성	4.06	5.06	12.35	16.79	14.32	27.42	10.56	6.88	2.10	0.32	0.13	30.132 (10)***
	여성	1.85	3.41	10.49	15.64	14.48	33.03	10.87	7.64	2.26	0.29	0.04	
연령	20대 이하	0.91	3.43	9.28	13.37	16.05	33.45	12.71	8.88	1.27	0.65	0.00	66.939 (40)***
	30대	3.21	3.32	12.84	15.43	15.64	28.19	12.09	6.53	2.58	0.11	0.06	
	40대	3.03	3.50	11.53	15.87	14.66	32.73	10.85	6.28	1.16	0.18	0.22	
	50대	3.35	4.85	11.07	16.01	14.86	30.12	9.38	8.30	1.83	0.16	0.06	
	60대 이상	3.85	5.49	12.20	19.17	11.86	27.34	9.43	6.51	3.64	0.42	0.09	
세대	청년	1.49	3.13	10.99	13.92	15.41	31.88	12.39	8.19	2.08	0.48	0.03	49.417 (20)***
	중년	3.30	4.18	11.48	16.85	14.86	30.09	10.53	6.73	1.71	0.16	0.09	
	노년	4.40	6.54	12.08	18.00	10.70	27.42	8.30	7.59	4.25	0.56	0.15	
지역1	수도권	2.47	4.22	11.42	16.05	17.78	26.36	10.76	8.11	2.37	0.40	0.07	45.426 (10)***
	비수도권	3.50	4.27	11.45	16.41	10.84	34.22	10.66	6.35	1.99	0.21	0.11	
권역	서울권	1.56	2.72	10.67	15.56	18.51	27.55	12.52	9.67	1.24	0.00	0.00	176.148 (70)***
	경인권	2.99	5.08	11.85	16.34	17.35	25.68	9.75	7.21	3.01	0.63	0.11	
	충청권	2.96	5.91	12.57	18.22	10.73	31.31	10.78	5.48	1.85	0.19	0.00	
	전라권	6.22	4.07	11.04	12.11	14.80	36.08	10.26	3.81	1.03	0.37	0.21	
	경북권	2.84	4.38	12.76	16.88	12.05	31.76	9.68	8.10	1.16	0.39	0.00	
	경남권	2.89	3.16	10.98	17.82	7.63	35.39	11.16	7.46	3.52	0.00	0.00	
	강원권	3.67	5.56	8.96	16.15	10.89	40.12	9.93	3.95	0.00	0.00	0.78	
	제주권	0.00	0.86	6.26	13.08	10.74	36.74	15.83	11.82	3.21	0.74	0.74	
지역2	대도시	2.00	4.80	10.43	16.07	14.43	30.11	11.30	8.66	1.96	0.19	0.06	59.521 (20)***
	중소도시	3.09	3.50	11.96	16.49	15.17	30.06	10.35	6.39	2.52	0.39	0.08	
	농어촌	7.03	5.76	13.36	15.48	9.87	31.23	9.91	5.33	1.34	0.44	0.26	
주관적 소득 계층	하층	8.53	10.54	15.15	16.69	9.27	26.70	7.32	3.64	1.03	0.95	0.18	164.570 (30)***
	중하층	2.58	3.56	12.81	17.29	14.63	27.55	11.86	6.59	2.74	0.36	0.03	
	중간층	1.78	3.37	9.54	15.57	15.83	32.54	10.69	8.42	1.99	0.14	0.12	
	중상층(상층)	4.83	3.86	10.23	13.07	10.73	36.28	9.42	9.45	2.13	0.00	0.00	
월평균 근로 소득	200만 원 미만	3.26	5.36	11.25	17.23	12.19	30.31	9.77	8.55	1.67	0.36	0.05	40.438 (40)
	200만 원대	3.29	3.84	13.00	14.35	15.03	31.95	10.16	4.27	3.47	0.50	0.14	
	300만 원대	2.29	3.54	10.69	14.90	18.93	28.63	12.53	6.11	2.21	0.18	0.00	
	400만 원대	2.57	3.19	9.49	19.89	12.90	30.10	12.12	7.29	2.02	0.19	0.24	
	500만 원 이상	2.63	2.96	11.90	15.33	14.84	28.55	11.05	11.25	1.37	0.00	0.12	
학력	중졸 이하	3.70	5.83	15.20	16.49	9.88	29.79	7.40	7.33	4.37	0.00	0.00	32.008 (20)*
	고졸	3.07	4.94	10.65	16.42	13.16	31.18	11.19	6.91	1.94	0.42	0.12	
	대졸 이상	2.68	3.19	11.10	15.97	16.75	29.41	11.20	7.54	1.80	0.29	0.08	
경제활동 상태	상용직 임금근로자	1.94	2.43	10.97	14.05	16.93	31.41	11.88	7.67	2.30	0.32	0.09	80.026 (50)**
	임시, 일용직, 특고	3.02	5.39	11.14	17.24	15.44	26.33	10.10	6.36	3.82	1.05	0.10	
	고용주, 자영자	4.45	5.76	13.85	16.68	13.44	29.00	9.15	5.65	1.73	0.17	0.12	
	무급가족 종사자	4.59	3.41	11.89	17.61	6.65	39.33	7.39	7.21	1.01	0.00	0.91	
	실업자	4.38	8.54	12.86	20.38	12.28	24.53	5.55	7.70	3.78	0.00	0.00	
	비경제활동인구	2.92	4.41	9.99	17.71	11.82	31.60	11.91	8.24	1.27	0.12	0.00	
취업자 여부	취업자	2.88	3.86	11.81	15.41	15.43	30.14	10.71	6.89	2.37	0.39	0.12	13.360 (10)
	비취업자	3.19	5.18	10.53	18.21	11.91	30.28	10.72	8.14	1.74	0.10	0.00	
직업	관리자, 전문가	2.36	4.34	14.17	19.43	17.28	28.36	6.94	5.54	1.13	0.30	0.15	32.279 (30)
	사무, 서비스, 판매 종사자	2.16	3.37	11.53	14.31	16.32	30.79	12.22	6.94	1.93	0.33	0.12	
	숙련 및 기술직	5.16	4.58	11.77	15.42	12.02	30.40	9.28	7.70	3.04	0.46	0.17	
	단순노무 종사자	4.08	5.60	10.60	18.99	13.72	26.28	6.80	6.35	6.63	0.94	0.00	
직업 안정성	정규직	2.04	2.10	11.35	14.08	16.53	31.78	12.06	7.58	2.27	0.12	0.09	29.754 (10)***
	비정규직	2.73	6.11	10.69	16.55	15.91	25.83	9.80	7.01	3.75	1.54	0.09	
이념적 성향	보수적	2.33	4.61	14.03	16.44	14.78	27.29	9.89	7.19	3.05	0.29	0.09	38.402 (20)***
	중도적	3.16	3.76	10.36	15.49	12.88	33.06	10.67	7.89	2.25	0.35	0.12	
	진보적	3.24	5.03	11.11	17.84	17.85	26.25	11.79	5.70	0.98	0.21	0.00	

〈부표 3-65〉 (Ⅱ. 사회 및 사회통합 인식) 한국 사회 인식 (1) 차별 소외 VS 배려 포용

(단위: %)

전체		0 차별과 소외가 심한 사회	1	2	3	4	5	6	7	8	9	10 배려와 포용의 사회	X^2(df)
전체		1.21	3.36	7.57	16.84	19.20	25.41	14.99	9.35	1.87	0.19	0.02	
성별	남성	1.44	3.61	8.00	16.81	18.69	25.51	14.03	10.12	1.46	0.28	0.05	16.033 (10)
	여성	0.96	3.09	7.13	16.87	19.73	25.31	15.97	8.55	2.29	0.10	0.00	
연령	20대 이하	0.36	2.36	5.84	17.41	18.60	28.07	14.70	11.31	1.19	0.16	0.00	42.948 (40)
	30대	1.72	3.25	8.95	16.15	21.61	20.39	17.09	8.86	1.76	0.22	0.00	
	40대	1.00	3.90	7.95	16.51	17.91	28.41	14.33	8.91	1.05	0.04	0.00	
	50대	1.04	3.51	7.60	18.04	19.31	23.74	14.29	9.47	2.60	0.30	0.11	
	60대 이상	1.76	3.55	7.50	16.14	18.91	26.02	14.87	8.57	2.43	0.24	0.00	
세대	청년	0.60	2.36	6.71	17.18	19.79	25.78	14.47	11.37	1.53	0.22	0.00	19.072 (20)
	중년	1.17	3.90	7.90	16.50	19.63	25.14	15.36	8.37	1.85	0.13	0.04	
	노년	2.46	3.05	7.83	17.56	16.40	25.80	14.45	9.48	2.57	0.41	0.00	
지역1	수도권	0.88	3.21	8.31	18.44	20.85	23.03	13.75	9.37	1.79	0.30	0.05	26.509 (10)**
	비수도권	1.55	3.51	6.78	15.14	17.45	27.93	16.29	9.32	1.95	0.08	0.00	
권역	서울권	0.38	3.34	6.69	15.40	21.24	25.08	15.29	11.58	0.81	0.20	0.00	184.391 (70)***
	경인권	1.17	3.14	9.25	20.19	20.63	21.86	12.87	8.10	2.36	0.36	0.07	
	충청권	0.95	4.14	8.62	14.72	19.61	24.66	13.93	9.82	3.40	0.16	0.00	
	전라권	3.57	5.73	6.49	15.00	21.90	27.36	12.96	5.92	0.92	0.14	0.00	
	경북권	0.34	2.79	7.31	15.93	14.91	30.33	20.02	8.16	0.22	0.00	0.00	
	경남권	1.34	2.52	5.26	15.45	15.77	28.58	16.33	12.25	2.48	0.05	0.00	
	강원권	3.03	2.20	8.31	15.27	17.88	29.02	15.49	5.07	3.72	0.00	0.00	
	제주권	0.00	1.75	3.67	10.11	4.11	31.83	34.14	14.39	0.00	0.00	0.00	
지역2	대도시	1.30	4.08	7.35	14.31	20.04	25.34	15.16	11.05	1.23	0.09	0.06	46.033 (20)**
	중소도시	0.81	2.35	7.71	19.23	19.03	25.24	14.78	8.19	2.36	0.30	0.00	
	농어촌	3.06	5.61	7.85	15.39	16.04	26.78	15.31	7.71	2.16	0.09	0.00	
주관적 소득계층	하층	5.38	9.10	12.21	21.99	12.74	25.88	8.28	2.23	2.19	0.00	0.00	252.171 (30)***
	중하층	0.83	2.88	8.44	18.65	21.17	21.65	16.20	8.32	1.51	0.34	0.00	
	중간층	0.66	2.18	5.96	14.01	19.69	29.06	15.41	10.85	2.10	0.04	0.05	
	중상층(상층)	0.13	5.36	5.53	17.67	13.55	20.04	16.23	18.78	1.84	0.88	0.00	
월평균 근로소득	200만 원 미만	1.31	3.92	7.95	17.18	17.70	27.00	14.32	8.40	2.14	0.08	0.00	26.026 (36)
	200만 원대	1.50	3.29	7.12	18.35	21.30	24.57	12.82	8.55	1.94	0.56	0.00	
	300만 원대	1.10	3.32	7.94	13.84	19.33	23.23	18.90	10.33	1.87	0.14	0.00	
	400만 원대	0.70	1.97	9.11	17.39	18.68	25.31	14.70	11.13	0.92	0.08	0.00	
	500만 원 이상	0.82	2.74	4.90	16.76	20.58	25.44	15.73	11.47	1.57	0.00	0.00	
학력	중졸 이하	3.47	3.64	6.50	20.64	15.22	25.54	16.30	6.85	1.84	0.00	0.00	39.461 (20)**
	고졸	0.98	4.36	8.13	16.78	18.79	25.75	13.24	9.21	2.26	0.44	0.06	
	대졸 이상	0.79	2.39	7.36	15.85	20.66	25.08	16.18	10.15	1.53	0.02	0.00	
경제활동 상태	상용직 임금근로자	0.78	2.35	7.45	15.75	20.91	25.35	15.63	9.76	1.93	0.09	0.00	74.052 (50)*
	임시, 일용직, 특고	2.34	5.00	9.19	17.07	19.83	22.63	11.36	9.08	2.72	0.58	0.20	
	고용주, 자영자	1.68	4.20	7.15	16.89	19.42	23.86	16.06	9.17	1.26	0.31	0.00	
	무급가족 종사자	2.89	6.56	9.12	18.77	10.31	23.00	21.73	6.58	1.04	0.00	0.00	
	실업자	0.42	1.83	12.99	30.31	13.40	23.25	8.34	8.47	1.00	0.00	0.00	
	비경제활동인구	0.97	3.52	5.91	15.15	18.11	28.86	15.84	9.41	2.12	0.13	0.00	
취업자 여부	취업자	1.35	3.42	7.71	16.37	20.01	24.42	15.21	9.40	1.85	0.23	0.03	4.973 (10)
	비취업자	0.87	3.20	7.23	17.97	17.23	27.81	14.44	9.23	1.91	0.10	0.00	
직업	관리자, 전문가	1.18	4.63	7.40	15.25	21.29	26.66	14.62	7.40	1.22	0.34	0.00	45.330 (30)*
	사무, 서비스, 판매 종사자	1.04	2.39	7.77	16.43	20.99	23.50	16.04	9.96	1.72	0.09	0.05	
	숙련 및 기술직	1.70	5.98	7.56	17.29	16.61	26.64	13.27	8.48	1.76	0.71	0.00	
	단순노무 종사자	3.51	3.83	8.08	15.03	18.30	23.02	13.86	9.97	4.40	0.00	0.00	
직업안정성	정규직	0.85	2.28	7.16	15.75	20.99	25.13	15.90	9.97	1.87	0.10	0.00	21.086 (10)*
	비정규직	1.92	4.74	9.63	18.03	20.14	22.54	11.56	8.04	2.71	0.52	0.18	
이념적 성향	보수적	0.99	3.32	6.75	15.97	19.49	24.58	15.68	10.62	2.23	0.37	0.00	41.012 (20)**
	중도적	1.11	2.91	7.26	17.66	16.64	27.67	14.38	10.02	2.12	0.19	0.04	
	진보적	1.72	4.54	9.33	15.77	25.39	20.61	15.71	6.13	0.80	0.00	0.00	

〈부표 3-66〉 (Ⅱ. 사회 및 사회통합 인식) 한국 사회 인식 (2) 불안 VS 희망

(단위: %)

전체		0 경제적 불안, 미래에 대한 불안이 가득한 사회	1	2	3	4	5	6	7	8	9	10 경제적 희망, 미래에 대한 희망이 가득한 사회	X^2(df)
전체		1.48	4.35	8.97	16.23	17.32	24.30	16.58	8.73	1.88	0.12	0.03	
성별	남성	1.56	5.06	9.95	14.67	17.04	23.66	16.90	9.61	1.43	0.06	0.05	18.534 (10)*
	여성	1.39	3.62	7.96	17.83	17.61	24.97	16.26	7.83	2.35	0.18	0.00	
연령	20대 이하	1.47	3.82	9.72	14.70	20.92	21.11	17.95	8.23	2.07	0.00	0.01	38.538 (40)
	30대	1.84	6.29	7.42	15.90	16.95	27.31	14.71	7.78	1.62	0.19	0.00	
	40대	0.96	4.30	8.76	16.16	15.15	28.56	16.52	9.03	0.45	0.11	0.00	
	50대	1.72	3.65	9.12	16.48	19.75	22.02	16.55	8.12	2.48	0.00	0.11	
	60대 이상	1.45	4.06	9.54	17.33	14.75	23.07	16.97	9.99	2.56	0.27	0.00	
세대	청년	1.39	3.98	8.98	14.89	19.65	24.71	16.51	8.06	1.71	0.10	0.01	5.408 (20)
	중년	1.46	4.52	8.93	16.75	17.08	24.30	16.60	8.43	1.78	0.12	0.04	
	노년	1.73	4.39	9.12	16.65	13.94	23.57	16.64	11.16	2.64	0.17	0.00	
지역1	수도권	1.19	4.40	8.44	17.76	18.25	22.04	17.28	8.09	2.33	0.19	0.05	26.696 (10)**
	비수도권	1.79	4.31	9.53	14.61	16.33	26.70	15.84	9.42	1.42	0.05	0.00	
권역	서울권	0.49	5.39	6.59	18.29	20.78	21.14	19.60	6.19	1.29	0.23	0.00	172.576 (70)***
	경인권	1.59	3.82	9.51	17.45	16.80	22.55	15.95	9.18	2.92	0.16	0.07	
	충청권	1.58	5.64	10.83	12.93	14.91	26.73	16.06	9.29	1.97	0.04	0.02	
	전라권	4.05	6.23	11.29	13.23	18.12	26.69	11.11	9.24	0.04	0.00	0.00	
	경북권	0.34	4.12	9.60	17.99	15.06	26.26	20.32	5.66	0.64	0.00	0.00	
	경남권	1.46	2.70	8.85	15.55	17.90	26.80	14.81	9.47	2.32	0.15	0.00	
	강원권	2.51	3.10	4.42	12.71	16.70	26.47	13.43	18.31	2.35	0.00	0.00	
	제주권	0.00	1.75	4.62	7.20	5.64	29.18	32.69	18.92	0.00	0.00	0.00	
지역2	대도시	1.28	5.45	8.54	17.35	18.73	22.67	16.87	7.34	1.51	0.20	0.06	33.671 (20)*
	중소도시	1.42	3.38	9.57	16.08	15.60	25.06	16.40	10.03	2.38	0.06	0.00	
	농어촌	2.79	4.57	7.63	11.60	20.28	27.92	16.22	8.05	0.83	0.09	0.00	
주관적 소득계층	하층	5.03	10.42	12.13	22.51	11.16	21.76	11.14	5.23	0.61	0.00	0.00	190.097 (30)***
	중하층	1.17	3.92	10.75	16.01	18.35	24.68	14.75	8.12	2.25	0.00	0.00	
	중간층	1.04	3.03	7.19	15.16	17.69	24.84	19.50	9.67	1.58	0.25	0.05	
	중상층(상층)	0.30	6.69	4.83	14.07	19.25	22.02	15.70	12.34	4.59	0.15	0.05	
월평균 근로소득	200만 원 미만	1.57	4.62	9.68	17.05	15.86	23.97	15.63	9.06	2.52	0.05	0.00	53.941 (40)
	200만 원대	2.20	5.34	9.87	17.70	18.66	21.81	14.65	8.01	1.64	0.11	0.01	
	300만 원대	0.92	3.47	8.82	15.10	18.09	27.81	15.81	8.10	1.50	0.39	0.00	
	400만 원대	1.19	3.09	7.84	13.79	19.58	26.54	18.72	7.84	1.33	0.08	0.00	
	500만 원 이상	0.82	3.92	5.50	13.85	16.22	22.83	24.39	11.28	1.19	0.00	0.00	
학력	중졸 이하	2.85	5.33	8.11	15.41	15.29	26.01	15.23	10.24	1.52	0.00	0.00	11.183 (20)
	고졸	1.59	4.17	10.53	17.26	16.16	23.30	16.05	8.10	2.63	0.16	0.06	
	대졸 이상	1.01	4.25	7.82	15.53	18.91	24.73	17.43	8.88	1.32	0.12	0.00	
경제활동상태	상용직 임금근로자	1.23	4.11	7.47	14.24	18.31	26.04	17.49	9.18	1.79	0.14	0.01	49.919 (50)
	임시, 일용직, 특고	2.32	4.52	12.03	19.25	16.68	18.81	14.94	10.09	1.16	0.00	0.20	
	고용주, 자영자	1.87	4.46	9.79	16.19	16.80	25.85	17.22	6.59	0.96	0.27	0.00	
	무급가족 종사자	1.96	5.77	11.69	15.72	14.56	25.99	13.33	8.26	2.73	0.00	0.00	
	실업자	0.58	4.21	11.21	22.35	20.81	21.57	9.42	6.22	3.64	0.00	0.00	
	비경제활동인구	1.30	4.47	8.41	16.54	15.93	23.52	17.39	9.69	2.67	0.08	0.00	
취업자 여부	취업자	1.61	4.33	8.99	15.65	17.51	24.78	16.86	8.60	1.49	0.15	0.04	10.029 (10)
	비취업자	1.17	4.42	8.93	17.62	16.84	23.16	15.90	9.04	2.85	0.06	0.00	
직업	관리자, 전문가	0.55	6.17	7.01	17.00	17.24	27.83	16.96	6.41	0.78	0.00	0.03	38.821 (30)
	사무, 서비스, 판매 종사자	1.36	3.78	9.02	16.01	18.36	24.97	16.70	8.53	0.99	0.23	0.05	
	숙련 및 기술직	2.85	5.09	9.99	12.60	15.55	25.34	16.99	8.21	3.37	0.00	0.00	
	단순노무 종사자	2.15	4.16	9.09	18.76	15.62	16.31	17.87	14.09	1.95	0.00	0.00	
직업 안정성	정규직	1.11	4.18	7.17	14.46	18.55	25.56	17.92	9.13	1.89	0.02	0.01	15.747 (10)
	비정규직	2.50	4.83	12.41	18.79	15.12	20.42	14.18	10.03	1.21	0.33	0.18	
이념적 성향	보수적	0.68	3.25	8.83	16.60	17.34	23.65	18.13	8.32	2.90	0.30	0.01	52.600 (20)***
	중도적	1.35	4.31	8.70	15.28	16.95	25.47	16.86	9.04	2.00	0.01	0.04	
	진보적	2.77	5.78	9.84	18.21	18.22	22.11	14.04	8.45	0.38	0.20	0.00	

〈부표 3-67〉 (Ⅱ. 사회 및 사회통합 인식) 한국 사회 인식 (3) 갈등 VS 이해

(단위: %)

전체		0 서로의 주장만 내세우고 남을 배려하지 않는 갈등이 심한 사회	1	2	3	4	5	6	7	8	9	10 서로의 의견을 경청하고, 이해하려 노력하는 사회	X^2(df)
전체		1.59	3.22	8.28	14.88	18.51	29.28	16.38	6.44	1.30	0.09	0.03	
성별	남성	2.15	3.58	8.43	15.02	18.93	26.52	16.41	7.47	1.31	0.12	0.06	11.785 (10)
	여성	1.03	2.85	8.13	14.73	18.08	32.12	16.34	5.38	1.28	0.07	0.00	
연령	20대 이하	2.09	2.06	8.36	13.44	16.53	29.67	18.75	7.51	1.59	0.00	0.00	47.233 (40)
	30대	1.39	2.26	8.87	17.19	20.28	26.91	15.00	6.73	1.25	0.12	0.00	
	40대	0.96	3.37	8.12	11.70	20.28	30.91	18.77	4.90	0.71	0.25	0.04	
	50대	1.78	3.21	8.10	16.48	19.58	29.37	12.98	6.94	1.45	0.00	0.11	
	60대 이상	1.73	4.53	8.11	15.46	16.39	29.25	16.66	6.31	1.45	0.10	0.00	
세대	청년	1.45	1.93	8.16	14.56	18.55	30.21	16.90	6.94	1.24	0.06	0.00	19.194 (20)
	중년	1.46	3.37	8.31	14.97	19.55	28.88	16.26	5.93	1.13	0.09	0.05	
	노년	2.40	5.01	8.39	15.09	14.30	29.16	15.87	7.55	2.06	0.17	0.00	
지역1	수도권	1.91	2.69	8.65	14.72	19.95	28.38	15.99	6.05	1.57	0.05	0.05	23.227 (10)*
	비수도권	1.26	3.78	7.90	15.04	16.99	30.23	16.78	6.86	1.00	0.14	0.02	
권역	서울권	0.22	2.18	7.13	14.95	21.94	28.58	18.55	5.03	1.42	0.00	0.00	154.964 (70)***
	경인권	2.88	2.98	9.52	14.59	18.80	28.27	14.52	6.63	1.66	0.08	0.07	
	충청권	0.57	4.52	10.51	12.53	16.70	30.85	17.87	4.80	1.44	0.20	0.00	
	전라권	2.55	5.50	5.62	14.89	20.12	30.87	13.11	6.98	0.00	0.36	0.00	
	경북권	0.72	3.62	10.01	16.88	13.89	29.42	19.43	5.71	0.32	0.00	0.00	
	경남권	1.06	2.65	6.65	15.76	18.69	28.13	16.61	8.62	1.68	0.10	0.05	
	강원권	3.03	2.62	6.40	18.56	14.66	36.79	13.03	3.37	1.54	0.00	0.00	
	제주권	0.00	1.75	4.37	7.39	5.28	35.98	25.05	19.55	0.62	0.00	0.00	
지역2	대도시	0.98	3.26	8.16	14.45	19.42	29.25	16.94	6.04	1.31	0.13	0.06	15.197 (20)
	중소도시	2.09	2.77	8.40	15.24	18.20	29.05	15.79	7.09	1.32	0.04	0.00	
	농어촌	1.73	5.61	8.18	14.90	15.82	30.82	16.95	4.64	1.06	0.21	0.09	
주관적 소득계층	하층	6.15	8.50	17.57	16.27	11.92	22.05	13.77	2.35	1.28	0.16	0.00	197.820 (30)***
	중하층	1.39	2.78	8.66	15.20	18.96	27.86	16.80	6.94	1.37	0.04	0.00	
	중간층	0.70	1.83	6.26	14.67	19.63	31.89	16.85	7.03	0.96	0.13	0.05	
	중상층(상층)	1.50	7.81	3.89	11.37	18.98	31.99	14.45	6.04	3.81	0.00	0.15	
월평균 근로소득	200만 원 미만	1.84	3.76	8.80	15.76	16.84	29.38	16.69	5.25	1.59	0.09	0.00	44.383 (40)
	200만 원대	2.50	3.51	9.73	16.06	18.61	28.10	13.81	6.55	1.02	0.11	0.00	
	300만 원대	1.01	2.97	8.30	12.16	20.68	31.36	15.73	6.41	1.29	0.09	0.00	
	400만 원대	0.73	1.84	6.60	11.42	19.07	33.56	18.18	6.96	1.56	0.00	0.08	
	500만 원 이상	0.44	2.06	4.37	17.02	20.47	23.73	20.68	10.55	0.51	0.18	0.00	
학력	중졸 이하	2.12	5.74	7.44	15.13	15.21	31.69	15.14	5.90	1.61	0.00	0.00	22.904 (20)
	고졸	1.54	3.29	9.96	14.89	17.93	28.00	16.59	5.77	1.79	0.18	0.06	
	대졸 이상	1.50	2.46	7.02	14.80	19.93	29.76	16.52	7.18	0.77	0.04	0.02	
경제활동 상태	상용직 임금근로자	1.15	3.03	6.85	12.80	19.94	28.89	18.22	7.79	1.27	0.05	0.02	57.740 (50)
	임시, 일용직, 특고	2.64	2.75	11.36	16.83	18.92	25.03	14.61	5.93	1.73	0.00	0.20	
	고용주, 자영자	1.24	3.79	8.32	16.47	16.95	31.17	15.22	5.79	0.82	0.22	0.00	
	무급가족 종사자	0.00	7.90	9.09	20.87	11.82	35.24	9.56	3.11	2.40	0.00	0.00	
	실업자	6.68	3.40	13.40	18.29	15.31	25.55	8.56	7.61	1.21	0.00	0.00	
	비경제활동인구	1.03	2.83	7.73	14.59	18.63	30.84	17.67	5.11	1.43	0.14	0.00	
취업자 여부	취업자	1.39	3.33	8.07	14.71	18.72	29.05	16.54	6.80	1.26	0.08	0.04	4.272 (10)
	비취업자	2.08	2.93	8.79	15.28	18.01	29.85	15.97	5.58	1.39	0.12	0.00	
직업	관리자, 전문가	1.22	4.45	4.54	19.08	18.40	26.89	20.00	4.26	0.94	0.22	0.00	48.031 (30)*
	사무, 서비스, 판매 종사자	0.83	2.39	8.41	14.34	20.26	29.58	15.95	7.23	0.89	0.05	0.07	
	숙련 및 기술직	3.06	5.80	8.79	13.04	14.95	30.17	15.63	6.35	2.09	0.13	0.00	
	단순노무 종사자	2.26	3.33	8.72	15.76	15.42	24.44	18.99	8.19	2.87	0.00	0.00	
직업 안정성	정규직	1.07	2.86	6.67	13.03	20.08	28.93	18.09	7.96	1.25	0.05	0.02	16.127 (10)
	비정규직	2.66	3.52	11.38	16.38	17.54	24.83	15.50	6.35	1.66	0.00	0.18	
이념적 성향	보수적	0.73	3.08	8.39	15.04	17.01	31.29	15.83	6.64	1.86	0.10	0.03	21.767 (20)
	중도적	1.74	3.25	8.33	14.07	18.68	29.62	16.24	6.70	1.24	0.10	0.04	
	진보적	2.23	3.29	8.03	16.77	19.85	26.04	17.37	5.55	0.78	0.07	0.00	

〈부표 3-68〉 (Ⅱ. 사회 및 사회통합 인식) 지난 10년간 가구 생활수준 변화

(단위: %)

전체		상당히 좋아졌다	다소 좋아졌다	차이가 거의 없다	다소 나빠졌다	상당히 나빠졌다	X^2(df)
전체		0.69	27.32	52.87	16.47	2.65	
성별	남성	0.99	27.53	51.16	17.22	3.09	11.036(4)*
	여성	0.38	27.10	54.62	15.71	2.19	
연령	20대 이하	0.57	30.43	58.43	9.12	1.44	149.035(16)***
	30대	0.79	35.25	53.82	9.10	1.04	
	40대	0.73	30.76	49.68	14.29	4.55	
	50대	0.94	26.07	49.26	21.02	2.71	
	60대 이상	0.47	18.24	53.97	24.32	3.01	
세대	청년	0.61	31.96	56.97	9.28	1.18	106.477(8)***
	중년	0.85	27.86	50.22	17.79	3.29	
	노년	0.21	16.54	55.79	24.62	2.84	
지역1	수도권	0.33	25.75	52.99	17.31	3.61	14.851(4)**
	비수도권	1.07	28.97	52.73	15.59	1.63	
권역	서울권	0.39	24.19	56.77	15.39	3.26	115.883(28)***
	경인권	0.30	26.65	50.82	18.42	3.81	
	충청권	0.92	33.58	53.93	9.31	2.25	
	전라권	0.64	21.60	51.94	24.07	1.74	
	경북권	2.06	22.55	54.51	19.26	1.63	
	경남권	0.88	34.44	50.20	13.11	1.37	
	강원권	0.00	29.26	58.01	12.19	0.53	
	제주권	2.89	27.57	52.56	16.03	0.96	
지역2	대도시	0.65	27.56	53.64	15.49	2.65	9.781(8)
	중소도시	0.59	27.40	51.88	17.55	2.58	
	농어촌	1.47	25.64	54.76	15.10	3.03	
주관적 소득계층	하층	0.00	8.20	37.48	36.98	17.35	570.852(12)***
	중하층	0.29	24.40	54.36	19.98	0.98	
	중간층	0.83	32.40	56.34	9.68	0.75	
	중상층(상층)	4.03	44.38	42.97	7.53	1.09	
월평균 근로소득	200만 원 미만	0.55	20.40	54.93	20.15	3.96	156.098(16)***
	200만 원대	0.48	24.06	56.08	17.17	2.21	
	300만 원대	0.49	33.42	51.29	13.40	1.41	
	400만 원대	1.19	33.56	49.34	13.34	2.57	
	500만 원 이상	1.62	44.96	43.59	9.16	0.66	
학력	중졸 이하	0.44	17.50	52.12	25.69	4.25	126.959(8)***
	고졸	0.83	22.95	54.22	18.93	3.08	
	대졸 이상	0.64	33.89	51.87	11.77	1.83	
경제활동 상태	상용직 임금근로자	0.59	35.48	52.67	9.96	1.31	179.756(20)***
	임시, 일용직, 특고	0.69	19.70	53.51	22.71	3.39	
	고용주, 자영자	1.23	24.77	49.78	21.73	2.50	
	무급가족 종사자	0.00	30.83	51.27	17.90	0.00	
	실업자	1.35	16.55	44.78	22.40	14.92	
	비경제활동인구	0.33	22.42	57.35	17.96	1.93	
취업자 여부	취업자	0.76	29.79	51.98	15.52	1.94	32.764(4)***
	비취업자	0.52	21.33	55.01	18.79	4.35	
직업	관리자, 전문가	1.77	37.23	45.90	10.97	4.13	63.435(12)***
	사무, 서비스, 판매 종사자	0.69	30.86	53.81	13.36	1.28	
	숙련 및 기술직	0.69	26.07	49.05	22.61	1.57	
	단순노무 종사자	0.00	17.94	53.22	23.25	5.60	
직업안정성	정규직	0.64	36.39	52.04	9.62	1.31	75.755(4)***
	비정규직	0.62	19.55	54.60	21.88	3.36	
이념적 성향	보수적	0.51	25.19	50.54	21.13	2.63	24.938(8)**
	중도적	0.74	27.83	53.80	14.71	2.93	
	진보적	0.80	28.53	53.24	15.48	1.95	

〈부표 3-69〉 (Ⅱ. 사회 및 사회통합 인식) 개인의 사회경제적 지위가 높아질 가능성

(단위: %)

전체		매우 높다	약간 높다	약간 낮다	매우 낮다	모르겠다	X^2(df)
전체		1.19	42.22	41.71	10.69	4.19	
성별	남성	1.01	44.15	38.94	12.67	3.23	14.205(4)**
	여성	1.38	40.24	44.55	8.64	5.18	
연령	20대 이하	0.78	51.15	36.75	7.59	3.73	64.815(16)***
	30대	1.03	50.43	36.03	9.52	2.99	
	40대	0.91	41.72	43.11	8.37	5.89	
	50대	1.12	37.06	47.83	11.41	2.58	
	60대 이상	1.86	35.38	42.64	14.80	5.33	
세대	청년	1.00	50.73	36.60	7.97	3.70	54.211(8)***
	중년	1.04	40.61	43.87	10.59	3.89	
	노년	2.15	32.84	42.58	16.11	6.31	
지역1	수도권	1.04	39.88	41.85	11.75	5.48	32.788(4)***
	비수도권	1.35	44.71	41.56	9.56	2.83	
권역	서울권	0.45	45.01	38.01	9.33	7.20	149.746(28)***
	경인권	1.39	36.92	44.05	13.15	4.49	
	충청권	1.07	48.20	38.96	8.54	3.23	
	전라권	1.18	33.96	52.22	11.16	1.49	
	경북권	0.52	43.27	41.07	10.26	4.89	
	경남권	1.75	50.05	35.95	9.60	2.65	
	강원권	0.90	46.41	45.17	6.80	0.72	
	제주권	7.45	38.37	46.22	7.18	0.78	
지역2	대도시	0.71	42.68	41.02	10.65	4.93	24.611(8)**
	중소도시	1.48	41.15	42.56	10.91	3.90	
	농어촌	1.88	46.19	40.14	9.56	2.24	
주관적 소득계층	하층	1.37	17.32	47.59	21.68	12.04	283.746(12)***
	중하층	0.42	37.84	44.81	13.76	3.16	
	중간층	1.56	49.89	39.21	6.01	3.32	
	중상층(상층)	3.30	59.26	28.15	6.12	3.17	
월평균 근로소득	200만 원 미만	1.80	36.88	42.66	13.52	5.13	71.078(16)***
	200만 원대	0.57	40.54	44.67	9.34	4.89	
	300만 원대	0.58	43.85	43.66	9.18	2.73	
	400만 원대	1.04	50.99	35.82	7.80	4.35	
	500만 원 이상	1.51	55.87	32.91	8.26	1.44	
학력	중졸 이하	1.79	31.07	43.23	18.02	5.89	90.230(8)***
	고졸	1.30	36.17	45.16	12.04	5.32	
	대졸 이상	0.93	50.66	38.22	7.47	2.73	
경제활동 상태	상용직 임금근로자	0.87	48.21	40.97	6.81	3.15	90.281(20)***
	임시, 일용직, 특고	1.36	31.86	46.15	15.96	4.66	
	고용주, 자영자	0.81	41.95	41.33	11.62	4.30	
	무급가족 종사자	1.09	40.36	50.88	6.76	0.91	
	실업자	0.26	35.83	29.63	24.35	9.93	
	비경제활동인구	2.15	39.78	42.92	10.66	4.50	
취업자 여부	취업자	0.94	43.54	42.23	9.65	3.65	20.696(4)***
	비취업자	1.80	39.04	40.44	13.21	5.51	
직업	관리자, 전문가	1.40	53.21	35.43	5.26	4.69	52.997(12)***
	사무, 서비스, 판매 종사자	0.72	44.78	42.64	8.07	3.81	
	숙련 및 기술직	0.53	37.41	45.03	14.69	2.35	
	단순노무 종사자	3.48	33.25	41.71	17.45	4.10	
직업안정성	정규직	0.95	49.71	40.32	6.18	2.84	69.942(4)***
	비정규직	1.22	29.77	46.46	16.84	5.71	
이념적 성향	보수적	2.36	39.90	41.89	11.73	4.11	15.972(8)*
	중도적	0.76	42.16	41.90	10.34	4.84	
	진보적	0.92	45.13	40.99	10.34	2.63	

〈부표 3-70〉 (Ⅱ. 사회 및 사회통합 인식) 자식 세대의 사회경제적 지위 변화 예상

(단위: %)

전체		매우 높아질 것이다	약간 높아질 것이다	약간 낮아질 것이다	매우 낮아질 것이다	모르겠다	X^2(df)
전체		1.49	47.84	36.05	4.93	9.68	
성별	남성	1.32	47.22	36.38	5.08	10.00	2.474(4)
	여성	1.67	48.48	35.72	4.77	9.36	
연령	20대 이하	2.04	53.40	29.64	3.23	11.69	50.284(16)***
	30대	1.52	51.59	33.84	4.80	8.24	
	40대	0.96	47.78	35.12	4.26	11.88	
	50대	2.02	45.19	40.54	5.78	6.48	
	60대 이상	1.08	43.83	38.85	5.99	10.25	
세대	청년	1.77	52.96	31.35	3.79	10.13	23.523(8)**
	중년	1.45	46.80	37.28	5.11	9.37	
	노년	1.14	42.50	39.92	6.34	10.09	
지역1	수도권	1.61	47.18	35.73	3.55	11.93	20.405(4)***
	비수도권	1.37	48.55	36.39	6.39	7.30	
권역	서울권	2.28	54.86	24.82	4.64	13.39	164.608(28)***
	경인권	1.23	42.75	42.01	2.92	11.09	
	충청권	1.35	55.78	26.54	5.76	10.57	
	전라권	1.13	40.04	47.68	4.97	6.17	
	경북권	1.09	57.93	28.98	4.36	7.65	
	경남권	1.45	43.62	41.41	7.71	5.81	
	강원권	1.69	41.47	39.73	11.67	5.44	
	제주권	3.61	52.68	26.95	9.99	6.78	
지역2	대도시	1.29	49.96	32.63	5.31	10.81	21.838(8)**
	중소도시	1.59	47.00	37.87	4.26	9.29	
	농어촌	1.92	42.37	42.35	6.93	6.43	
주관적 소득계층	하층	0.97	24.93	43.68	9.81	20.61	113.763(12)***
	중하층	0.89	46.83	38.82	4.54	8.92	
	중간층	2.03	53.20	32.65	4.31	7.81	
	중상층(상층)	2.35	56.02	29.50	3.10	9.03	
월평균 근로소득	200만 원 미만	1.31	45.42	35.70	6.31	11.25	63.184(16)***
	200만 원대	1.13	44.26	40.68	3.97	9.96	
	300만 원대	2.18	49.35	34.82	4.33	9.32	
	400만 원대	1.72	52.65	32.96	3.82	8.87	
	500만 원 이상	1.58	58.47	32.17	3.74	4.04	
학력	중졸 이하	0.67	38.89	42.28	8.89	9.27	64.538(8)***
	고졸	1.43	44.96	36.66	4.86	12.10	
	대졸 이상	1.78	52.86	33.81	3.91	7.65	
경제활동 상태	상용직 임금근로자	1.57	51.79	34.50	4.01	8.13	74.576(20)***
	임시, 일용직, 특고	0.78	37.07	42.25	6.87	13.04	
	고용주, 자영자	1.81	45.97	40.55	3.74	7.94	
	무급가족 종사자	1.38	50.61	41.68	3.93	2.40	
	실업자	2.14	33.93	30.39	9.79	23.75	
	비경제활동인구	1.34	51.43	32.58	5.36	9.29	
취업자 여부	취업자	1.50	47.71	37.65	4.41	8.73	7.022(4)
	비취업자	1.49	48.17	32.17	6.19	11.98	
직업	관리자, 전문가	1.95	61.96	24.57	3.12	8.40	48.209(12)***
	사무, 서비스, 판매 종사자	1.59	48.00	38.58	3.77	8.05	
	숙련 및 기술직	0.98	41.61	41.71	6.03	9.66	
	단순노무 종사자	1.28	38.66	39.01	8.03	13.03	
직업안정성	정규직	1.71	53.30	33.34	3.68	7.97	54.551(4)***
	비정규직	0.46	35.00	43.38	7.75	13.41	
이념적 성향	보수적	1.32	46.59	38.77	4.03	9.28	8.151(8)
	중도적	1.34	48.16	34.96	5.34	10.20	
	진보적	2.08	48.51	35.62	4.95	8.83	

〈부표 3-71〉 (Ⅱ. 사회 및 사회통합 인식) 우리 사회에서 가장 위협받는 사회적 가치

(단위: %)

전체		사회적 신뢰	사회적 연대	민주주의	도전정신	경제성장	인권	특별히 없다	X^2(df)
전체		35.33	13.91	7.52	4.40	27.73	6.73	4.38	
성별	남성	35.90	14.31	7.73	4.83	27.01	6.52	3.69	8.993(6)
	여성	34.75	13.50	7.30	3.96	28.47	6.93	5.09	
연령	20대 이하	35.71	13.18	7.13	5.25	23.61	10.00	5.12	44.045(24)***
	30대	33.73	16.88	6.97	4.92	28.77	5.93	2.80	
	40대	35.83	14.61	8.30	2.79	25.77	8.77	3.92	
	50대	36.25	12.62	7.37	5.33	29.35	5.63	3.45	
	60대 이상	34.98	12.96	7.67	3.95	30.02	4.34	6.08	
세대	청년	34.96	14.56	7.33	5.01	25.35	8.65	4.14	25.279(12)*
	중년	35.23	14.02	7.97	4.24	28.49	6.33	3.72	
	노년	36.46	12.25	6.09	3.90	29.12	4.73	7.45	
지역1	수도권	36.75	13.16	8.08	5.42	26.10	7.10	3.41	16.223(6)*
	비수도권	33.84	14.71	6.94	3.32	29.46	6.33	5.41	
권역	서울권	40.65	15.60	11.01	3.95	15.22	9.23	4.33	244.990(42)***
	경인권	34.50	11.75	6.39	6.26	32.35	5.87	2.87	
	충청권	33.80	12.17	8.96	3.32	29.14	5.70	6.90	
	전라권	35.73	14.94	6.68	3.97	26.31	7.21	5.16	
	경북권	34.50	10.51	7.31	4.17	31.27	5.62	6.61	
	경남권	30.68	17.03	5.09	2.61	35.86	5.66	3.06	
	강원권	47.78	23.25	7.18	1.94	8.91	3.91	7.03	
	제주권	20.27	19.45	9.59	3.61	13.97	24.08	9.03	
지역2	대도시	35.32	15.61	8.79	4.31	25.04	6.98	3.95	43.325(12)***
	중소도시	35.90	12.22	6.42	4.49	29.71	7.06	4.20	
	농어촌	32.11	15.34	7.71	4.28	29.48	3.57	7.51	
주관적 소득계층	하층	36.55	9.25	2.89	1.71	36.65	6.26	6.70	73.544(18)***
	중하층	36.00	14.73	6.68	4.58	28.05	6.37	3.58	
	중간층	34.23	13.90	9.01	5.02	26.54	7.13	4.17	
	중상층(상층)	37.66	17.72	10.31	3.09	17.04	6.81	7.39	
월평균 근로소득	200만 원 미만	37.78	13.51	6.13	4.09	26.70	6.08	5.71	36.409(24)
	200만 원대	32.39	12.91	7.58	3.30	31.49	7.91	4.41	
	300만 원대	33.07	15.81	8.06	5.26	27.10	8.22	2.48	
	400만 원대	35.82	14.09	8.21	5.54	27.89	4.72	3.73	
	500만 원 이상	36.14	14.20	11.09	5.46	24.12	5.75	3.24	
학력	중졸 이하	33.80	11.15	5.36	2.99	34.17	3.55	8.98	66.769(12)***
	고졸	34.51	13.22	7.87	5.52	27.73	6.01	5.13	
	대졸 이상	36.49	15.28	7.81	3.78	25.96	8.23	2.45	
경제활동 상태	상용직 임금근로자	34.33	15.00	8.38	5.34	25.20	8.64	3.11	47.572(30)*
	임시, 일용직, 특고	30.96	13.25	7.29	3.33	33.33	6.68	5.16	
	고용주, 자영자	34.50	14.08	7.49	4.18	31.12	4.22	4.41	
	무급가족 종사자	33.25	14.87	3.11	5.45	32.24	5.86	5.22	
	실업자	49.63	9.69	6.88	0.69	27.90	3.41	1.80	
	비경제활동인구	36.70	13.26	6.85	4.36	25.76	6.57	6.49	
취업자 여부	취업자	33.78	14.45	7.80	4.70	28.38	7.03	3.87	8.009(6)
	비취업자	39.11	12.60	6.86	3.68	26.16	5.98	5.62	
직업	관리자, 전문가	35.30	17.90	8.53	6.66	22.68	6.09	2.84	25.274(18)
	사무, 서비스, 판매 종사자	34.33	14.60	6.99	4.60	28.88	7.13	3.46	
	숙련 및 기술직	31.90	12.51	9.72	4.81	28.33	6.88	5.84	
	단순노무 종사자	31.40	12.83	8.71	1.99	33.20	8.10	3.78	
직업안정성	정규직	34.28	15.78	8.34	5.21	25.27	8.21	2.91	9.714(6)
	비정규직	31.21	11.18	8.31	4.17	31.51	8.52	5.11	
이념적 성향	보수적	32.54	13.75	6.00	5.80	31.03	5.20	5.67	40.981(12)***
	중도적	35.87	14.18	7.45	3.82	27.51	6.77	4.40	
	진보적	37.27	13.42	9.50	4.21	24.38	8.41	2.80	

〈부표 3-72〉 (Ⅲ. 사회갈등 인식과 경험) 사회갈등에 대한 인식

(단위: %)

전체		0 사회갈등은 부정적인 것이므로 없어져야 한다	1	2	3	4	5 중간	6	7	8	9	10 사회갈등은 필연적이고, 사회 발전에 긍정적인 역할을 한다	X^2(df)
전체		1.87	2.99	8.74	12.23	9.37	27.51	16.08	14.98	4.85	0.76	0.63	
성별	남성	2.14	3.07	8.51	12.60	9.15	25.39	17.40	15.29	5.12	0.50	0.82	7.863 (10)
	여성	1.59	2.91	8.97	11.85	9.59	29.68	14.71	14.67	4.57	1.02	0.44	
연령	20대 이하	1.24	1.05	6.61	10.17	10.30	27.99	15.93	18.99	5.84	1.00	0.89	96.078 (40)***
	30대	0.89	1.71	8.73	12.69	8.32	27.93	16.64	16.09	5.55	0.56	0.89	
	40대	1.46	2.80	8.65	10.59	9.66	29.62	17.38	13.88	5.36	0.37	0.24	
	50대	1.78	3.06	8.10	14.45	10.79	25.39	15.88	15.92	3.76	0.60	0.26	
	60대 이상	3.36	5.28	10.80	12.75	7.99	27.02	14.94	11.57	4.22	1.17	0.90	
세대	청년	1.10	1.25	7.37	11.27	8.99	28.04	16.43	18.24	5.91	0.69	0.72	70.064 (20)***
	중년	1.84	3.05	8.55	12.78	9.84	27.38	16.54	14.23	4.44	0.72	0.63	
	노년	3.41	5.99	12.02	11.84	8.17	27.01	13.60	11.93	4.50	1.06	0.46	
지역1	수도권	0.71	3.35	8.18	10.53	8.77	26.93	17.44	17.19	5.10	1.13	0.68	50.500 (10)***
	비수도권	3.10	2.61	9.33	14.03	9.99	28.12	14.64	12.65	4.59	0.36	0.58	
권역	서울권	0.23	0.91	6.06	8.83	9.78	29.40	21.97	17.75	3.77	0.72	0.59	298.458 (70)***
	경인권	0.98	4.76	9.40	11.51	8.20	25.51	14.82	16.86	5.86	1.37	0.73	
	충청권	3.26	3.39	8.04	14.03	8.85	23.29	12.19	14.60	9.87	1.07	1.41	
	전라권	8.45	3.05	9.21	16.31	10.33	22.92	16.28	11.44	1.64	0.15	0.19	
	경북권	2.30	2.13	7.86	12.32	11.96	34.63	14.64	11.11	2.49	0.15	0.40	
	경남권	0.66	2.10	12.19	15.66	9.51	28.43	13.77	13.02	4.11	0.16	0.38	
	강원권	1.72	3.10	4.81	4.18	10.48	34.94	23.08	14.09	3.60	0.00	0.00	
	제주권	0.00	1.08	8.93	13.59	7.12	39.49	14.17	9.05	4.72	0.62	1.24	
지역2	대도시	1.14	3.27	7.83	12.64	10.64	27.89	18.03	13.80	3.75	0.65	0.37	98.902 (20)***
	중소도시	1.46	2.35	9.78	12.54	7.98	26.96	14.80	16.51	5.88	0.97	0.77	
	농어촌	7.81	5.31	7.18	8.49	11.09	28.75	13.87	11.98	4.26	0.12	1.15	
주관적 소득 계층	하층	5.49	7.75	11.33	15.38	9.32	27.18	10.51	8.32	3.66	0.27	0.80	146.969 (30)***
	중하층	1.31	2.57	8.75	13.18	9.72	27.74	16.69	15.07	4.25	0.39	0.34	
	중간층	1.58	2.08	8.29	11.03	8.83	27.69	17.04	16.42	5.33	0.90	0.81	
	중상층(상층)	0.99	4.33	7.21	9.21	11.63	24.73	14.61	15.50	7.62	3.35	0.82	
월평균 근로 소득	200만 원 미만	2.68	3.93	8.35	12.63	8.81	28.61	15.36	12.76	4.95	1.24	0.67	67.663 (40)**
	200만 원대	1.67	3.24	10.81	13.01	10.96	25.96	13.08	15.72	5.05	0.23	0.27	
	300만 원대	1.09	2.40	9.02	13.02	9.71	28.04	16.08	14.88	4.88	0.44	0.44	
	400만 원대	0.75	1.35	7.49	10.42	6.68	32.04	17.70	16.57	5.00	0.92	1.07	
	500만 원 이상	1.65	1.23	6.08	9.23	9.73	21.13	24.47	20.91	3.81	0.52	1.23	
학력	중졸 이하	5.26	5.23	10.10	13.36	8.40	29.45	13.93	11.19	2.41	0.35	0.32	114.055 (20)***
	고졸	1.78	3.83	9.98	12.97	8.72	28.12	15.99	13.22	3.92	0.87	0.59	
	대졸 이상	1.02	1.64	7.26	11.27	10.21	26.42	16.74	17.58	6.34	0.77	0.75	
경제 활동 상태	상용직 임금근로자	0.88	1.61	7.94	11.74	10.16	27.50	17.29	17.18	4.74	0.28	0.67	116.346 (50)***
	임시, 일용직, 특고	1.02	5.02	9.98	14.10	8.89	27.42	14.46	13.15	4.53	0.56	0.85	
	고용주, 자영자	3.45	3.48	9.10	12.58	9.79	25.81	15.18	14.22	4.79	0.70	0.89	
	무급가족 종사자	10.34	4.00	13.27	17.15	9.39	23.79	10.39	9.32	2.34	0.00	0.00	
	실업자	0.76	2.53	9.84	11.13	7.71	23.46	11.32	23.89	8.06	0.98	0.32	
	비경제활동인구	2.08	3.79	8.43	11.61	8.38	30.18	17.27	11.50	4.71	1.68	0.38	
취업자 여부	취업자	1.88	2.76	8.76	12.52	9.83	26.92	16.04	15.47	4.65	0.43	0.74	14.037 (10)
	비취업자	1.83	3.56	8.70	11.52	8.25	28.92	16.16	13.81	5.33	1.55	0.37	
직업	관리자, 전문가 사무, 서비스, 판매 종사자	1.35	1.79	5.70	9.71	8.67	29.34	15.25	18.62	6.71	1.51	1.35	98.686 (30)***
		1.05	2.01	9.03	13.12	10.50	26.50	17.02	15.41	4.29	0.35	0.73	
	숙련 및 기술직	4.98	4.93	7.03	11.45	9.94	26.80	14.81	14.80	4.34	0.23	0.68	
	단순노무 종사자	1.82	5.29	16.14	14.69	5.03	27.24	11.68	12.63	5.49	0.00	0.00	
직업 안정성	정규직	0.75	1.49	7.97	11.65	10.10	27.70	17.69	17.32	4.29	0.31	0.73	10.459 (10)
	비정규직	1.37	4.89	9.70	14.39	8.78	28.24	14.06	12.01	5.60	0.21	0.76	
이념적 성향	보수적	1.46	3.29	10.03	13.18	9.92	25.69	16.25	14.18	4.52	0.93	0.57	29.563 (20)
	중도적	1.85	2.88	8.62	11.69	8.49	29.70	15.70	15.41	4.44	0.72	0.50	
	진보적	2.39	2.92	7.51	12.49	10.96	24.06	16.84	14.85	6.29	0.66	1.03	

〈부표 3-73〉 (Ⅲ. 사회갈등 인식과 경험) 우리나라의 갈등 정도

(단위: %)

전체		매우 심하다	대체로 심하다	별로 심하지 않다	전혀 심하지 않다	X^2(df)
전체		9.56	74.10	16.27	0.07	
성별	남성	11.51	73.06	15.40	0.02	17.494(3)**
	여성	7.54	75.17	17.16	0.13	
연령	20대 이하	7.38	73.75	18.69	0.18	25.973(12)*
	30대	8.14	77.89	13.90	0.08	
	40대	9.73	74.14	16.13	0.00	
	50대	9.31	74.84	15.84	0.00	
	60대 이상	12.07	71.15	16.66	0.12	
세대	청년	6.98	76.02	16.89	0.11	16.127(6)*
	중년	10.37	74.15	15.44	0.04	
	노년	11.14	70.36	18.38	0.13	
지역1	수도권	8.84	75.84	15.26	0.06	4.427(3)
	비수도권	10.32	72.26	17.33	0.09	
권역	서울권	8.44	76.06	15.50	0.00	59.777(21)***
	경인권	9.07	75.71	15.13	0.10	
	충청권	10.15	76.11	13.47	0.28	
	전라권	10.89	74.08	14.89	0.14	
	경북권	11.15	70.24	18.61	0.00	
	경남권	10.51	70.71	18.78	0.00	
	강원권	6.69	74.87	18.44	0.00	
	제주권	7.30	53.50	39.21	0.00	
지역2	대도시	9.92	74.45	15.59	0.05	19.804(6)**
	중소도시	8.74	74.36	16.81	0.09	
	농어촌	12.49	70.91	16.47	0.14	
주관적 소득계층	하층	17.90	69.17	12.93	0.00	45.681(9)***
	중하층	8.66	74.73	16.61	0.00	
	중간층	8.06	75.16	16.62	0.16	
	중상층(상층)	12.10	70.27	17.64	0.00	
월평균 근로소득	200만 원 미만	10.10	70.90	18.95	0.05	18.325(12)
	200만 원대	10.85	74.75	14.26	0.14	
	300만 원대	8.27	78.28	13.38	0.07	
	400만 원대	6.30	77.18	16.40	0.12	
	500만 원 이상	9.54	75.05	15.41	0.00	
학력	중졸 이하	13.80	66.56	19.49	0.15	14.937(6)*
	고졸	9.97	73.68	16.32	0.03	
	대졸 이상	8.03	76.54	15.34	0.10	
경제활동 상태	상용직 임금근로자	8.74	76.04	15.10	0.12	18.163(15)
	임시, 일용직, 특고	11.33	74.34	14.33	0.00	
	고용주, 자영자	10.90	74.14	14.90	0.06	
	무급가족 종사자	6.15	70.20	23.65	0.00	
	실업자	10.13	73.26	16.61	0.00	
	비경제활동인구	9.05	71.41	19.46	0.08	
취업자 여부	취업자	9.68	75.07	15.17	0.08	6.317(3)
	비취업자	9.25	71.75	18.93	0.06	
직업	관리자, 전문가	12.05	72.69	15.27	0.00	19.251(9)*
	사무, 서비스, 판매 종사자	7.82	76.97	15.09	0.13	
	숙련 및 기술직	13.06	71.73	15.21	0.00	
	단순노무 종사자	13.68	70.64	15.67	0.00	
직업안정성	정규직	8.25	76.66	14.97	0.13	4.949(3)
	비정규직	12.14	72.48	15.38	0.00	
이념적 성향	보수적	9.71	74.16	16.01	0.12	23.621(6)**
	중도적	8.06	74.65	17.23	0.06	
	진보적	13.21	72.61	14.12	0.06	

〈부표 3-74〉 (Ⅲ. 사회갈등 인식과 경험) 집단 간 갈등 정도 (1) 가난한 사람과 부유한 사람

(단위: %)

전체		매우 심하다	대체로 심하다	별로 심하지 않다	전혀 심하지 않다	X^2(df)
전체		16.08	61.88	21.71	0.34	
성별	남성	17.09	61.14	21.56	0.20	2.977(3)
	여성	15.03	62.63	21.87	0.47	
연령	20대 이하	13.07	64.75	22.13	0.05	15.847(12)
	30대	13.25	62.66	23.59	0.50	
	40대	18.03	62.63	18.99	0.36	
	50대	18.97	60.22	20.54	0.27	
	60대 이상	16.05	60.19	23.28	0.47	
세대	청년	13.04	63.34	23.41	0.21	21.553(6)**
	중년	17.17	63.06	19.35	0.41	
	노년	17.34	54.46	27.92	0.27	
지역1	수도권	14.88	64.77	20.18	0.17	17.863(3)***
	비수도권	17.34	58.81	23.33	0.51	
권역	서울권	19.21	64.58	16.21	0.00	158.429(21)***
	경인권	12.39	64.89	22.46	0.27	
	충청권	14.67	62.01	23.31	0.00	
	전라권	31.07	54.53	14.37	0.04	
	경북권	16.05	59.85	22.73	1.37	
	경남권	13.47	57.57	28.18	0.78	
	강원권	10.79	66.70	22.51	0.00	
	제주권	8.97	51.70	39.33	0.00	
지역2	대도시	17.59	62.11	19.95	0.35	20.996(6)**
	중소도시	14.17	62.72	22.82	0.28	
	농어촌	19.62	55.85	23.93	0.60	
주관적 소득계층	하층	33.23	49.75	16.68	0.34	62.099(9)***
	중하층	15.04	65.31	19.41	0.24	
	중간층	13.43	61.82	24.30	0.45	
	중상층(상층)	11.29	62.15	26.55	0.00	
월평균 근로소득	200만 원 미만	14.50	62.40	22.75	0.35	25.449(12)*
	200만 원대	20.70	58.43	20.22	0.65	
	300만 원대	14.08	65.30	20.51	0.11	
	400만 원대	18.91	61.07	19.98	0.04	
	500만 원 이상	12.47	62.52	24.72	0.30	
학력	중졸 이하	18.26	58.08	23.34	0.32	10.188(6)
	고졸	18.55	61.69	19.47	0.28	
	대졸 이상	13.28	63.08	23.26	0.39	
경제활동 상태	상용직 임금근로자	14.96	64.24	20.41	0.39	15.222(15)
	임시, 일용직, 특고	20.01	58.95	20.31	0.73	
	고용주, 자영자	18.88	58.68	22.24	0.20	
	무급가족 종사자	14.70	53.75	31.55	0.00	
	실업자	19.53	56.08	24.30	0.09	
	비경제활동인구	12.95	64.22	22.58	0.25	
취업자 여부	취업자	16.86	61.53	21.22	0.38	7.330(3)
	비취업자	14.18	62.70	22.90	0.22	
직업	관리자, 전문가	13.92	64.12	21.61	0.35	8.840(9)
	사무, 서비스, 판매 종사자	15.56	62.07	21.91	0.45	
	숙련 및 기술직	19.77	61.11	18.79	0.33	
	단순노무 종사자	25.63	53.39	20.98	0.00	
직업안정성	정규직	14.31	64.48	20.87	0.35	2.374(3)
	비정규직	21.77	58.16	19.21	0.86	
이념적 성향	보수적	13.91	61.40	24.47	0.22	12.521(6)
	중도적	15.77	62.03	21.79	0.40	
	진보적	19.43	62.05	18.23	0.30	

〈부표 3-75〉 (Ⅲ. 사회갈등 인식과 경험) 집단 간 갈등 정도 (2) 경영자와 노동자

(단위: %)

전체		매우 심하다	대체로 심하다	별로 심하지 않다	전혀 심하지 않다	X^2(df)
전체		17.78	61.35	20.49	0.38	
성별	남성	19.21	61.00	19.49	0.30	2.343(3)
	여성	16.31	61.71	21.52	0.46	
연령	20대 이하	16.19	59.88	23.56	0.37	11.999(12)
	30대	17.63	61.77	20.30	0.30	
	40대	18.42	63.13	18.00	0.45	
	50대	18.18	64.04	17.65	0.13	
	60대 이상	18.13	58.42	22.85	0.60	
세대	청년	16.60	60.72	22.33	0.35	7.090(6)
	중년	18.44	62.36	18.88	0.33	
	노년	17.38	58.53	23.45	0.64	
지역1	수도권	16.99	62.54	20.32	0.15	9.032(3)*
	비수도권	18.62	60.09	20.67	0.62	
권역	서울권	14.29	62.43	23.28	0.00	104.621(21)***
	경인권	18.54	62.61	18.61	0.24	
	충청권	21.97	61.34	16.69	0.00	
	전라권	21.52	61.04	15.55	1.89	
	경북권	14.48	62.26	22.67	0.60	
	경남권	18.40	57.58	23.56	0.46	
	강원권	11.69	64.91	23.41	0.00	
	제주권	18.24	44.57	37.19	0.00	
지역2	대도시	17.90	60.85	20.90	0.35	7.274(6)
	중소도시	17.70	61.77	20.28	0.26	
	농어촌	17.70	61.44	19.65	1.21	
주관적 소득계층	하층	28.34	53.44	17.65	0.57	23.321(9)**
	중하층	17.62	61.53	20.53	0.31	
	중간층	15.55	62.51	21.51	0.43	
	중상층(상층)	16.69	66.43	16.87	0.00	
월평균 근로소득	200만 원 미만	17.41	60.96	21.16	0.46	21.004(12)
	200만 원대	21.20	59.95	18.77	0.08	
	300만 원대	17.18	63.30	18.88	0.65	
	400만 원대	19.65	59.16	21.06	0.12	
	500만 원 이상	10.36	64.95	24.19	0.50	
학력	중졸 이하	17.26	60.36	22.01	0.38	7.372(6)
	고졸	20.40	58.52	20.73	0.36	
	대졸 이상	15.60	64.14	19.86	0.40	
경제활동 상태	상용직 임금근로자	17.83	60.96	20.93	0.28	12.171(15)
	임시, 일용직, 특고	21.94	59.83	18.16	0.07	
	고용주, 자영자	17.83	62.10	19.58	0.48	
	무급가족 종사자	16.54	57.73	25.73	0.00	
	실업자	19.17	52.79	27.59	0.46	
	비경제활동인구	15.37	64.42	19.58	0.62	
취업자 여부	취업자	18.48	60.98	20.24	0.29	3.609(3)
	비취업자	16.08	62.25	21.07	0.59	
직업	관리자, 전문가	16.94	62.32	20.66	0.08	10.761(9)
	사무, 서비스, 판매 종사자	16.79	62.13	20.70	0.38	
	숙련 및 기술직	21.58	58.06	20.20	0.16	
	단순노무 종사자	28.19	56.25	15.38	0.18	
직업안정성	정규직	17.41	61.26	21.02	0.30	3.544(3)
	비정규직	23.38	57.38	19.18	0.06	
이념적 성향	보수적	15.62	60.16	23.69	0.53	15.264(6)*
	중도적	17.44	61.67	20.53	0.35	
	진보적	21.22	61.94	16.58	0.27	

〈부표 3-76〉 (Ⅲ. 사회갈등 인식과 경험) 집단 간 갈등 정도 (3) 주택소유자와 비소유자

(단위: %)

전체		매우 심하다	대체로 심하다	별로 심하지 않다	전혀 심하지 않다	X^2(df)
전체		10.32	50.62	37.07	1.99	
성별	남성	10.27	50.08	37.14	2.51	3.239(3)
	여성	10.37	51.18	36.99	1.45	
연령	20대 이하	9.67	50.49	37.71	2.13	10.178(12)
	30대	10.43	49.83	37.20	2.54	
	40대	10.45	54.09	33.93	1.53	
	50대	10.58	50.30	37.07	2.06	
	60대 이상	10.37	48.80	39.00	1.82	
세대	청년	9.97	51.20	36.43	2.40	6.349(6)
	중년	10.69	51.07	36.30	1.94	
	노년	9.50	47.79	41.30	1.40	
지역1	수도권	11.66	53.21	33.73	1.40	17.669(3)**
	비수도권	8.90	47.89	40.60	2.61	
권역	서울권	15.04	55.69	29.07	0.20	145.961(21)***
	경인권	9.71	51.79	36.41	2.08	
	충청권	7.61	49.57	41.06	1.76	
	전라권	15.09	47.36	33.60	3.95	
	경북권	4.42	46.75	43.85	4.97	
	경남권	8.05	49.77	40.57	1.61	
	강원권	7.79	43.27	48.94	0.00	
	제주권	20.45	34.54	45.01	0.00	
지역2	대도시	11.51	52.06	35.09	1.34	14.554(6)*
	중소도시	9.55	50.34	37.93	2.17	
	농어촌	8.91	45.20	41.81	4.08	
주관적 소득계층	하층	17.08	50.56	30.53	1.83	26.572(9)**
	중하층	9.88	53.52	34.84	1.76	
	중간층	9.02	48.13	40.64	2.22	
	중상층(상층)	10.97	51.32	35.72	2.00	
월평균 근로소득	200만 원 미만	10.61	47.45	40.50	1.43	17.184(12)
	200만 원대	11.66	53.05	33.10	2.19	
	300만 원대	9.58	53.29	35.17	1.96	
	400만 원대	11.99	52.66	33.42	1.93	
	500만 원 이상	5.63	50.75	39.76	3.86	
학력	중졸 이하	10.07	50.00	38.45	1.48	4.637(6)
	고졸	11.60	48.92	37.64	1.83	
	대졸 이상	9.25	52.30	36.18	2.27	
경제활동 상태	상용직 임금근로자	10.36	54.35	32.55	2.74	37.511(15)**
	임시, 일용직, 특고	15.11	51.22	32.89	0.78	
	고용주, 자영자	7.37	50.69	39.60	2.35	
	무급가족 종사자	6.32	41.64	50.43	1.61	
	실업자	9.75	42.86	46.25	1.14	
	비경제활동인구	10.73	46.95	40.99	1.33	
취업자 여부	취업자	10.23	52.45	35.05	2.27	12.035(3)**
	비취업자	10.55	46.19	41.97	1.30	
직업	관리자, 전문가	9.63	50.94	34.55	4.88	15.069(9)
	사무, 서비스, 판매 종사자	10.08	52.91	35.43	1.57	
	숙련 및 기술직	9.40	53.05	34.28	3.28	
	단순노무 종사자	14.94	48.92	34.45	1.69	
직업안정성	정규직	10.58	54.14	32.44	2.85	6.006(3)
	비정규직	14.02	52.13	32.79	1.06	
이념적 성향	보수적	9.37	48.01	39.95	2.66	15.209(6)*
	중도적	10.54	49.33	38.34	1.79	
	진보적	10.87	57.01	30.42	1.70	

〈부표 3-77〉 (Ⅲ. 사회갈등 인식과 경험) 집단 간 갈등 정도 (4) 정규직과 비정규직

(단위: %)

전체		매우 심하다	대체로 심하다	별로 심하지 않다	전혀 심하지 않다	X^2(df)
전체		24.93	57.28	17.37	0.42	
성별	남성	25.28	57.05	17.14	0.54	5.550(3)
	여성	24.56	57.52	17.61	0.31	
연령	20대 이하	25.11	56.68	17.52	0.69	17.581(12)
	30대	26.52	56.10	16.72	0.67	
	40대	25.60	58.54	15.71	0.15	
	50대	25.79	58.65	14.97	0.59	
	60대 이상	22.48	56.34	21.02	0.15	
세대	청년	25.94	56.52	16.80	0.73	8.608(6)
	중년	25.61	57.27	16.78	0.35	
	노년	20.35	58.75	20.76	0.14	
지역1	수도권	25.41	58.04	16.42	0.13	12.135(3)**
	비수도권	24.42	56.48	18.37	0.73	
권역	서울권	24.10	61.70	14.04	0.16	81.859(21)***
	경인권	26.16	55.93	17.79	0.11	
	충청권	27.67	53.89	18.10	0.34	
	전라권	23.49	56.04	20.03	0.44	
	경북권	27.17	50.43	20.33	2.07	
	경남권	22.70	63.29	13.47	0.54	
	강원권	12.25	58.25	29.50	0.00	
	제주권	30.66	43.79	25.55	0.00	
지역2	대도시	22.30	61.56	15.53	0.61	38.141(6)***
	중소도시	26.98	54.99	17.88	0.15	
	농어촌	25.94	49.52	23.44	1.10	
주관적 소득계층	하층	37.04	50.52	11.99	0.45	49.410(9)***
	중하층	26.70	58.01	15.22	0.07	
	중간층	21.35	57.89	20.12	0.64	
	중상층(상층)	17.98	60.66	20.30	1.06	
월평균 근로소득	200만 원 미만	24.36	55.18	20.08	0.38	26.070(12)*
	200만 원대	28.53	59.17	11.78	0.52	
	300만 원대	25.21	58.13	15.96	0.69	
	400만 원대	23.43	59.04	17.52	0.00	
	500만 원 이상	19.33	58.37	22.01	0.29	
학력	중졸 이하	23.68	56.53	19.67	0.12	5.756(6)
	고졸	26.58	56.58	16.36	0.49	
	대졸 이상	23.80	58.11	17.64	0.45	
경제활동 상태	상용직 임금근로자	25.40	57.83	16.32	0.44	29.954(15)*
	임시, 일용직, 특고	28.41	57.65	13.28	0.66	
	고용주, 자영자	26.46	56.70	16.69	0.15	
	무급가족 종사자	22.63	48.41	28.42	0.54	
	실업자	25.47	51.69	21.94	0.90	
	비경제활동인구	21.27	58.76	19.60	0.37	
취업자 여부	취업자	26.11	57.21	16.27	0.40	10.083(3)*
	비취업자	22.05	57.44	20.03	0.47	
직업	관리자, 전문가	24.93	59.13	14.86	1.07	10.603(9)
	사무, 서비스, 판매 종사자	25.54	57.25	16.84	0.36	
	숙련 및 기술직	25.34	58.30	16.15	0.21	
	단순노무 종사자	35.65	50.56	13.58	0.20	
직업안정성	정규직	25.56	58.30	15.65	0.48	0.576(3)
	비정규직	28.10	56.07	15.24	0.59	
이념적 성향	보수적	24.12	54.37	20.90	0.62	15.148(6)*
	중도적	24.35	59.11	16.11	0.43	
	진보적	27.36	56.05	16.43	0.17	

〈부표 3-78〉 (Ⅲ. 사회갈등 인식과 경험) 집단 간 갈등 정도 (5) 여성과 남성

(단위: %)

전체		매우 심하다	대체로 심하다	별로 심하지 않다	전혀 심하지 않다	X^2(df)
전체		9.73	36.88	49.68	3.71	
성별	남성	10.73	35.09	50.69	3.48	6.854(3)
	여성	8.69	38.72	48.63	3.96	
연령	20대 이하	13.64	39.51	44.29	2.56	50.143(12)***
	30대	12.01	42.10	43.19	2.69	
	40대	9.26	38.89	47.66	4.19	
	50대	8.80	33.51	54.28	3.41	
	60대 이상	6.66	32.85	55.41	5.07	
세대	청년	14.13	39.39	43.82	2.66	41.508(6)***
	중년	8.64	37.15	50.50	3.71	
	노년	5.87	31.15	57.30	5.68	
지역1	수도권	10.39	37.57	48.36	3.67	0.473(3)
	비수도권	9.02	36.15	51.07	3.76	
권역	서울권	17.48	44.70	37.03	0.79	182.574(21)***
	경인권	6.31	33.47	54.88	5.34	
	충청권	6.73	42.58	47.84	2.84	
	전라권	8.71	34.45	51.69	5.15	
	경북권	7.75	30.56	55.57	6.12	
	경남권	10.05	32.93	54.13	2.90	
	강원권	7.25	55.76	36.49	0.50	
	제주권	32.51	28.38	38.03	1.08	
지역2	대도시	12.48	37.94	47.59	1.99	26.080(6)***
	중소도시	7.54	36.80	50.92	4.75	
	농어촌	8.88	32.18	52.76	6.18	
주관적 소득계층	하층	9.04	38.48	49.75	2.73	11.383(9)
	중하층	10.47	34.52	51.93	3.08	
	중간층	9.10	38.55	47.60	4.76	
	중상층(상층)	11.24	36.31	51.24	1.21	
월평균 근로소득	200만 원 미만	7.92	36.05	52.04	3.99	23.865(12)*
	200만 원대	12.72	36.87	47.10	3.31	
	300만 원대	9.37	37.29	51.17	2.16	
	400만 원대	7.12	42.57	46.17	4.14	
	500만 원 이상	12.90	34.09	46.91	6.11	
학력	중졸 이하	4.07	33.92	57.47	4.54	27.406(6)***
	고졸	10.05	36.09	50.16	3.69	
	대졸 이상	10.99	38.39	47.12	3.51	
경제활동 상태	상용직 임금근로자	9.62	39.36	46.55	4.47	28.911(15)*
	임시, 일용직, 특고	12.10	35.66	50.01	2.23	
	고용주, 자영자	11.10	34.66	50.98	3.26	
	무급가족 종사자	3.42	39.31	54.11	3.16	
	실업자	13.59	33.16	51.88	1.37	
	비경제활동인구	7.27	35.98	52.53	4.22	
취업자 여부	취업자	10.25	37.47	48.55	3.73	5.462(3)
	비취업자	8.45	35.45	52.41	3.69	
직업	관리자, 전문가	10.93	32.27	51.77	5.03	15.446(9)
	사무, 서비스, 판매 종사자	11.40	38.81	46.15	3.65	
	숙련 및 기술직	6.33	37.41	53.13	3.14	
	단순노무 종사자	9.57	33.62	52.84	3.97	
직업안정성	정규직	9.41	39.29	46.89	4.41	4.865(3)
	비정규직	13.05	36.32	47.44	3.19	
이념적 성향	보수적	9.93	32.01	52.91	5.16	7.879(6)
	중도적	9.67	37.81	49.73	2.79	
	진보적	9.64	40.27	45.72	4.38	

〈부표 3-79〉 (Ⅲ. 사회갈등 인식과 경험) 집단 간 갈등 정도 (6) 고령자와 젊은이

(단위: %)

전체		매우 심하다	대체로 심하다	별로 심하지 않다	전혀 심하지 않다	X^2(df)
전체		10.67	45.30	41.46	2.58	
성별	남성	10.38	45.03	42.04	2.55	2.400(3)
	여성	10.96	45.57	40.86	2.61	
연령	20대 이하	10.72	48.85	38.18	2.25	15.909(12)
	30대	10.85	47.93	38.31	2.91	
	40대	9.54	46.28	41.57	2.61	
	50대	10.50	44.41	42.46	2.62	
	60대 이상	11.54	41.08	44.86	2.52	
세대	청년	11.50	48.75	37.36	2.39	20.534(6)**
	중년	9.98	45.53	41.60	2.89	
	노년	11.87	37.96	48.49	1.69	
지역1	수도권	10.99	45.94	40.42	2.65	0.796(3)
	비수도권	10.33	44.61	42.55	2.51	
권역	서울권	17.05	52.28	30.37	0.29	136.396(21)***
	경인권	7.49	42.30	46.20	4.01	
	충청권	11.96	47.62	38.79	1.62	
	전라권	12.58	48.70	36.39	2.34	
	경북권	5.82	39.39	50.72	4.07	
	경남권	9.76	42.26	45.80	2.17	
	강원권	12.81	56.56	27.56	3.07	
	제주권	14.77	28.10	54.93	2.19	
지역2	대도시	12.45	45.85	40.65	1.05	45.303(6)***
	중소도시	8.94	45.57	41.98	3.51	
	농어촌	11.92	41.02	42.36	4.70	
주관적 소득계층	하층	22.11	43.62	32.86	1.42	33.860(9)***
	중하층	10.67	44.13	42.81	2.40	
	중간층	8.07	45.86	43.03	3.04	
	중상층(상층)	9.81	52.67	35.29	2.23	
월평균 근로소득	200만 원 미만	11.26	43.37	42.96	2.40	22.518(12)*
	200만 원대	11.95	45.08	39.42	3.55	
	300만 원대	10.25	44.59	43.00	2.16	
	400만 원대	11.35	49.57	37.22	1.86	
	500만 원 이상	5.25	50.82	41.37	2.55	
학력	중졸 이하	11.48	43.94	43.06	1.52	11.825(6)
	고졸	12.36	43.08	41.65	2.92	
	대졸 이상	8.95	47.64	40.85	2.57	
경제활동 상태	상용직 임금근로자	8.78	47.00	40.93	3.29	16.196(15)
	임시, 일용직, 특고	14.96	41.50	41.51	2.04	
	고용주, 자영자	10.84	46.87	40.21	2.08	
	무급가족 종사자	5.92	43.85	49.14	1.09	
	실업자	17.03	36.61	43.78	2.58	
	비경제활동인구	10.34	45.35	42.05	2.26	
취업자 여부	취업자	10.29	45.95	41.08	2.69	5.389(3)
	비취업자	11.59	43.72	42.37	2.32	
직업	관리자, 전문가	6.65	47.32	42.75	3.28	12.838(9)
	사무, 서비스, 판매 종사자	11.30	46.76	39.48	2.46	
	숙련 및 기술직	10.43	43.45	43.65	2.47	
	단순노무 종사자	6.38	43.10	46.05	4.47	
직업안정성	정규직	8.76	47.13	40.91	3.20	2.697(3)
	비정규직	13.83	43.68	39.97	2.53	
이념적 성향	보수적	10.16	42.85	43.51	3.48	6.042(6)
	중도적	10.44	45.56	41.73	2.27	
	진보적	11.85	47.52	38.33	2.30	

〈부표 3-80〉 (Ⅲ. 사회갈등 인식과 경험) 집단 간 갈등 정도 (7) 진보와 보수

(단위: %)

전체		매우 심하다	대체로 심하다	별로 심하지 않다	전혀 심하지 않다	X^2(df)
전체		49.88	42.46	7.37	0.30	
성별	남성	52.75	39.22	7.55	0.48	10.328(3)*
	여성	46.91	45.79	7.19	0.11	
연령	20대 이하	47.05	43.88	8.87	0.21	6.261(12)
	30대	51.19	41.14	7.38	0.29	
	40대	50.76	41.31	7.94	0.00	
	50대	49.06	42.66	7.37	0.90	
	60대 이상	50.92	43.09	5.90	0.08	
세대	청년	48.32	42.98	8.46	0.24	2.319(6)
	중년	50.67	41.86	7.07	0.39	
	노년	49.58	43.84	6.55	0.03	
지역1	수도권	48.78	43.08	7.83	0.32	7.781(3)
	비수도권	51.04	41.80	6.89	0.27	
권역	서울권	45.52	46.91	7.57	0.00	216.741(21)****
	경인권	50.65	40.88	7.98	0.50	
	충청권	62.65	34.86	2.35	0.14	
	전라권	53.74	42.04	4.02	0.20	
	경북권	43.86	42.22	13.10	0.82	
	경남권	49.50	44.96	5.52	0.03	
	강원권	39.75	48.97	11.28	0.00	
	제주권	29.70	42.81	26.17	1.32	
지역2	대도시	48.74	43.84	7.31	0.11	28.057(6)***
	중소도시	51.85	40.94	6.79	0.42	
	농어촌	44.09	44.43	11.03	0.46	
주관적 소득계층	하층	53.15	41.09	4.26	1.51	8.910(9)
	중하층	49.70	42.36	7.84	0.09	
	중간층	48.55	43.39	7.88	0.18	
	중상층(상층)	56.24	37.60	5.83	0.33	
월평균 근로소득	200만 원 미만	47.25	45.27	7.00	0.48	20.179(12)
	200만 원대	54.62	39.80	5.52	0.07	
	300만 원대	50.50	39.93	9.31	0.26	
	400만 원대	53.79	40.70	5.50	0.00	
	500만 원 이상	44.25	44.06	11.23	0.46	
학력	중졸 이하	48.04	45.61	6.35	0.00	4.260(6)
	고졸	52.42	41.26	6.22	0.10	
	대졸 이상	48.12	42.66	8.67	0.55	
경제활동 상태	상용직 임금근로자	49.31	42.31	8.13	0.24	11.439(15)
	임시, 일용직, 특고	52.45	42.28	5.28	0.00	
	고용주, 자영자	54.14	38.73	7.04	0.09	
	무급가족 종사자	39.79	52.69	7.52	0.00	
	실업자	46.61	41.98	8.42	2.98	
	비경제활동인구	47.68	44.98	7.24	0.10	
취업자 여부	취업자	50.86	41.65	7.34	0.15	2.956(3)
	비취업자	47.48	44.42	7.46	0.64	
직업	관리자, 전문가	47.76	42.00	9.88	0.36	9.292(9)
	사무, 서비스, 판매 종사자	51.82	40.56	7.54	0.08	
	숙련 및 기술직	49.03	44.82	6.03	0.12	
	단순노무 종사자	52.23	42.20	4.95	0.63	
직업안정성	정규직	50.65	40.92	8.16	0.27	5.524(3)
	비정규직	49.16	45.02	5.81	0.00	
이념적 성향	보수적	50.19	42.06	7.47	0.28	6.541(6)
	중도적	48.89	44.11	6.65	0.36	
	진보적	52.03	38.71	9.10	0.16	

〈부표 3-81〉 (Ⅲ. 사회갈등 인식과 경험) 집단 간 갈등 정도 (8) 지역 간(수도권과 지방)

(단위: %)

전체		매우 심하다	대체로 심하다	별로 심하지 않다	전혀 심하지 않다	X^2(df)
전체		20.05	51.43	27.08	1.44	
성별	남성	21.11	51.13	26.16	1.61	2.267(3)
	여성	18.96	51.74	28.03	1.27	
연령	20대 이하	18.76	48.60	30.79	1.86	15.061(12)
	30대	20.67	50.02	27.92	1.39	
	40대	18.53	56.33	23.84	1.30	
	50대	21.32	51.11	25.72	1.85	
	60대 이상	20.64	50.74	27.66	0.96	
세대	청년	19.93	48.87	29.70	1.50	4.810(6)
	중년	20.00	52.19	26.35	1.46	
	노년	20.49	53.14	25.09	1.27	
지역1	수도권	18.85	52.87	27.40	0.88	22.089(3)***
	비수도권	21.32	49.90	26.74	2.04	
권역	서울권	18.48	52.96	28.56	0.00	183.316(21)***
	경인권	19.06	52.82	26.73	1.39	
	충청권	21.21	51.18	26.76	0.85	
	전라권	27.18	60.33	11.65	0.84	
	경북권	20.17	45.07	32.79	1.98	
	경남권	19.77	45.64	31.78	2.80	
	강원권	18.48	50.82	24.20	6.50	
	제주권	12.42	46.30	39.05	2.23	
지역2	대도시	20.05	52.83	25.77	1.34	5.304(6)
	중소도시	20.27	50.76	27.39	1.58	
	농어촌	18.77	48.40	31.65	1.17	
주관적 소득계층	하층	24.83	47.43	24.94	2.80	12.706(9)
	중하층	19.38	49.91	29.60	1.11	
	중간층	19.29	54.10	25.06	1.55	
	중상층(상층)	21.83	47.39	30.74	0.05	
월평균 근로소득	200만 원 미만	19.36	48.95	30.07	1.62	18.135(12)
	200만 원대	23.08	52.86	22.97	1.10	
	300만 원대	19.12	53.18	25.76	1.94	
	400만 원대	20.37	50.80	28.52	0.31	
	500만 원 이상	16.95	55.76	25.57	1.73	
학력	중졸 이하	20.43	48.66	29.76	1.16	4.350(6)
	고졸	20.52	52.13	26.13	1.21	
	대졸 이상	19.53	51.56	27.18	1.72	
경제활동 상태	상용직 임금근로자	20.25	50.94	27.36	1.46	22.972(15)
	임시, 일용직, 특고	20.61	53.91	24.08	1.40	
	고용주, 자영자	20.74	54.49	23.49	1.28	
	무급가족 종사자	12.23	47.24	37.81	2.73	
	실업자	20.03	52.83	23.32	3.82	
	비경제활동인구	19.60	48.55	30.93	0.91	
취업자 여부	취업자	20.20	52.29	26.07	1.44	5.801(3)
	비취업자	19.68	49.35	29.51	1.46	
직업	관리자, 전문가	16.92	50.17	31.54	1.37	5.857(9)
	사무, 서비스, 판매 종사자	20.06	53.42	24.95	1.57	
	숙련 및 기술직	21.58	52.05	25.37	1.00	
	단순노무 종사자	23.05	45.86	29.53	1.55	
직업안정성	정규직	20.40	51.46	26.98	1.16	0.732(3)
	비정규직	20.44	51.02	26.48	2.06	
이념적 성향	보수적	20.01	52.16	26.20	1.63	9.894(6)
	중도적	19.49	50.13	29.03	1.35	
	진보적	21.52	53.89	23.12	1.47	

〈부표 3-82〉 (Ⅲ. 사회갈등 인식과 경험) 집단 간 갈등 정도 (9) 기존 주민과 이주민(이주노동자, 결혼이주여성 등)

(단위: %)

전체		매우 심하다	대체로 심하다	별로 심하지 않다	전혀 심하지 않다	X^2(df)
전체		6.27	47.78	44.00	1.94	
성별	남성	6.17	48.44	43.12	2.27	2.853(3)
	여성	6.38	47.11	44.90	1.61	
연령	20대 이하	6.94	49.87	41.81	1.38	13.316(12)
	30대	7.92	50.30	39.99	1.79	
	40대	6.31	46.39	44.93	2.36	
	50대	5.07	46.00	47.05	1.88	
	60대 이상	5.70	47.28	44.86	2.16	
세대	청년	7.42	49.53	41.54	1.50	7.418(6)
	중년	6.17	46.63	45.36	1.84	
	노년	4.56	49.14	43.12	3.18	
지역1	수도권	6.71	49.46	42.19	1.64	3.815(3)
	비수도권	5.81	46.01	45.91	2.27	
권역	서울권	8.15	52.16	39.35	0.34	87.928(21)****
	경인권	5.88	47.91	43.82	2.38	
	충청권	6.42	39.06	51.22	3.30	
	전라권	7.08	54.97	37.13	0.82	
	경북권	3.46	40.32	54.81	1.41	
	경남권	5.24	48.67	42.84	3.25	
	강원권	9.07	50.04	40.11	0.79	
	제주권	8.27	41.82	47.40	2.51	
지역2	대도시	6.08	50.60	42.15	1.18	14.083(6)*
	중소도시	6.25	45.46	45.86	2.43	
	농어촌	7.37	47.40	42.32	2.91	
주관적 소득계층	하층	6.29	43.87	46.76	3.08	12.172(9)
	중하층	5.78	49.62	42.78	1.82	
	중간층	6.41	46.96	44.88	1.76	
	중상층(상층)	8.80	49.73	39.27	2.19	
월평균 근로소득	200만 원 미만	5.90	44.99	47.46	1.65	19.948(12)
	200만 원대	7.00	49.59	41.65	1.76	
	300만 원대	7.53	48.52	41.11	2.85	
	400만 원대	5.13	46.19	46.21	2.47	
	500만 원 이상	4.91	55.20	38.54	1.35	
학력	중졸 이하	4.50	48.48	45.07	1.94	9.669(6)
	고졸	6.76	46.92	44.38	1.94	
	대졸 이상	6.33	48.36	43.36	1.94	
경제활동 상태	상용직 임금근로자	6.15	49.05	42.95	1.84	15.140(15)
	임시, 일용직, 특고	5.74	50.66	40.60	3.01	
	고용주, 자영자	7.95	48.11	42.13	1.82	
	무급가족 종사자	4.30	37.71	56.47	1.51	
	실업자	8.67	43.99	46.67	0.67	
	비경제활동인구	5.01	45.85	47.14	2.00	
취업자 여부	취업자	6.52	48.73	42.74	2.02	6.456(3)
	비취업자	5.69	45.50	47.05	1.75	
직업	관리자, 전문가	6.81	50.13	40.71	2.35	12.073(9)
	사무, 서비스, 판매 종사자	6.21	49.46	42.65	1.68	
	숙련 및 기술직	6.44	46.06	43.94	3.57	
	단순노무 종사자	9.13	47.04	43.48	0.35	
직업안정성	정규직	6.18	48.41	43.78	1.63	1.416(3)
	비정규직	5.88	51.19	39.71	3.23	
이념적 성향	보수적	6.21	49.10	42.03	2.65	12.266(6)
	중도적	6.38	45.85	46.28	1.49	
	진보적	6.09	51.17	40.49	2.26	

〈부표 3-83〉 (Ⅲ. 사회갈등 인식과 경험) 집단 간 갈등 정도 (10) 대기업과 중소기업

(단위: %)

전체		매우 심하다	대체로 심하다	별로 심하지 않다	전혀 심하지 않다	X^2(df)
전체		9.85	61.95	27.34	0.86	
성별	남성	10.06	64.37	24.98	0.59	8.842(3)*
	여성	9.63	59.45	29.79	1.13	
연령	20대 이하	7.56	62.79	28.67	0.98	13.010(12)
	30대	10.03	63.58	25.23	1.16	
	40대	10.15	62.10	27.42	0.34	
	50대	10.59	63.05	25.68	0.68	
	60대 이상	10.44	59.22	29.20	1.14	
세대	청년	8.68	64.55	25.68	1.08	13.950(6)*
	중년	10.57	61.25	27.45	0.73	
	노년	9.13	59.89	30.02	0.96	
지역1	수도권	7.31	63.98	27.47	1.24	28.558(3)***
	비수도권	12.53	59.80	27.22	0.45	
권역	서울권	9.08	62.49	27.97	0.46	78.341(21)***
	경인권	6.29	64.84	27.17	1.70	
	충청권	15.33	60.19	24.16	0.32	
	전라권	13.32	64.55	21.94	0.19	
	경북권	11.77	57.19	30.48	0.56	
	경남권	10.89	59.91	28.58	0.62	
	강원권	5.31	56.84	37.06	0.79	
	제주권	24.36	46.40	29.24	0.00	
지역2	대도시	9.32	62.16	28.17	0.35	11.904(6)
	중소도시	9.76	63.10	25.81	1.33	
	농어촌	12.95	54.26	32.15	0.64	
주관적 소득계층	하층	13.24	61.53	24.55	0.67	19.960(9)*
	중하층	8.76	62.72	28.19	0.33	
	중간층	9.95	61.71	26.94	1.40	
	중상층(상층)	9.90	59.14	30.55	0.41	
월평균 근로소득	200만 원 미만	8.91	59.12	30.85	1.13	18.201(12)
	200만 원대	12.42	64.15	23.00	0.43	
	300만 원대	9.88	65.02	23.86	1.23	
	400만 원대	9.36	60.52	29.87	0.25	
	500만 원 이상	8.10	63.68	27.51	0.71	
학력	중졸 이하	12.38	57.84	29.05	0.74	2.369(6)
	고졸	9.94	60.69	28.36	1.01	
	대졸 이상	9.08	64.19	25.97	0.76	
경제활동 상태	상용직 임금근로자	10.64	61.99	26.71	0.67	30.923(15)**
	임시, 일용직, 특고	10.30	63.59	24.71	1.40	
	고용주, 자영자	11.04	64.46	24.14	0.35	
	무급가족 종사자	18.68	49.64	31.68	0.00	
	실업자	4.55	61.42	34.04	0.00	
	비경제활동인구	7.84	60.24	30.33	1.58	
취업자 여부	취업자	10.93	62.56	25.83	0.68	16.959(3)**
	비취업자	7.23	60.46	31.02	1.29	
직업	관리자, 전문가	7.53	66.89	25.04	0.55	7.516(9)
	사무, 서비스, 판매 종사자	10.86	62.00	26.42	0.71	
	숙련 및 기술직	11.76	63.25	24.74	0.26	
	단순노무 종사자	14.85	58.63	24.67	1.86	
직업안정성	정규직	10.78	62.23	26.27	0.72	1.977(3)
	비정규직	10.21	62.27	26.57	0.95	
이념적 성향	보수적	9.10	60.11	29.06	1.73	16.080(6)*
	중도적	8.80	63.43	27.33	0.45	
	진보적	13.42	60.34	25.35	0.89	

〈부표 3-84〉 (Ⅲ. 사회갈등 인식과 경험) 현재 우리나라의 사회통합을 가장 저해하는 갈등 – 1순위

(단위: %)

전체		가난한 사람과 부유한 사람	경영자와 노동자	주택소유자와 비소유자	정규직과 비정규직	여성과 남성	고령자와 젊은이	진보와 보수	지역 간(수도권과 지방)	기존 주민과 이주민(이주노동자, 결혼이주여성 등)	대기업과 중소기업	X^2(df)
전체		20.04	10.62	4.69	10.45	2.62	2.89	42.07	4.02	0.80	1.81	
성별	남성	19.20	9.87	4.76	11.35	2.61	2.52	42.82	4.11	0.92	1.84	4.762(9)
	여성	20.91	11.40	4.62	9.51	2.62	3.26	41.30	3.92	0.67	1.78	
연령	20대 이하	21.67	9.67	5.08	14.49	4.69	2.46	34.45	5.25	0.67	1.58	71.458 (36)***
	30대	18.69	10.33	4.71	10.49	3.94	2.58	43.90	3.20	0.77	1.41	
	40대	19.86	11.78	4.75	10.07	2.52	3.56	42.97	1.92	1.43	1.13	
	50대	21.03	11.94	5.60	9.73	1.29	2.54	40.20	4.45	0.52	2.71	
	60대 이상	19.14	9.46	3.60	8.55	1.51	3.14	46.93	5.00	0.65	2.03	
세대	청년	21.02	9.76	4.82	13.00	4.48	2.53	37.50	4.49	0.83	1.57	51.138 (18)***
	중년	19.40	11.11	4.85	10.26	2.01	2.75	43.30	3.53	0.85	1.93	
	노년	20.79	10.29	3.80	6.44	1.58	4.06	45.65	5.05	0.53	1.80	
지역1	수도권	20.01	10.34	5.40	9.55	2.87	3.45	42.63	3.57	0.63	1.56	16.448 (9)
	비수도권	20.08	10.93	3.94	11.40	2.35	2.28	41.48	4.48	0.97	2.08	
권역	서울권	29.08	10.66	3.50	8.55	3.73	3.92	37.28	2.02	0.49	0.75	275.115 (63)***
	경인권	14.78	10.15	6.50	10.12	2.37	3.18	45.70	4.47	0.71	2.02	
	충청권	17.72	15.55	3.32	8.74	1.99	2.25	43.39	3.04	0.91	3.09	
	전라권	34.82	7.36	3.55	10.44	0.86	2.94	29.94	6.66	1.03	2.39	
	경북권	22.01	7.46	3.98	13.48	2.09	2.07	42.46	4.41	0.49	1.55	
	경남권	12.65	11.91	4.81	12.32	2.68	1.49	47.10	4.17	1.26	1.61	
	강원권	18.03	11.18	4.23	8.87	2.52	3.90	45.43	3.66	1.53	0.66	
	제주권	8.77	11.70	1.00	20.53	14.15	4.90	28.10	6.86	0.06	3.93	
지역2	대도시	23.76	11.24	3.90	8.99	3.04	2.65	41.27	3.38	0.65	1.11	38.616 (18)**
	중소도시	16.11	10.05	5.33	11.60	2.30	3.03	44.07	4.48	0.79	2.25	
	농어촌	24.52	10.95	4.87	10.93	2.38	3.17	34.47	4.42	1.57	2.73	
주관적 소득계층	하층	29.37	11.73	4.15	8.39	0.91	3.90	30.60	7.64	0.18	3.14	61.924 (27)***
	중하층	20.84	11.39	4.81	12.95	1.99	2.93	39.77	2.69	0.60	2.03	
	중간층	17.78	10.03	4.91	9.14	3.27	2.81	45.66	3.95	1.02	1.42	
	중상층(상층)	14.58	7.81	2.92	7.60	5.06	1.02	51.53	6.95	1.62	0.92	
월평균 근로소득	200만 원 미만	20.20	10.84	3.70	10.20	2.22	3.30	41.49	4.89	1.25	1.91	36.047 (36)
	200만 원대	21.01	10.80	4.94	12.81	3.00	2.24	39.83	3.67	0.32	1.38	
	300만 원대	18.01	10.76	4.89	10.51	2.91	3.56	43.22	3.60	0.59	1.95	
	400만 원대	21.49	10.78	5.23	7.48	1.33	2.09	46.54	2.73	0.46	1.87	
	500만 원 이상	19.74	9.00	7.21	8.82	3.80	2.27	42.82	3.40	0.82	2.13	
학력	중졸 이하	24.24	11.74	3.71	8.20	1.34	2.76	40.71	5.15	0.00	2.13	34.548 (18)*
	고졸	22.41	11.23	3.98	9.65	2.60	2.87	41.04	3.55	0.95	1.73	
	대졸 이상	16.79	9.78	5.59	11.77	2.99	2.93	43.36	4.12	0.89	1.79	
경제활동 상태	상용직 임금근로자	19.99	10.40	6.87	10.93	2.50	2.08	42.44	3.06	0.38	1.36	48.771 (45)
	임시, 일용직, 특고	22.27	13.86	3.36	11.20	4.07	2.10	36.87	3.95	0.64	1.67	
	고용주, 자영자	19.89	9.79	3.92	8.96	2.74	3.25	43.78	4.09	0.98	2.60	
	무급가족 종사자	22.16	7.75	6.68	10.94	1.49	0.41	41.65	1.10	1.92	5.90	
	실업자	22.01	6.71	1.99	11.01	3.36	6.09	41.68	5.18	1.02	0.94	
	비경제활동인구	18.50	11.18	2.97	10.33	1.90	3.75	42.83	5.50	1.24	1.81	
취업자 여부	취업자	20.41	10.74	5.48	10.44	2.80	2.35	41.84	3.43	0.63	1.88	17.425 (9)*
	비취업자	19.15	10.34	2.78	10.46	2.17	4.18	42.62	5.44	1.20	1.65	
직업	관리자, 전문가	16.65	8.60	11.07	9.79	2.46	2.54	43.08	4.57	0.38	0.86	29.867 (27)
	사무, 서비스, 판매 종사자	20.79	10.94	4.59	10.33	3.47	2.31	42.01	3.03	0.72	1.81	
	숙련 및 기술직	20.71	9.75	5.98	11.03	1.27	2.81	40.97	3.89	0.70	2.90	
	단순노무 종사자	22.24	15.23	3.13	10.91	1.38	1.09	40.69	3.98	0.00	1.35	
직업안정성	정규직	19.53	10.22	6.68	11.24	2.44	1.93	43.06	3.11	0.42	1.37	6.207(9)
	비정규직	24.59	13.94	4.83	10.93	3.37	1.94	35.33	3.07	0.19	1.80	
이념적 성향	보수적	16.73	10.82	3.58	10.98	2.65	3.05	46.07	3.69	0.79	1.64	15.044 (18)
	중도적	20.78	10.18	4.88	10.92	2.61	2.74	41.25	4.03	0.78	1.85	
	진보적	22.08	11.52	5.53	8.61	2.60	3.07	39.44	4.36	0.87	1.93	

〈부표 3-85〉 (Ⅲ. 사회갈등 인식과 경험) 현재 우리나라의 사회통합을 가장 저해하는 갈등 - 2순위

(단위: %)

전체		가난한 사람과 부유한 사람	경영자와 노동자	주택소유자와 비소유자	정규직과 비정규직	여성과 남성	고령자와 젊은이	진보와 보수	지역간(수도권과 지방)	기존 주민과 이주민 (이주노동자, 결혼이주여성 등)	대기업과 중소기업	2순위 없음	X^2(df)
전체		12.33	16.35	6.47	14.41	3.11	5.50	20.40	14.16	2.12	5.01	0.12	
성별	남성	13.43	16.64	5.57	14.45	3.03	5.10	19.83	14.49	1.78	5.58	0.10	6.444 (10)
	여성	11.19	16.05	7.39	14.38	3.20	5.92	21.00	13.83	2.48	4.42	0.15	
연령	20대 이하	10.64	15.94	7.18	13.16	4.13	6.90	22.72	10.96	3.55	4.64	0.18	52.446 (40)
	30대	13.77	15.94	6.83	13.52	4.37	5.28	18.28	15.17	2.02	4.82	0.00	
	40대	13.94	13.44	5.79	17.82	4.10	5.87	19.90	13.24	1.50	4.31	0.09	
	50대	10.67	19.13	6.05	13.85	2.32	5.68	18.90	15.90	1.55	5.83	0.11	
	60대 이상	12.65	16.84	6.62	13.68	1.47	4.27	21.90	14.94	2.18	5.23	0.21	
세대	청년	11.42	15.60	7.38	12.30	4.35	6.38	21.28	13.22	3.15	4.81	0.11	26.869 (20)
	중년	12.85	16.48	5.94	15.91	2.94	5.49	19.68	13.92	1.70	4.98	0.11	
	노년	11.95	17.21	6.87	12.39	1.50	3.91	21.68	16.90	1.92	5.47	0.19	
지역1	수도권	12.03	15.77	8.71	15.00	3.18	6.85	19.07	13.95	1.90	3.44	0.10	48.647 (10)***
	비수도권	12.65	16.96	4.10	13.80	3.04	4.08	21.81	14.39	2.36	6.66	0.15	
권역	서울권	9.73	15.25	13.74	11.43	3.46	10.18	19.48	11.60	2.57	2.55	0.00	264.119 (70)***
	경인권	13.35	16.07	5.81	17.06	3.02	4.93	18.84	15.30	1.52	3.95	0.16	
	충청권	9.93	23.42	2.74	16.69	2.52	4.60	21.77	9.15	1.03	7.86	0.28	
	전라권	12.48	15.79	4.97	11.02	3.19	1.71	23.48	19.67	1.98	5.72	0.00	
	경북권	15.59	11.80	2.92	12.67	2.53	2.83	25.67	14.18	1.96	9.86	0.00	
	경남권	12.26	15.85	5.56	15.52	2.58	4.61	18.99	15.98	3.42	5.23	0.00	
	강원권	15.49	14.69	2.60	8.94	5.76	7.78	23.62	11.89	4.24	3.55	1.44	
	제주권	13.02	27.19	4.74	8.89	9.51	11.88	9.77	9.05	2.75	3.21	0.00	
지역2	대도시	10.84	17.32	8.38	12.79	3.32	5.81	20.53	13.96	2.64	4.26	0.15	31.230 (20)
	중소도시	13.36	15.42	5.39	16.28	3.12	5.26	19.92	14.52	1.60	5.04	0.07	
	농어촌	13.65	16.96	3.30	11.60	2.06	5.37	22.59	13.11	2.60	8.48	0.28	
주관적 소득계층	하층	14.34	14.41	7.53	15.96	2.45	5.57	23.52	9.58	0.78	5.86	0.00	43.367 (30)
	중하층	13.11	15.88	7.23	15.13	2.77	5.49	21.06	12.57	2.12	4.48	0.17	
	중간층	11.16	16.94	5.81	13.57	3.56	5.63	19.38	16.47	2.28	5.07	0.13	
	중상층(상층)	12.69	18.76	4.39	13.30	3.19	4.30	18.02	15.21	3.56	6.58	0.00	
월평균 근로소득	200만 원 미만	13.20	16.86	6.13	13.03	2.60	5.74	22.30	13.33	2.14	4.54	0.13	37.331 (40)
	200만 원대	11.03	16.09	5.57	15.47	3.02	3.97	21.32	14.02	2.83	6.54	0.13	
	300만 원대	13.20	18.26	6.47	15.98	2.98	5.76	18.57	13.25	2.20	3.33	0.00	
	400만 원대	13.01	14.45	8.20	14.35	3.97	5.89	16.80	15.69	1.09	6.54	0.00	
	500만 원 이상	9.65	13.18	8.24	14.54	4.59	7.31	17.88	18.19	1.27	4.97	0.18	
학력	중졸 이하	13.43	15.82	5.77	12.20	1.64	3.84	24.67	14.25	1.40	6.55	0.41	25.191 (20)
	고졸	12.45	18.01	6.45	13.52	3.02	5.50	19.63	13.31	2.25	5.68	0.17	
	대졸 이상	11.92	15.02	6.67	15.81	3.60	5.96	19.92	14.89	2.21	3.99	0.00	
경제활동 상태	상용직 임금근로자	12.47	15.88	7.39	15.56	3.07	5.57	18.55	14.64	1.89	4.98	0.00	69.011 (50)*
	임시, 일용직, 특고	12.22	19.03	6.07	12.98	2.36	5.50	23.51	10.05	2.35	5.47	0.45	
	고용주, 자영자	12.72	15.31	5.43	16.02	2.97	4.32	18.86	15.88	2.42	5.98	0.09	
	무급가족 종사자	11.23	9.82	2.57	10.55	3.78	8.58	22.59	17.67	0.67	11.40	1.14	
	실업자	11.72	16.17	9.93	12.51	7.97	5.55	18.57	13.12	2.19	2.25	0.00	
	비경제활동인구	12.09	17.20	5.60	12.79	2.50	6.08	23.26	14.00	2.25	4.10	0.12	
취업자 여부	취업자	12.46	16.08	6.49	15.10	2.95	5.31	19.59	14.30	2.07	5.52	0.14	15.714 (10)
	비취업자	12.02	17.01	6.41	12.74	3.52	5.98	22.39	13.84	2.24	3.76	0.10	
직업	관리자, 전문가	13.26	16.96	7.88	16.34	4.16	7.79	14.46	12.72	1.05	5.03	0.36	39.894 (30)
	사무, 서비스, 판매 종사자	11.45	15.60	7.01	15.45	3.07	5.37	19.73	15.19	2.12	4.92	0.10	
	숙련 및 기술직	15.28	18.45	3.36	11.89	2.30	4.27	20.58	13.48	2.05	8.16	0.18	
	단순노무 종사자	12.55	12.33	8.25	18.98	1.61	3.55	23.96	10.82	3.42	4.53	0.00	
직업안정성	정규직	12.39	16.14	7.40	15.49	3.24	5.71	17.95	14.90	1.78	4.99	0.00	14.240 (10)
	비정규직	12.53	18.30	6.94	13.81	2.08	4.56	24.21	9.84	2.56	4.77	0.41	
이념적 성향	보수적	10.70	16.12	5.50	16.02	2.08	4.82	20.94	15.24	2.26	6.26	0.06	16.495 (20)
	중도적	12.81	16.29	6.60	13.56	3.18	5.78	20.46	13.90	2.25	4.98	0.20	
	진보적	13.04	16.78	7.27	14.68	4.18	5.62	19.64	13.56	1.63	3.58	0.01	

〈부표 3-86〉 (Ⅲ. 사회갈등 인식과 경험) 현재 우리나라의 사회통합을 가장 저해하는 갈등 – 1+2순위

(단위: %)

전체		가난한 사람과 부유한 사람	경영자와 노동자	주택소유자와 비소유자	정규직과 비정규직	여성과 남성	고령자와 젊은이	진보와 보수	지역 간(수도권과 지방)	기존 주민과 이주민(이주노동자, 결혼이주여성 등)	대기업과 중소기업	2순위 없음
전체		32.37	26.97	11.16	24.86	5.73	8.39	62.47	18.18	2.92	6.82	0.12
성별	남성	32.63	26.51	10.33	25.80	5.64	7.62	62.64	18.60	2.70	7.42	0.10
	여성	32.10	27.45	12.01	23.89	5.82	9.19	62.30	17.74	3.15	6.20	0.15
연령	20대 이하	32.31	25.61	12.25	27.65	8.82	9.36	57.17	16.21	4.22	6.21	0.18
	30대	32.46	26.27	11.54	24.00	8.30	7.86	62.18	18.37	2.79	6.23	0.00
	40대	33.80	25.22	10.54	27.89	6.62	9.43	62.87	15.16	2.93	5.44	0.09
	50대	31.70	31.07	11.65	23.58	3.61	8.22	59.10	20.36	2.07	8.54	0.11
	60대 이상	31.79	26.29	10.23	22.23	2.99	7.40	68.83	19.94	2.83	7.26	0.21
세대	청년	32.43	25.36	12.20	25.30	8.84	8.92	58.78	17.70	3.98	6.38	0.11
	중년	32.25	27.59	10.79	26.17	4.95	8.25	62.98	17.45	2.55	6.91	0.11
	노년	32.74	27.51	10.67	18.83	3.08	7.98	67.33	21.95	2.44	7.27	0.19
지역1	수도권	32.03	26.11	14.11	24.55	6.05	10.30	61.70	17.52	2.53	5.00	0.10
	비수도권	32.73	27.89	8.04	25.19	5.40	6.37	63.29	18.87	3.33	8.75	0.15
권역	서울권	38.81	25.92	17.25	19.98	7.19	14.11	56.77	13.62	3.06	3.31	0.00
	경인권	28.13	26.22	12.30	27.17	5.39	8.11	64.54	19.77	2.23	5.97	0.16
	충청권	27.64	38.97	6.05	25.43	4.52	6.85	65.17	12.19	1.94	10.95	0.28
	전라권	47.30	23.14	8.52	21.46	4.05	4.65	53.42	26.33	3.02	8.11	0.00
	경북권	37.61	19.26	6.89	26.14	4.62	4.90	68.13	18.59	2.45	11.41	0.00
	경남권	24.91	27.76	10.36	27.84	5.26	6.10	66.09	20.15	4.68	6.85	0.00
	강원권	33.51	25.87	6.83	17.81	8.28	11.69	69.05	15.55	5.76	4.21	1.44
	제주권	21.79	38.89	5.74	29.42	23.66	16.78	37.87	15.91	2.81	7.14	0.00
지역2	대도시	34.60	28.55	12.28	21.78	6.36	8.47	61.80	17.35	3.28	5.37	0.15
	중소도시	29.47	25.47	10.72	27.88	5.42	8.30	63.99	19.00	2.40	7.29	0.07
	농어촌	38.17	27.91	8.17	22.53	4.44	8.54	57.06	17.54	4.17	11.21	0.28
주관적 소득계층	하층	43.71	26.13	11.68	24.34	3.37	9.47	54.12	17.22	0.96	9.00	0.00
	중하층	33.94	27.27	12.04	28.08	4.76	8.43	60.83	15.26	2.72	6.51	0.17
	중간층	28.94	26.97	10.72	22.71	6.83	8.44	65.04	20.42	3.30	6.49	0.13
	중상층(상층)	27.27	26.57	7.30	20.90	8.25	5.32	69.55	22.16	5.18	7.51	0.00
월평균 근로소득	200만 원 미만	33.39	27.70	9.83	23.22	4.82	9.04	63.78	18.22	3.40	6.45	0.13
	200만 원대	32.03	26.89	10.51	28.27	6.03	6.21	61.15	17.68	3.16	7.93	0.13
	300만 원대	31.21	29.03	11.36	26.49	5.88	9.32	61.79	16.85	2.79	5.28	0.00
	400만 원대	34.50	25.23	13.44	21.84	5.30	7.97	63.34	18.42	1.56	8.41	0.00
	500만 원 이상	29.39	22.18	15.44	23.36	8.39	9.58	60.70	21.59	2.08	7.10	0.18
학력	중졸 이하	37.68	27.56	9.49	20.40	2.99	6.60	65.38	19.41	1.40	8.68	0.41
	고졸	34.86	29.24	10.43	23.17	5.61	8.38	60.67	16.86	3.20	7.41	0.17
	대졸 이상	28.71	24.80	12.26	27.59	6.59	8.89	63.28	19.01	3.09	5.78	0.00
경제활동 상태	상용직 임금근로자	32.46	26.29	14.26	26.49	5.57	7.64	60.99	17.70	2.27	6.34	0.00
	임시, 일용직, 특고	34.49	32.89	9.43	24.18	6.43	7.60	60.38	14.00	3.00	7.14	0.45
	고용주, 자영자	32.60	25.10	9.34	24.98	5.71	7.57	62.64	19.98	3.40	8.58	0.09
	무급가족 종사자	33.39	17.57	9.25	21.49	5.27	8.98	64.24	18.77	2.59	17.30	1.14
	실업자	33.73	22.88	11.92	23.52	11.33	11.65	60.25	18.31	3.22	3.19	0.00
	비경제활동인구	30.58	28.38	8.56	23.12	4.41	9.83	66.10	19.49	3.49	5.91	0.12
취업자 여부	취업자	32.87	26.81	11.97	25.55	5.75	7.66	61.43	17.73	2.71	7.40	0.14
	비취업자	31.17	27.36	9.19	23.20	5.70	10.17	65.01	19.27	3.44	5.40	0.10
직업	관리자, 전문가	29.91	25.56	18.95	26.13	6.61	10.33	57.54	17.30	1.43	5.88	0.36
	사무, 서비스, 판매 종사자	32.24	26.54	11.60	25.78	6.54	7.68	61.74	18.22	2.84	6.73	0.10
	숙련 및 기술직	35.98	28.20	9.34	22.92	3.57	7.08	61.55	17.37	2.75	11.06	0.18
	단순노무 종사자	34.79	27.57	11.38	29.89	2.99	4.64	64.65	14.80	3.42	5.88	0.00
직업안정성	정규직	31.93	26.36	14.08	26.73	5.68	7.64	61.01	18.01	2.20	6.35	0.00
	비정규직	37.12	32.24	11.77	24.74	5.45	6.50	59.54	12.91	2.76	6.57	0.41
이념적 성향	보수적	27.43	26.94	9.08	27.00	4.73	7.87	67.01	18.93	3.05	7.90	0.06
	중도적	33.58	26.47	11.48	24.48	5.79	8.51	61.70	17.93	3.03	6.83	0.20
	진보적	35.12	28.30	12.80	23.30	6.78	8.68	59.08	17.92	2.49	5.51	0.01

〈부표 3-87〉 (Ⅲ. 사회갈등 인식과 경험) 갈등 체감 경로

(단위: %)

전체		갈등으로 인한 사건사고 보도	집회나 시위	온라인, 소셜미디어 상의 의견 대립	정치인들의 대립	주변(지인이나 가족)의 의견 충돌	X^2(df)
전체		37.25	16.33	11.88	30.45	4.10	
성별	남성	33.87	16.87	12.82	32.54	3.90	12.717(4)*
	여성	40.72	15.77	10.90	28.30	4.30	
연령	20대 이하	34.81	16.08	24.19	21.76	3.17	221.153(16)***
	30대	37.18	17.33	18.34	23.39	3.76	
	40대	37.90	18.13	9.89	30.65	3.43	
	50대	37.20	13.24	8.15	36.38	5.04	
	60대 이상	38.49	17.02	3.83	35.97	4.69	
세대	청년	35.77	16.35	22.41	22.05	3.42	178.644(8)***
	중년	38.07	15.49	9.07	33.17	4.20	
	노년	36.74	19.59	3.49	35.23	4.96	
지역1	수도권	35.38	19.77	13.93	28.12	2.81	62.691(4)***
	비수도권	39.22	12.69	9.71	32.92	5.46	
권역	서울권	44.18	23.93	14.83	14.59	2.47	216.309(28)***
	경인권	30.31	17.38	13.41	35.90	3.00	
	충청권	37.75	13.92	14.62	27.12	6.59	
	전라권	31.04	16.09	7.17	40.77	4.93	
	경북권	43.86	11.77	8.62	26.15	9.60	
	경남권	43.23	10.49	8.10	35.86	2.32	
	강원권	40.10	8.79	9.85	37.86	3.40	
	제주권	28.28	18.66	13.04	29.94	10.09	
지역2	대도시	40.02	19.47	11.98	24.78	3.75	29.030(8)***
	중소도시	35.30	14.44	12.04	33.84	4.38	
	농어촌	34.89	11.86	10.43	38.64	4.17	
주관적 소득계층	하층	35.00	20.60	8.01	34.52	1.86	38.659(12)***
	중하층	39.49	17.10	9.35	30.29	3.78	
	중간층	36.14	15.08	14.36	29.50	4.92	
	중상층(상층)	35.04	12.68	16.85	31.60	3.83	
월평균 근로소득	200만 원 미만	38.63	16.88	9.62	30.63	4.24	24.858(16)
	200만 원대	39.00	13.70	13.57	30.11	3.62	
	300만 원대	36.80	17.58	13.82	27.90	3.90	
	400만 원대	31.84	21.16	13.23	28.53	5.23	
	500만 원 이상	33.82	13.22	11.81	37.20	3.95	
학력	중졸 이하	37.42	17.79	2.51	37.49	4.79	62.923(8)***
	고졸	39.28	16.71	11.15	29.16	3.69	
	대졸 이상	35.39	15.59	15.09	29.67	4.27	
경제활동 상태	상용직 임금근로자	35.41	16.25	15.24	29.68	3.42	44.632(20)**
	임시, 일용직, 특고	40.05	13.99	12.18	29.93	3.84	
	고용주, 자영자	37.71	14.76	8.43	33.55	5.55	
	무급가족 종사자	36.64	6.83	3.88	49.17	3.47	
	실업자	37.26	23.20	10.05	25.26	4.24	
	비경제활동인구	38.43	18.15	10.31	28.96	4.15	
취업자 여부	취업자	36.85	15.19	12.54	31.35	4.07	7.259(4)
	비취업자	38.21	19.09	10.26	28.27	4.17	
직업	관리자, 전문가	30.22	14.69	15.20	35.11	4.78	20.691(12)
	사무, 서비스, 판매 종사자	37.71	16.03	13.18	29.01	4.07	
	숙련 및 기술직	34.13	11.92	11.60	38.24	4.10	
	단순노무 종사자	47.52	17.37	4.79	27.51	2.80	
직업안정성	정규직	34.29	17.04	15.60	29.75	3.32	9.585(4)*
	비정규직	42.88	11.78	11.42	30.01	3.92	
이념적 성향	보수적	38.58	16.20	7.28	32.63	5.30	21.290(8)**
	중도적	36.94	16.51	12.40	30.17	3.98	
	진보적	36.44	16.02	15.98	28.58	2.98	

〈부표 3-88〉 (Ⅲ. 사회갈등 인식과 경험) 우리 사회갈등 유발 주요 원인 – 1순위

(단위: %)

전체		사회계층 간 이동성 단절	미래 삶의 불확실성 심화	미디어(SNS)의 발달로 인한 가짜뉴스 전파	혐오와 차별의 정서 확산	사회지도층의 도덕적 책임 부족	상호 간의 신뢰 부족	이기적 집단주의의 팽배	X^2(df)
전체		23.22	25.65	10.79	10.14	17.09	8.54	4.58	
성별	남성	22.13	27.00	10.53	9.38	17.71	8.59	4.66	7.704(6)
	여성	24.36	24.26	11.05	10.91	16.46	8.48	4.49	
연령	20대 이하	24.55	25.10	13.83	12.19	13.42	7.94	2.97	43.363 (24)**
	30대	23.91	27.09	10.43	10.44	15.30	6.67	6.16	
	40대	24.17	27.25	9.80	9.70	15.77	9.16	4.15	
	50대	22.70	25.30	10.79	9.78	17.70	8.50	5.24	
	60대 이상	21.56	24.08	9.72	9.17	21.34	9.73	4.39	
세대	청년	24.75	26.00	12.06	11.27	13.98	7.74	4.21	27.492 (12)**
	중년	23.30	26.03	10.39	9.39	17.41	8.75	4.74	
	노년	20.11	23.48	9.98	10.99	21.65	9.17	4.62	
지역1	수도권	25.58	25.37	10.38	10.70	14.83	8.62	4.52	22.794(6)**
	비수도권	20.73	25.94	11.22	9.54	19.49	8.44	4.64	
권역	서울권	35.51	24.22	9.90	5.16	12.14	9.74	3.34	288.252 (42)***
	경인권	19.86	26.03	10.66	13.89	16.38	7.98	5.20	
	충청권	18.15	27.53	13.10	7.81	21.50	6.11	5.79	
	전라권	31.78	15.51	8.74	7.75	23.99	9.84	2.38	
	경북권	17.73	27.55	10.17	9.23	19.20	8.53	7.59	
	경남권	18.52	31.32	11.21	12.53	16.30	7.37	2.74	
	강원권	21.71	24.01	11.52	6.47	15.15	14.41	6.72	
	제주권	7.73	18.52	20.55	11.84	18.58	16.22	6.56	
지역2	대도시	27.54	27.13	11.52	9.01	13.88	7.50	3.42	87.374 (12)***
	중소도시	20.42	25.41	10.00	10.93	18.90	9.10	5.24	
	농어촌	18.26	19.76	11.78	11.06	22.41	10.33	6.39	
주관적 소득계층	하층	19.35	29.22	10.84	8.84	15.32	12.02	4.39	32.734(18)*
	중하층	24.40	24.81	10.12	10.75	16.91	8.77	4.25	
	중간층	23.10	25.95	11.37	9.94	17.40	7.92	4.32	
	중상층(상층)	23.67	21.58	10.52	10.07	19.46	4.92	9.76	
월평균 근로소득	200만 원 미만	24.40	26.60	9.97	9.08	16.52	9.33	4.10	30.460(24)
	200만 원대	19.01	25.11	11.41	14.29	17.52	8.27	4.39	
	300만 원대	25.54	22.31	11.31	9.43	17.57	7.38	6.47	
	400만 원대	21.16	32.81	11.53	6.88	16.67	7.84	3.11	
	500만 원 이상	25.98	22.46	10.66	9.05	18.06	8.93	4.86	
학력	중졸 이하	19.50	25.50	9.68	8.82	21.39	10.59	4.51	18.437(12)
	고졸	24.40	25.90	10.67	9.45	16.72	8.21	4.66	
	대졸 이상	23.20	25.46	11.20	11.10	16.25	8.26	4.52	
경제활동 상태	상용직 임금근로자	23.78	24.56	12.31	9.48	16.46	8.79	4.62	56.438 (30)**
	임시, 일용직, 특고	18.17	25.65	10.50	14.89	16.70	9.95	4.15	
	고용주, 자영자	23.09	25.08	8.62	10.02	20.73	6.61	5.86	
	무급가족 종사자	19.89	24.85	9.52	7.41	22.50	14.06	1.77	
	실업자	22.37	29.38	13.14	9.82	11.15	10.60	3.54	
	비경제활동인구	25.48	27.04	9.85	9.20	16.24	8.02	4.17	
취업자 여부	취업자	22.53	24.89	10.92	10.47	17.84	8.55	4.79	4.208(6)
	비취업자	24.90	27.47	10.46	9.32	15.29	8.50	4.05	
직업	관리자, 전문가	22.79	25.69	12.22	7.67	19.36	7.85	4.42	21.223(18)
	사무, 서비스, 판매 종사자	24.48	24.67	11.26	10.54	15.38	8.78	4.89	
	숙련 및 기술직	18.42	23.47	10.04	10.57	23.56	8.09	5.86	
	단순노무 종사자	15.50	29.72	8.11	14.26	22.11	8.82	1.48	
직업안정성	정규직	23.35	25.05	12.00	9.74	16.01	9.12	4.72	5.844(6)
	비정규직	20.50	23.99	11.34	13.22	18.27	9.21	3.47	
이념적 성향	보수적	19.78	25.60	10.45	11.05	17.64	9.93	5.54	14.116(12)
	중도적	25.36	25.22	10.50	9.63	16.84	8.29	4.15	
	진보적	21.83	26.79	11.92	10.35	17.09	7.51	4.51	

〈부표 3-89〉 (Ⅲ. 사회갈등 인식과 경험) 우리 사회갈등 유발 주요 원인 - 2순위

(단위: %)

전체		사회계층 간 이동성 단절	미래 삶의 불확실성 심화	미디어(SNS)의 발달로 인한 가짜뉴스 전파	혐오와 차별의 정서 확산	사회지도층의 도덕적 책임 부족	상호 간의 신뢰 부족	이기적 집단주의의 팽배	2순위 없음	X^2(df)
전체		11.51	19.30	12.86	14.24	14.50	16.81	10.48	0.29	
성별	남성	12.55	19.39	13.35	13.56	14.36	15.25	11.45	0.11	8.656(7)
	여성	10.43	19.22	12.36	14.95	14.65	18.43	9.47	0.49	
연령	20대 이하	12.66	19.56	13.43	15.71	12.36	15.40	10.83	0.05	42.690 (28)*
	30대	11.44	17.64	14.73	17.97	12.58	16.02	9.56	0.05	
	40대	11.59	18.84	14.94	14.77	13.27	15.95	9.66	0.97	
	50대	10.09	19.88	10.25	11.83	17.08	18.53	12.10	0.24	
	60대 이상	11.89	20.12	11.79	12.37	16.04	17.53	10.12	0.14	
세대	청년	11.95	19.25	12.99	16.37	12.45	16.48	10.47	0.03	22.609 (14)
	중년	11.66	19.33	13.30	13.75	14.29	16.55	10.64	0.49	
	노년	10.08	19.31	10.88	12.26	19.15	18.48	9.85	0.00	
지역1	수도권	11.62	20.05	13.92	15.12	12.00	16.55	10.40	0.35	26.012 (7)**
	비수도권	11.39	18.51	11.74	13.32	17.15	17.10	10.55	0.23	
권역	서울권	12.76	23.76	19.01	14.79	5.93	13.92	9.83	0.00	172.366 (49)***
	경인권	10.96	17.92	10.99	15.30	15.49	18.06	10.73	0.55	
	충청권	8.56	17.27	15.66	13.37	16.09	17.07	11.45	0.52	
	전라권	7.58	16.94	8.68	13.86	21.36	21.65	9.78	0.15	
	경북권	13.04	17.17	8.45	12.34	18.58	18.03	12.37	0.00	
	경남권	14.74	22.13	13.59	13.48	14.76	14.08	7.05	0.15	
	강원권	10.84	13.31	11.10	13.45	13.92	16.18	20.79	0.40	
	제주권	13.24	20.37	5.44	14.03	19.83	14.03	12.40	0.66	
지역2	대도시	11.96	20.87	16.01	15.43	11.79	15.24	8.59	0.12	61.758 (14)***
	중소도시	11.77	18.19	10.03	13.52	16.55	17.86	11.63	0.45	
	농어촌	7.79	18.08	13.76	12.57	16.00	18.46	13.07	0.27	
주관적 소득계층	하층	10.39	23.26	13.97	12.62	16.68	13.81	9.28	0.00	29.176 (21)
	중하층	12.58	19.68	11.70	14.54	14.70	16.03	10.07	0.71	
	중간층	11.33	18.31	13.26	13.79	14.02	17.95	11.30	0.05	
	중상층(상층)	7.33	17.00	15.70	19.54	12.81	18.97	8.66	0.00	
월평균 근로소득	200만 원 미만	11.78	21.16	11.62	13.06	14.60	17.90	9.76	0.14	26.983 (28)
	200만 원대	10.92	15.97	12.27	16.94	15.80	17.74	10.27	0.09	
	300만 원대	11.83	18.36	14.12	16.78	13.55	13.80	11.55	0.00	
	400만 원대	11.71	21.46	15.00	12.42	13.94	14.51	8.96	2.01	
	500만 원 이상	11.07	19.47	14.60	9.79	13.54	18.04	13.26	0.23	
학력	중졸 이하	10.08	19.83	9.37	10.60	19.34	19.79	10.71	0.28	20.239 (14)
	고졸	13.07	19.28	11.96	15.25	13.32	17.45	9.52	0.15	
	대졸 이상	10.51	19.18	14.61	14.34	14.23	15.43	11.27	0.43	
경제활동 상태	상용직 임금근로자	12.21	17.90	13.33	15.23	14.69	15.06	11.05	0.54	28.188 (35)
	임시, 일용직, 특고	10.66	20.39	13.97	15.48	13.42	17.18	8.73	0.17	
	고용주, 자영자	10.80	19.15	12.30	14.24	14.94	18.28	10.17	0.12	
	무급가족 종사자	14.62	15.16	5.93	13.13	17.40	18.75	15.01	0.00	
	실업자	14.58	23.33	13.31	8.57	10.34	16.13	13.51	0.21	
	비경제활동인구	10.41	20.56	12.51	13.45	15.10	18.21	9.60	0.15	
취업자 여부	취업자	11.64	18.57	12.94	14.94	14.62	16.40	10.54	0.35	3.824(7)
	비취업자	11.19	21.07	12.66	12.54	14.21	17.82	10.33	0.17	
직업	관리자, 전문가	8.60	19.69	14.15	11.27	14.93	18.79	12.56	0.00	31.000 (21)
	사무, 서비스, 판매 종사자	11.33	17.91	13.34	16.49	14.19	15.78	10.54	0.43	
	숙련 및 기술직	13.51	21.07	11.74	11.09	15.49	15.92	10.79	0.39	
	단순노무 종사자	14.23	15.84	10.62	17.51	15.71	19.63	6.46	0.00	
직업안정성	정규직	12.16	17.14	13.70	14.24	15.19	15.43	11.55	0.59	7.281(7)
	비정규직	11.11	22.94	13.46	18.50	12.29	14.39	7.16	0.15	
이념적 성향	보수적	10.99	16.48	12.56	16.25	12.74	18.87	12.02	0.09	17.527 (14)
	중도적	12.04	21.31	12.69	13.27	15.21	15.61	9.75	0.12	
	진보적	10.75	17.51	13.64	14.36	14.78	17.45	10.53	0.99	

〈부표 3-90〉 (Ⅲ. 사회갈등 인식과 경험) 우리 사회갈등 유발 주요 원인 – 1+2순위

(단위: %)

전체		사회계층 간 이동성 단절	미래 삶의 불확실성 심화	미디어(SNS)의 발달로 인한 가짜뉴스 전파	혐오와 차별의 정서 확산	사회지도층의 도덕적 책임 부족	상호 간의 신뢰 부족	이기적 집단주의의 팽배	2순위 없음
전체		34.73	44.95	23.65	24.38	31.60	25.35	15.05	0.29
성별	남성	34.67	46.38	23.88	22.94	32.07	23.84	16.12	0.11
	여성	34.79	43.47	23.41	25.86	31.12	26.90	13.96	0.49
연령	20대 이하	37.21	44.66	27.26	27.90	25.77	23.35	13.80	0.05
	30대	35.35	44.73	25.17	28.41	27.88	22.69	15.72	0.05
	40대	35.77	46.09	24.74	24.48	29.05	25.11	13.81	0.97
	50대	32.79	45.18	21.04	21.60	34.78	27.03	17.34	0.24
	60대 이상	33.45	44.20	21.50	21.54	37.39	27.27	14.52	0.14
세대	청년	36.69	45.25	25.05	27.64	26.43	24.22	14.68	0.03
	중년	34.96	45.35	23.69	23.14	31.70	25.30	15.38	0.49
	노년	30.18	42.80	20.86	23.24	40.80	27.65	14.47	0.00
지역1	수도권	37.20	45.42	24.30	25.82	26.82	25.17	14.92	0.35
	비수도권	32.12	44.45	22.96	22.86	36.64	25.54	15.19	0.23
권역	서울권	48.27	47.99	28.90	19.95	18.07	23.66	13.17	0.00
	경인권	30.82	43.95	21.65	29.19	31.86	26.04	15.93	0.55
	충청권	26.72	44.80	28.76	21.18	37.59	23.18	17.25	0.52
	전라권	39.36	32.45	17.42	21.61	45.35	31.49	12.16	0.15
	경북권	30.78	44.72	18.63	21.57	37.78	26.56	19.96	0.00
	경남권	33.26	53.45	24.80	26.02	31.06	21.46	9.80	0.15
	강원권	32.55	37.32	22.62	19.92	29.08	30.60	27.50	0.40
	제주권	20.97	38.89	25.99	25.87	38.41	30.26	18.96	0.66
지역2	대도시	39.50	47.99	27.53	24.44	25.67	22.75	12.01	0.12
	중소도시	32.19	43.60	20.03	24.45	35.45	26.96	16.88	0.45
	농어촌	26.05	37.85	25.53	23.63	38.41	28.79	19.47	0.27
주관적 소득계층	하층	29.74	52.48	24.81	21.46	32.00	25.83	13.68	0.00
	중하층	36.98	44.49	21.81	25.28	31.61	24.79	14.33	0.71
	중간층	34.43	44.26	24.63	23.73	31.42	25.86	15.62	0.05
	중상층(상층)	31.01	38.58	26.22	29.61	32.27	23.89	18.42	0.00
월평균 근로소득	200만 원 미만	36.18	47.76	21.59	22.14	31.12	27.22	13.85	0.14
	200만 원대	29.94	41.08	23.68	31.24	33.32	26.01	14.65	0.09
	300만 원대	37.37	40.67	25.43	26.21	31.12	21.18	18.02	0.00
	400만 원대	32.87	54.27	26.53	19.29	30.61	22.35	12.07	2.01
	500만 원 이상	37.05	41.92	25.25	18.84	31.61	26.97	18.12	0.23
학력	중졸 이하	29.59	45.33	19.05	19.43	40.73	30.38	15.22	0.28
	고졸	37.47	45.18	22.63	24.71	30.03	25.65	14.18	0.15
	대졸 이상	33.71	44.64	25.81	25.45	30.48	23.70	15.79	0.43
경제활동 상태	상용직 임금근로자	35.98	42.46	25.64	24.72	31.15	23.85	15.67	0.54
	임시, 일용직, 특고	28.82	46.04	24.47	30.37	30.12	27.13	12.89	0.17
	고용주, 자영자	33.89	44.23	20.92	24.26	35.67	24.88	16.02	0.12
	무급가족 종사자	34.51	40.01	15.46	20.54	39.90	32.81	16.78	0.00
	실업자	36.96	52.71	26.45	18.40	21.49	26.73	17.05	0.21
	비경제활동인구	35.89	47.59	22.36	22.65	31.34	26.23	13.77	0.15
취업자 여부	취업자	34.17	43.47	23.86	25.42	32.46	24.95	15.33	0.35
	비취업자	36.09	48.55	23.12	21.86	29.50	26.32	14.38	0.17
직업	관리자, 전문가	31.38	45.39	26.38	18.94	34.29	26.64	16.99	0.00
	사무, 서비스, 판매 종사자	35.81	42.58	24.59	27.03	29.57	24.56	15.42	0.43
	숙련 및 기술직	31.92	44.53	21.78	21.65	39.05	24.02	16.64	0.39
	단순노무 종사자	29.72	45.56	18.73	31.76	37.83	28.45	7.94	0.00
직업안정성	정규직	35.51	42.19	25.71	23.98	31.20	24.55	16.27	0.59
	비정규직	31.60	46.93	24.80	31.72	30.56	23.60	10.64	0.15
이념적 성향	보수적	30.77	42.08	23.01	27.30	30.39	28.80	17.56	0.09
	중도적	37.40	46.53	23.19	22.90	32.05	23.90	13.90	0.12
	진보적	32.58	44.30	25.56	24.71	31.87	24.96	15.04	0.99

〈부표 3-91〉 (Ⅲ. 사회갈등 인식과 경험) 한국 사회갈등 전망

(단위: %)

전체		지금보다 심각해질 것이다	지금과 비슷한 수준일 것이다	지금보다 나아질 것이다	X^2(df)
전체		28.25	65.09	6.66	
성별	남성	29.46	63.62	6.92	3.537(2)
	여성	27.00	66.62	6.39	
연령	20대 이하	26.49	66.60	6.90	12.694(8)
	30대	31.38	64.28	4.34	
	40대	28.38	64.49	7.13	
	50대	28.87	63.98	7.16	
	60대 이상	26.73	66.03	7.24	
세대	청년	28.30	65.31	6.39	1.122(4)
	중년	27.88	65.08	7.04	
	노년	29.62	64.74	5.64	
지역1	수도권	27.34	65.47	7.18	2.013(2)
	비수도권	29.20	64.70	6.10	
권역	서울권	20.38	72.91	6.71	95.251(14)***
	경인권	31.35	61.20	7.45	
	충청권	28.33	68.99	2.68	
	전라권	28.37	66.11	5.52	
	경북권	29.97	62.43	7.60	
	경남권	30.38	62.12	7.50	
	강원권	28.72	68.37	2.91	
	제주권	24.42	56.35	19.23	
지역2	대도시	24.73	69.97	5.30	45.017(4)***
	중소도시	30.25	61.64	8.11	
	농어촌	33.93	61.15	4.91	
주관적 소득계층	하층	39.00	54.94	6.05	57.947(6)***
	중하층	29.85	65.06	5.09	
	중간층	24.10	68.34	7.57	
	중상층(상층)	30.65	57.71	11.64	
월평균 근로소득	200만 원 미만	28.87	64.99	6.14	9.406(8)
	200만 원대	28.41	66.15	5.44	
	300만 원대	28.21	65.32	6.46	
	400만 원대	24.16	64.05	11.78	
	500만 원 이상	29.39	63.90	6.71	
학력	중졸 이하	29.88	65.61	4.51	9.015(4)
	고졸	27.43	66.33	6.24	
	대졸 이상	28.53	63.86	7.62	
경제활동 상태	상용직 임금근로자	28.03	65.47	6.51	15.139(10)
	임시, 일용직, 특고	27.51	67.47	5.02	
	고용주, 자영자	27.48	64.38	8.14	
	무급가족 종사자	40.79	56.74	2.47	
	실업자	32.69	62.13	5.19	
	비경제활동인구	27.46	65.32	7.22	
취업자 여부	취업자	28.17	65.25	6.58	1.845(2)
	비취업자	28.44	64.72	6.84	
직업	관리자, 전문가	30.69	62.36	6.95	8.567(6)
	사무, 서비스, 판매 종사자	27.39	66.23	6.38	
	숙련 및 기술직	29.94	62.20	7.86	
	단순노무 종사자	26.34	69.48	4.18	
직업안정성	정규직	28.57	64.76	6.67	1.619(2)
	비정규직	26.30	68.88	4.82	
이념적 성향	보수적	29.40	63.25	7.35	6.520(4)
	중도적	27.09	66.54	6.37	
	진보적	29.85	63.59	6.57	

〈부표 3-92〉 (Ⅲ. 사회갈등 인식과 경험) 집단 간 갈등 전망 (1) 가난한 사람과 부유한 사람

(단위: %)

전체		매우 심해질 것이다	대체로 심해질 것이다	별로 심하지 않을 것이다	전혀 심하지 않을 것이다	X^2(df)
전체		14.40	65.55	19.97	0.08	
성별	남성	15.83	65.87	18.23	0.07	4.627(3)
	여성	12.92	65.22	21.77	0.09	
연령	20대 이하	15.80	63.18	21.02	0.00	19.259(12)
	30대	16.40	64.77	18.83	0.00	
	40대	14.05	70.06	15.89	0.00	
	50대	12.97	65.73	21.19	0.11	
	60대 이상	13.57	64.01	22.20	0.22	
세대	청년	15.66	63.50	20.84	0.00	10.714(6)
	중년	13.98	67.43	18.55	0.04	
	노년	13.70	61.89	24.03	0.37	
지역1	수도권	13.80	67.88	18.32	0.00	5.777(3)
	비수도권	15.02	63.10	21.72	0.16	
권역	서울권	14.05	70.17	15.78	0.00	75.869(21)***
	경인권	13.67	66.55	19.78	0.00	
	충청권	15.22	62.73	22.05	0.00	
	전라권	23.08	62.71	13.97	0.25	
	경북권	14.43	62.37	22.95	0.25	
	경남권	10.58	65.20	24.02	0.20	
	강원권	13.01	64.48	22.52	0.00	
	제주권	15.09	46.86	38.05	0.00	
지역2	대도시	17.12	63.24	19.57	0.07	10.769(6)
	중소도시	12.18	67.68	20.07	0.08	
	농어촌	13.84	64.63	21.41	0.12	
주관적 소득계층	하층	23.68	61.85	14.47	0.00	23.199(9)**
	중하층	15.02	66.47	18.42	0.10	
	중간층	11.90	66.55	21.47	0.09	
	중상층(상층)	12.46	57.46	30.07	0.00	
월평균 근로소득	200만 원 미만	12.86	65.45	21.58	0.11	22.213(12)*
	200만 원대	20.05	61.24	18.60	0.11	
	300만 원대	14.90	67.10	17.95	0.05	
	400만 원대	10.92	68.79	20.28	0.00	
	500만 원 이상	9.67	70.16	20.17	0.00	
학력	중졸 이하	15.39	63.08	21.10	0.43	4.897(6)
	고졸	14.46	65.10	20.41	0.03	
	대졸 이상	14.07	66.63	19.28	0.02	
경제활동 상태	상용직 임금근로자	14.29	66.93	18.76	0.03	17.090(15)
	임시, 일용직, 특고	19.67	62.22	17.86	0.25	
	고용주, 자영자	15.47	65.07	19.33	0.13	
	무급가족 종사자	9.07	69.02	21.91	0.00	
	실업자	15.66	63.09	21.25	0.00	
	비경제활동인구	11.25	65.68	23.01	0.06	
취업자 여부	취업자	15.36	65.70	18.86	0.09	12.259(3)**
	비취업자	12.07	65.20	22.68	0.05	
직업	관리자, 전문가	14.89	68.97	16.01	0.13	11.522(9)
	사무, 서비스, 판매 종사자	14.29	65.92	19.79	0.00	
	숙련 및 기술직	17.63	64.58	17.61	0.18	
	단순노무 종사자	19.71	61.34	18.31	0.64	
직업안정성	정규직	13.79	66.84	19.35	0.03	5.991(3)
	비정규직	19.90	63.20	16.67	0.23	
이념적 성향	보수적	13.77	64.26	21.75	0.22	9.188(6)
	중도적	14.11	65.57	20.30	0.02	
	진보적	15.86	67.03	17.04	0.06	

〈부표 3-93〉 (Ⅲ. 사회갈등 인식과 경험) 집단 간 갈등 전망 (2) 경영자와 노동자

(단위: %)

전체		매우 심해질 것이다	대체로 심해질 것이다	별로 심하지 않을 것이다	전혀 심하지 않을 것이다	X^2(df)
전체		11.79	64.05	23.86	0.30	
성별	남성	12.81	64.65	22.28	0.26	3.716(3)
	여성	10.74	63.42	25.50	0.33	
연령	20대 이하	11.82	61.91	26.25	0.01	16.933(12)
	30대	12.81	63.61	23.56	0.02	
	40대	12.43	67.49	20.08	0.00	
	50대	10.53	64.38	24.48	0.62	
	60대 이상	11.66	62.82	24.89	0.63	
세대	청년	12.46	62.27	25.25	0.02	7.782(6)
	중년	11.70	65.68	22.37	0.25	
	노년	10.95	60.84	27.24	0.97	
지역1	수도권	10.16	67.04	22.43	0.38	11.742(3)**
	비수도권	13.52	60.88	25.38	0.21	
권역	서울권	9.82	65.18	24.75	0.25	73.674(21)****
	경인권	10.35	68.11	21.09	0.45	
	충청권	15.15	60.14	24.69	0.02	
	전라권	12.60	69.77	17.13	0.50	
	경북권	10.03	61.58	28.12	0.28	
	경남권	14.80	56.62	28.40	0.18	
	강원권	11.72	61.53	26.75	0.00	
	제주권	21.81	45.01	33.19	0.00	
지역2	대도시	12.16	62.10	25.48	0.26	8.123(6)
	중소도시	11.46	65.77	22.47	0.30	
	농어촌	11.95	63.67	23.96	0.42	
주관적 소득계층	하층	13.70	67.39	18.92	0.00	31.295(9)****
	중하층	13.05	65.05	21.78	0.12	
	중간층	10.45	62.52	26.60	0.43	
	중상층(상층)	10.37	63.10	25.51	1.02	
월평균 근로소득	200만 원 미만	12.00	64.62	23.02	0.36	10.966(12)
	200만 원대	12.78	65.34	21.78	0.10	
	300만 원대	12.21	63.23	24.09	0.46	
	400만 원대	10.24	62.35	27.17	0.24	
	500만 원 이상	9.12	62.45	28.20	0.24	
학력	중졸 이하	13.48	59.61	26.37	0.55	3.979(6)
	고졸	12.06	64.57	23.16	0.22	
	대졸 이상	11.10	64.80	23.80	0.30	
경제활동 상태	상용직 임금근로자	11.66	64.17	23.87	0.30	14.732(15)
	임시, 일용직, 특고	11.24	67.63	20.91	0.22	
	고용주, 자영자	13.54	60.28	25.97	0.21	
	무급가족 종사자	14.54	57.89	26.32	1.25	
	실업자	11.81	68.52	19.66	0.00	
	비경제활동인구	10.63	64.61	24.39	0.37	
취업자 여부	취업자	12.18	63.51	24.01	0.29	3.386(3)
	비취업자	10.85	65.34	23.51	0.30	
직업	관리자, 전문가	9.27	67.94	22.63	0.15	10.744(9)
	사무, 서비스, 판매 종사자	12.28	61.59	25.81	0.32	
	숙련 및 기술직	12.81	65.95	21.04	0.19	
	단순노무 종사자	14.33	67.29	17.83	0.55	
직업안정성	정규직	11.68	63.78	24.21	0.33	3.896(3)
	비정규직	11.42	67.23	21.15	0.20	
이념적 성향	보수적	13.14	60.85	25.52	0.50	11.681(6)
	중도적	10.92	63.82	25.01	0.24	
	진보적	12.42	68.42	18.96	0.19	

〈부표 3-94〉 (Ⅲ. 사회갈등 인식과 경험) 집단 간 갈등 전망 (3) 주택소유자와 비소유자

(단위: %)

전체		매우 심해질 것이다	대체로 심해질 것이다	별로 심하지 않을 것이다	전혀 심하지 않을 것이다	X^2(df)
전체		10.26	48.25	39.48	2.01	
성별	남성	10.21	48.51	39.10	2.18	2.293(3)
	여성	10.31	47.98	39.87	1.84	
연령	20대 이하	9.12	51.69	37.84	1.35	24.814(12)*
	30대	13.08	48.73	36.07	2.12	
	40대	10.51	51.98	36.54	0.96	
	50대	9.35	45.86	42.04	2.76	
	60대 이상	9.71	44.68	43.03	2.58	
세대	청년	10.70	51.20	36.24	1.86	13.332(6)*
	중년	10.06	48.47	39.62	1.85	
	노년	10.22	41.93	44.93	2.92	
지역1	수도권	12.30	50.08	36.11	1.50	19.660(3)****
	비수도권	8.10	46.32	43.04	2.55	
권역	서울권	15.35	52.80	31.39	0.46	141.154(21)****
	경인권	10.55	48.51	38.83	2.11	
	충청권	7.70	49.01	41.44	1.85	
	전라권	11.13	45.94	38.01	4.92	
	경북권	6.52	43.13	46.90	3.44	
	경남권	5.94	50.51	42.00	1.54	
	강원권	8.96	34.88	55.32	0.84	
	제주권	24.02	27.39	48.59	0.00	
지역2	대도시	11.28	50.25	37.29	1.18	28.253(6)****
	중소도시	9.99	47.90	39.95	2.16	
	농어촌	6.85	40.50	47.47	5.17	
주관적 소득계층	하층	12.48	49.31	35.22	2.99	20.764(9)*
	중하층	10.77	50.60	37.03	1.60	
	중간층	9.45	45.97	42.45	2.14	
	중상층(상층)	9.01	48.85	40.23	1.91	
월평균 근로소득	200만 원 미만	9.85	47.40	40.93	1.82	13.340(12)
	200만 원대	12.32	47.63	37.74	2.31	
	300만 원대	10.34	49.10	39.24	1.33	
	400만 원대	9.78	47.99	40.17	2.06	
	500만 원 이상	7.08	52.18	37.43	3.31	
학력	중졸 이하	7.57	46.30	43.19	2.94	9.707(6)
	고졸	10.88	47.13	40.26	1.73	
	대졸 이상	10.44	49.78	37.77	2.01	
경제활동 상태	상용직 임금근로자	11.25	49.78	37.02	1.96	22.938(15)
	임시, 일용직, 특고	12.48	47.28	39.04	1.20	
	고용주, 자영자	9.57	46.18	41.45	2.80	
	무급가족 종사자	3.98	37.82	55.31	2.89	
	실업자	6.18	54.73	37.86	1.23	
	비경제활동인구	9.64	47.44	40.96	1.96	
취업자 여부	취업자	10.78	48.03	39.11	2.09	3.699(3)
	비취업자	8.99	48.80	40.38	1.83	
직업	관리자, 전문가	11.91	49.17	36.80	2.12	14.000(9)
	사무, 서비스, 판매 종사자	10.79	48.90	38.47	1.83	
	숙련 및 기술직	9.22	42.94	44.97	2.87	
	단순노무 종사자	13.29	52.37	32.14	2.20	
직업안정성	정규직	11.47	49.37	37.15	2.01	4.326(3)
	비정규직	12.07	47.87	38.85	1.21	
이념적 성향	보수적	9.81	46.03	41.43	2.73	5.978(6)
	중도적	9.64	48.58	39.99	1.79	
	진보적	12.38	50.05	35.85	1.72	

〈부표 3-95〉 (Ⅲ. 사회갈등 인식과 경험) 집단 간 갈등 전망 (4) 정규직과 비정규직

(단위: %)

전체		매우 심해질 것이다	대체로 심해질 것이다	별로 심하지 않을 것이다	전혀 심하지 않을 것이다	X^2(df)
전체		17.34	56.09	25.90	0.67	
성별	남성	19.29	54.06	25.88	0.77	11.507(3)**
	여성	15.33	58.17	25.92	0.57	
연령	20대 이하	17.38	55.57	26.19	0.86	19.161(12)
	30대	20.99	56.89	21.69	0.43	
	40대	16.55	55.65	27.04	0.76	
	50대	18.03	55.83	25.83	0.31	
	60대 이상	14.91	56.46	27.68	0.95	
세대	청년	19.23	55.46	24.51	0.81	6.167(6)
	중년	17.24	56.42	25.92	0.42	
	노년	14.25	55.92	28.40	1.43	
지역1	수도권	16.69	58.63	24.10	0.57	15.864(3)**
	비수도권	18.03	53.39	27.80	0.78	
권역	서울권	14.94	64.32	20.49	0.25	70.994(21)***
	경인권	17.70	55.36	26.18	0.76	
	충청권	20.08	50.93	28.48	0.51	
	전라권	16.00	56.85	25.42	1.73	
	경북권	19.04	52.96	26.79	1.21	
	경남권	17.54	54.14	28.14	0.18	
	강원권	12.06	57.33	29.89	0.72	
	제주권	27.13	34.56	38.31	0.00	
지역2	대도시	14.86	61.13	23.50	0.51	24.664(6)***
	중소도시	19.27	53.01	26.97	0.75	
	농어촌	18.34	49.14	31.48	1.03	
주관적 소득계층	하층	21.58	59.71	18.26	0.45	36.762(9)***
	중하층	18.08	57.43	23.95	0.54	
	중간층	15.99	54.13	29.14	0.73	
	중상층(상층)	14.84	55.83	27.70	1.62	
월평균 근로소득	200만 원 미만	17.60	54.74	26.96	0.70	21.735(12)*
	200만 원대	20.12	55.15	23.99	0.74	
	300만 원대	18.19	56.75	24.33	0.72	
	400만 원대	10.42	63.86	25.61	0.10	
	500만 원 이상	14.80	55.00	29.33	0.87	
학력	중졸 이하	15.13	56.98	27.63	0.25	5.041(6)
	고졸	16.80	56.24	25.87	1.09	
	대졸 이상	18.42	55.70	25.45	0.42	
경제활동 상태	상용직 임금근로자	17.33	57.08	24.88	0.71	20.032(15)
	임시, 일용직, 특고	17.62	56.12	25.00	1.27	
	고용주, 자영자	18.76	56.50	24.36	0.38	
	무급가족 종사자	14.97	48.73	36.31	0.00	
	실업자	22.65	55.55	21.33	0.46	
	비경제활동인구	15.07	54.94	29.33	0.66	
취업자 여부	취업자	17.70	56.51	25.10	0.69	2.864(3)
	비취업자	16.48	55.06	27.84	0.62	
직업	관리자, 전문가	18.28	57.49	23.87	0.36	20.443(9)*
	사무, 서비스, 판매 종사자	16.86	58.81	23.64	0.69	
	숙련 및 기술직	18.36	49.60	31.60	0.43	
	단순노무 종사자	22.73	52.91	22.39	1.98	
직업안정성	정규직	17.68	57.58	24.12	0.62	0.952(3)
	비정규직	17.47	55.19	26.08	1.26	
이념적 성향	보수적	18.17	55.67	25.43	0.72	3.901(6)
	중도적	16.40	56.11	26.85	0.64	
	진보적	18.77	56.52	24.01	0.70	

〈부표 3-96〉 (Ⅲ. 사회갈등 인식과 경험) 집단 간 갈등 전망 (5) 여성과 남성

(단위: %)

전체		매우 심해질 것이다	대체로 심해질 것이다	별로 심하지 않을 것이다	전혀 심하지 않을 것이다	X^2(df)
전체		7.04	36.18	52.87	3.92	
성별	남성	7.30	35.73	52.65	4.32	3.560(3)
	여성	6.78	36.63	53.09	3.50	
연령	20대 이하	7.40	42.07	47.40	3.13	40.612(12)***
	30대	10.67	42.69	44.26	2.38	
	40대	6.42	36.77	53.05	3.77	
	50대	6.14	29.64	58.83	5.39	
	60대 이상	5.62	32.83	57.19	4.36	
세대	청년	9.40	42.43	45.53	2.64	28.031(6)***
	중년	6.49	34.63	54.65	4.24	
	노년	4.86	30.72	59.42	5.01	
지역1	수도권	7.00	36.39	52.45	4.16	0.711(3)
	비수도권	7.08	35.95	53.31	3.66	
권역	서울권	11.64	45.01	41.66	1.69	136.695(21)***
	경인권	4.33	31.43	58.66	5.58	
	충청권	5.30	40.77	50.81	3.12	
	전라권	8.42	34.82	52.37	4.39	
	경북권	7.80	31.13	55.69	5.38	
	경남권	5.62	32.81	58.43	3.14	
	강원권	7.56	55.73	34.66	2.04	
	제주권	23.04	30.60	46.36	0.00	
지역2	대도시	9.16	38.71	49.45	2.68	13.823(6)*
	중소도시	5.20	34.79	55.43	4.58	
	농어촌	7.32	31.76	54.79	6.14	
주관적 소득계층	하층	9.84	35.12	51.20	3.83	13.706(9)
	중하층	7.43	34.25	55.51	2.81	
	중간층	5.91	38.17	51.06	4.86	
	중상층(상층)	8.36	34.95	52.65	4.04	
월평균 근로소득	200만 원 미만	6.19	36.12	53.69	4.00	9.326(12)
	200만 원대	7.31	35.32	53.68	3.69	
	300만 원대	6.65	39.82	50.50	3.04	
	400만 원대	7.33	31.15	56.16	5.35	
	500만 원 이상	10.12	36.77	48.71	4.40	
학력	중졸 이하	5.42	30.79	59.77	4.03	13.720(6)*
	고졸	7.36	35.07	53.15	4.42	
	대졸 이상	7.21	38.63	50.72	3.44	
경제활동 상태	상용직 임금근로자	6.93	37.41	52.26	3.40	18.513(15)
	임시, 일용직, 특고	8.18	36.51	50.97	4.33	
	고용주, 자영자	9.73	33.52	52.60	4.14	
	무급가족 종사자	6.85	35.41	54.79	2.95	
	실업자	3.82	39.11	52.98	4.10	
	비경제활동인구	5.23	35.59	54.79	4.39	
취업자 여부	취업자	7.90	36.14	52.21	3.75	7.566(3)
	비취업자	4.97	36.25	54.45	4.33	
직업	관리자, 전문가	9.82	37.22	47.49	5.46	11.264(9)
	사무, 서비스, 판매 종사자	8.23	35.81	52.93	3.04	
	숙련 및 기술직	5.43	38.24	52.10	4.22	
	단순노무 종사자	8.59	31.56	53.64	6.21	
직업안정성	정규직	6.92	36.56	52.99	3.53	4.492(3)
	비정규직	8.15	37.66	50.34	3.85	
이념적 성향	보수적	6.38	33.80	53.86	5.96	5.822(6)
	중도적	7.51	36.22	53.14	3.12	
	진보적	6.63	38.87	50.98	3.52	

〈부표 3-97〉 (Ⅲ. 사회갈등 인식과 경험) 집단 간 갈등 전망 (6) 고령자와 젊은이

(단위: %)

전체		매우 심해질 것이다	대체로 심해질 것이다	별로 심하지 않을 것이다	전혀 심하지 않을 것이다	X^2(df)
전체		11.43	45.28	40.57	2.73	
성별	남성	12.31	45.47	38.76	3.45	5.416(3)
	여성	10.51	45.07	42.43	1.98	
연령	20대 이하	12.71	47.56	37.37	2.36	13.959(12)
	30대	13.67	43.02	41.70	1.60	
	40대	10.79	46.84	39.46	2.92	
	50대	9.82	43.96	42.67	3.55	
	60대 이상	10.91	45.11	41.10	2.88	
세대	청년	13.59	45.77	38.35	2.30	3.886(6)
	중년	10.78	45.02	41.44	2.76	
	노년	10.00	45.37	41.22	3.41	
지역1	수도권	10.94	46.75	39.38	2.93	3.710(3)
	비수도권	11.95	43.71	41.82	2.51	
권역	서울권	15.52	56.36	27.49	0.63	162.794(21)***
	경인권	8.30	41.23	46.23	4.24	
	충청권	12.10	49.27	36.46	2.16	
	전라권	11.82	46.83	38.11	3.24	
	경북권	9.58	36.85	50.04	3.53	
	경남권	12.82	39.48	45.90	1.80	
	강원권	15.33	63.60	19.45	1.62	
	제주권	11.42	28.82	56.87	2.89	
지역2	대도시	12.20	49.01	37.50	1.29	46.205(6)***
	중소도시	10.05	43.00	43.46	3.48	
	농어촌	15.58	40.09	38.92	5.40	
주관적 소득계층	하층	19.36	47.95	28.99	3.70	32.609(9)***
	중하층	11.69	44.58	42.38	1.35	
	중간층	9.36	45.57	41.43	3.64	
	중상층(상층)	11.24	42.23	43.75	2.78	
월평균 근로소득	200만 원 미만	12.27	44.36	41.54	1.84	13.680(12)
	200만 원대	12.34	46.23	37.93	3.50	
	300만 원대	9.25	47.23	41.31	2.21	
	400만 원대	10.64	43.66	42.36	3.33	
	500만 원 이상	10.56	44.99	39.58	4.87	
학력	중졸 이하	11.94	43.89	42.09	2.08	5.791(6)
	고졸	11.69	46.12	38.60	3.59	
	대졸 이상	11.06	44.90	41.90	2.14	
경제활동 상태	상용직 임금근로자	10.45	46.38	39.90	3.28	15.602(15)
	임시, 일용직, 특고	10.77	47.53	38.08	3.63	
	고용주, 자영자	13.23	43.72	39.82	3.24	
	무급가족 종사자	15.96	37.39	46.06	0.59	
	실업자	15.52	46.03	37.36	1.09	
	비경제활동인구	10.51	44.19	43.74	1.55	
취업자 여부	취업자	11.42	45.58	39.75	3.25	4.127(3)
	비취업자	11.45	44.54	42.55	1.46	
직업	관리자, 전문가	14.20	39.34	40.47	5.99	12.075(9)
	사무, 서비스, 판매 종사자	10.85	46.60	40.43	2.12	
	숙련 및 기술직	11.45	46.89	36.38	5.27	
	단순노무 종사자	12.07	42.65	41.80	3.49	
직업안정성	정규직	10.57	45.62	40.58	3.22	0.718(3)
	비정규직	10.27	49.32	36.82	3.59	
이념적 성향	보수적	10.03	45.53	40.72	3.72	11.245(6)
	중도적	11.48	46.38	39.95	2.19	
	진보적	12.96	42.15	41.97	2.92	

〈부표 3-98〉 (Ⅲ. 사회갈등 인식과 경험) 집단 간 갈등 전망 (7) 진보와 보수

(단위: %)

전체		매우 심해질 것이다	대체로 심해질 것이다	별로 심하지 않을 것이다	전혀 심하지 않을 것이다	X^2(df)
전체		32.45	55.21	11.89	0.45	
성별	남성	34.22	53.86	11.24	0.68	3.995(3)
	여성	30.62	56.60	12.56	0.22	
연령	20대 이하	31.63	54.29	13.87	0.21	15.096(12)
	30대	35.33	54.56	9.66	0.46	
	40대	30.77	57.84	11.04	0.35	
	50대	30.69	57.72	11.23	0.37	
	60대 이상	33.88	52.10	13.25	0.76	
세대	청년	32.59	54.86	12.27	0.28	0.977(6)
	중년	32.08	56.21	11.40	0.32	
	노년	33.65	51.90	13.14	1.31	
지역1	수도권	30.41	56.65	12.42	0.52	8.224(3)*
	비수도권	34.61	53.69	11.33	0.37	
권역	서울권	27.37	60.59	12.04	0.00	218.534(21)***
	경인권	32.16	54.38	12.63	0.83	
	충청권	45.43	49.66	4.80	0.11	
	전라권	36.95	51.74	11.20	0.11	
	경북권	27.52	55.09	16.74	0.65	
	경남권	32.71	56.19	10.64	0.46	
	강원권	25.52	66.06	7.97	0.45	
	제주권	20.91	34.54	43.21	1.34	
지역2	대도시	32.86	54.82	12.10	0.22	7.713(6)
	중소도시	32.35	55.86	11.16	0.63	
	농어촌	30.97	53.40	15.07	0.55	
주관적 소득계층	하층	38.55	51.30	8.27	1.89	10.177(9)
	중하층	31.53	55.88	12.35	0.23	
	중간층	31.71	56.14	11.87	0.29	
	중상층(상층)	33.10	50.05	16.30	0.55	
월평균 근로소득	200만 원 미만	32.06	55.31	12.31	0.31	10.649(12)
	200만 원대	34.65	54.08	10.36	0.91	
	300만 원대	32.30	55.24	12.13	0.33	
	400만 원대	33.19	56.80	9.75	0.26	
	500만 원 이상	28.28	56.24	15.12	0.36	
학력	중졸 이하	29.70	57.16	12.99	0.14	8.451(6)
	고졸	34.58	52.78	11.83	0.81	
	대졸 이상	31.31	56.84	11.64	0.22	
경제활동 상태	상용직 임금근로자	31.96	54.59	13.15	0.30	17.413(15)
	임시, 일용직, 특고	29.15	59.52	9.23	2.10	
	고용주, 자영자	35.54	54.15	10.22	0.09	
	무급가족 종사자	24.75	60.63	14.62	0.00	
	실업자	34.72	52.24	13.04	0.00	
	비경제활동인구	32.54	55.10	12.07	0.29	
취업자 여부	취업자	32.24	55.48	11.74	0.54	1.275(3)
	비취업자	32.94	54.57	12.25	0.24	
직업	관리자, 전문가	34.62	49.33	15.61	0.45	13.856(9)
	사무, 서비스, 판매 종사자	33.57	55.19	11.01	0.23	
	숙련 및 기술직	25.58	59.66	13.17	1.58	
	단순노무 종사자	34.80	56.43	8.13	0.64	
직업안정성	정규직	32.31	55.06	12.32	0.31	4.886(3)
	비정규직	29.36	56.86	11.95	1.83	
이념적 성향	보수적	32.94	54.75	12.10	0.21	12.116(6)
	중도적	30.87	56.96	11.44	0.72	
	진보적	35.89	51.27	12.78	0.06	

〈부표 3-99〉 (Ⅲ. 사회갈등 인식과 경험) 집단 간 갈등 전망 (8) 지역 간(수도권과 지방)

(단위: %)

전체		매우 심해질 것이다	대체로 심해질 것이다	별로 심하지 않을 것이다	전혀 심하지 않을 것이다	X^2(df)
전체		15.00	51.93	31.75	1.32	
성별	남성	15.74	50.99	31.93	1.34	3.123(3)
	여성	14.24	52.90	31.56	1.30	
연령	20대 이하	16.66	48.37	33.77	1.19	10.351(12)
	30대	17.46	49.63	31.47	1.43	
	40대	13.47	57.88	28.03	0.62	
	50대	14.36	50.61	33.75	1.28	
	60대 이상	13.95	52.36	31.78	1.91	
세대	청년	17.21	49.50	31.94	1.35	6.242(6)
	중년	13.98	53.18	31.95	0.89	
	노년	14.96	51.50	30.59	2.95	
지역1	수도권	14.50	53.62	30.91	0.97	17.722(3)**
	비수도권	15.53	50.15	32.64	1.69	
권역	서울권	11.01	58.72	29.40	0.87	163.116(21)****
	경인권	16.51	50.69	31.78	1.03	
	충청권	16.56	47.96	34.86	0.62	
	전라권	20.72	57.90	20.80	0.59	
	경북권	16.01	47.15	35.33	1.50	
	경남권	11.69	50.15	36.06	2.10	
	강원권	15.98	51.73	26.88	5.41	
	제주권	8.73	30.68	53.74	6.86	
지역2	대도시	13.13	55.36	30.33	1.18	28.658(6)****
	중소도시	16.58	50.53	31.74	1.15	
	농어촌	15.03	43.28	38.74	2.96	
주관적 소득계층	하층	18.85	48.42	30.39	2.35	10.807(9)
	중하층	14.31	53.08	31.69	0.92	
	중간층	14.64	52.28	31.68	1.40	
	중상층(상층)	15.24	47.60	35.72	1.45	
월평균 근로소득	200만 원 미만	13.90	52.41	32.25	1.44	11.159(12)
	200만 원대	16.41	49.68	32.07	1.84	
	300만 원대	15.51	53.07	30.71	0.71	
	400만 원대	15.73	51.09	32.11	1.07	
	500만 원 이상	14.31	54.26	30.59	0.83	
학력	중졸 이하	13.17	52.43	32.54	1.86	8.314(6)
	고졸	14.55	52.11	31.89	1.45	
	대졸 이상	15.90	51.64	31.41	1.05	
경제활동 상태	상용직 임금근로자	15.76	51.83	31.41	1.00	23.357(15)
	임시, 일용직, 특고	14.81	47.59	35.59	2.01	
	고용주, 자영자	15.78	53.92	29.12	1.18	
	무급가족 종사자	7.22	49.41	40.44	2.93	
	실업자	16.24	53.95	29.16	0.65	
	비경제활동인구	13.66	52.42	32.32	1.60	
취업자 여부	취업자	15.35	51.61	31.76	1.28	7.393(3)
	비취업자	14.14	52.71	31.73	1.42	
직업	관리자, 전문가	17.34	53.45	29.08	0.13	14.674(9)
	사무, 서비스, 판매 종사자	16.14	52.22	30.61	1.04	
	숙련 및 기술직	11.01	50.37	36.13	2.50	
	단순노무 종사자	17.07	46.46	34.50	1.97	
직업안정성	정규직	16.45	51.34	31.23	0.99	3.966(3)
	비정규직	12.87	49.61	35.45	2.07	
이념적 성향	보수적	13.35	56.06	28.83	1.76	20.637(6)**
	중도적	14.78	49.40	34.59	1.22	
	진보적	17.51	53.52	27.92	1.05	

〈부표 3-100〉 (Ⅲ. 사회갈등 인식과 경험) 집단 간 갈등 전망 (9) 기존 주민과 이주민(이주노동자, 결혼이주여성 등)

(단위: %)

전체		매우 심해질 것이다	대체로 심해질 것이다	별로 심하지 않을 것이다	전혀 심하지 않을 것이다	X^2(df)
전체		7.01	46.44	45.20	1.35	
성별	남성	7.48	47.23	43.88	1.41	2.670(3)
	여성	6.53	45.62	46.56	1.28	
연령	20대 이하	10.33	45.46	42.73	1.48	15.848(12)
	30대	7.40	48.74	42.34	1.52	
	40대	6.10	48.31	44.03	1.56	
	50대	5.89	42.51	50.46	1.14	
	60대 이상	6.14	47.40	45.30	1.16	
세대	청년	9.69	46.70	42.01	1.60	8.362(6)
	중년	6.09	46.51	46.21	1.19	
	노년	5.71	45.66	47.13	1.50	
지역1	수도권	7.01	47.46	44.49	1.04	2.829(3)
	비수도권	7.01	45.36	45.96	1.67	
권역	서울권	7.96	49.63	41.95	0.46	54.160(21)***
	경인권	6.47	46.20	45.95	1.38	
	충청권	8.27	41.18	50.19	0.36	
	전라권	6.76	46.49	44.74	2.01	
	경북권	6.52	45.99	45.47	2.02	
	경남권	6.31	46.29	45.43	1.97	
	강원권	9.45	56.99	31.32	2.24	
	제주권	4.23	30.60	62.17	3.01	
지역2	대도시	8.03	47.24	43.66	1.07	1.889(6)
	중소도시	6.15	46.38	45.97	1.51	
	농어촌	6.98	42.89	48.34	1.80	
주관적 소득계층	하층	5.75	49.42	44.68	0.16	18.338(9)*
	중하층	6.91	45.75	46.06	1.28	
	중간층	7.08	46.65	44.70	1.57	
	중상층(상층)	9.86	43.35	44.39	2.40	
월평균 근로소득	200만 원 미만	6.56	46.16	45.86	1.41	12.976(12)
	200만 원대	8.87	44.58	44.81	1.75	
	300만 원대	7.41	48.00	43.73	0.86	
	400만 원대	4.13	44.90	48.94	2.03	
	500만 원 이상	6.38	50.69	42.67	0.25	
학력	중졸 이하	5.03	48.69	45.58	0.69	5.399(6)
	고졸	7.52	44.91	46.08	1.50	
	대졸 이상	7.10	47.18	44.32	1.40	
경제활동 상태	상용직 임금근로자	7.67	43.67	47.53	1.12	21.854(15)
	임시, 일용직, 특고	8.32	51.17	38.79	1.72	
	고용주, 자영자	7.11	49.75	42.26	0.88	
	무급가족 종사자	3.09	33.53	61.04	2.34	
	실업자	8.35	47.49	43.85	0.31	
	비경제활동인구	5.27	46.68	46.00	2.05	
취업자 여부	취업자	7.49	46.27	45.04	1.19	3.340(3)
	비취업자	5.84	46.83	45.60	1.72	
직업	관리자, 전문가	9.57	43.03	46.49	0.91	12.248(9)
	사무, 서비스, 판매 종사자	7.67	46.58	44.78	0.98	
	숙련 및 기술직	5.23	47.08	45.92	1.77	
	단순노무 종사자	8.81	46.48	42.63	2.08	
직업안정성	정규직	7.94	43.58	47.37	1.12	1.572(3)
	비정규직	7.38	48.87	42.03	1.72	
이념적 성향	보수적	6.33	47.76	44.57	1.34	2.759(6)
	중도적	6.79	45.52	46.25	1.43	
	진보적	8.37	47.21	43.27	1.15	

〈부표 3-101〉 (Ⅲ. 사회갈등 인식과 경험) 집단 간 갈등 전망 (10) 대기업과 중소기업

(단위: %)

전체		매우 심해질 것이다	대체로 심해질 것이다	별로 심하지 않을 것이다	전혀 심하지 않을 것이다	X^2(df)
전체		8.27	58.38	32.79	0.56	
성별	남성	8.70	59.60	30.92	0.79	10.083(3)*
	여성	7.84	57.12	34.72	0.32	
연령	20대 이하	9.05	57.39	32.67	0.90	14.200(12)
	30대	7.50	59.38	32.68	0.45	
	40대	8.72	58.80	32.14	0.33	
	50대	8.27	58.49	32.51	0.73	
	60대 이상	7.92	57.96	33.69	0.43	
세대	청년	8.75	58.46	32.10	0.68	5.707(6)
	중년	7.96	59.30	32.26	0.47	
	노년	8.63	54.55	36.16	0.66	
지역1	수도권	6.47	58.33	34.50	0.69	22.671(3)***
	비수도권	10.18	58.43	30.98	0.42	
권역	서울권	6.59	58.44	34.37	0.61	89.395(21)***
	경인권	6.41	58.27	34.58	0.74	
	충청권	12.99	57.33	29.55	0.13	
	전라권	8.58	66.13	24.68	0.60	
	경북권	7.18	62.99	29.07	0.77	
	경남권	10.73	53.30	35.91	0.06	
	강원권	8.23	56.69	33.63	1.46	
	제주권	18.44	40.74	40.20	0.62	
지역2	대도시	7.04	58.68	33.83	0.45	20.634(6)**
	중소도시	9.01	58.76	31.72	0.51	
	농어촌	10.08	54.69	33.87	1.36	
주관적 소득계층	하층	8.20	63.93	26.38	1.49	10.310(9)
	중하층	7.90	57.26	34.53	0.30	
	중간층	8.48	57.75	33.21	0.56	
	중상층(상층)	9.36	60.70	29.44	0.50	
월평균 근로소득	200만 원 미만	7.98	58.61	32.83	0.58	13.453(12)
	200만 원대	10.61	57.36	31.78	0.25	
	300만 원대	9.16	58.31	31.85	0.68	
	400만 원대	5.20	58.02	36.06	0.72	
	500만 원 이상	5.18	60.45	33.57	0.80	
학력	중졸 이하	9.07	58.50	31.67	0.76	3.335(6)
	고졸	9.05	58.54	31.88	0.52	
	대졸 이상	7.36	58.20	33.91	0.53	
경제활동 상태	상용직 임금근로자	8.88	55.40	35.01	0.71	18.059(15)
	임시, 일용직, 특고	8.31	61.22	29.86	0.61	
	고용주, 자영자	8.65	61.75	29.19	0.42	
	무급가족 종사자	12.12	51.89	36.00	0.00	
	실업자	6.78	56.55	35.87	0.79	
	비경제활동인구	7.00	59.95	32.65	0.40	
취업자 여부	취업자	8.82	57.99	32.60	0.59	4.288(3)
	비취업자	6.96	59.31	33.26	0.47	
직업	관리자, 전문가	8.30	57.89	33.44	0.38	13.500(9)
	사무, 서비스, 판매 종사자	8.16	57.32	33.93	0.60	
	숙련 및 기술직	10.47	60.46	28.69	0.38	
	단순노무 종사자	11.16	57.48	29.83	1.53	
직업안정성	정규직	9.12	55.38	34.79	0.71	4.372(3)
	비정규직	7.86	60.21	31.22	0.70	
이념적 성향	보수적	7.68	57.59	34.16	0.57	12.823(6)*
	중도적	7.76	57.84	33.94	0.46	
	진보적	10.31	60.68	28.23	0.78	

〈부표 3-102〉 (Ⅲ. 사회갈등 인식과 경험) 우리나라의 갈등 해결을 위해 가장 필요한 노력

(단위: %)

전체		계층이동의 사다리 마련	촘촘한 사회안전망 강화	미디어에 대한 비판적 활용 교육 실시	혐오차별 인식개선 교육 및 캠페인 강화	사회지도층의 솔선수범	공정하고 투명한 법집행	갈등중재시스템 마련	X^2(df)
전체		15.04	15.44	8.75	13.60	21.81	22.31	3.06	
성별	남성	13.89	14.91	8.18	13.27	24.01	22.38	3.36	4.867(6)
	여성	16.22	15.97	9.33	13.95	19.54	22.24	2.75	
연령	20대 이하	17.19	15.02	13.82	15.19	16.47	19.55	2.75	43.760(24)**
	30대	15.55	16.54	9.07	13.28	20.15	23.14	2.27	
	40대	17.85	14.52	9.30	12.05	21.61	20.99	3.67	
	50대	12.88	14.34	6.67	13.81	25.63	24.13	2.55	
	60대 이상	12.83	16.62	6.37	13.78	23.50	23.14	3.77	
세대	청년	16.84	15.55	11.56	15.17	17.59	20.78	2.50	21.832(12)*
	중년	14.80	15.03	7.79	12.80	23.34	23.00	3.24	
	노년	12.62	16.81	7.32	13.90	23.54	22.42	3.40	
지역1	수도권	17.23	16.10	9.98	14.94	18.36	19.93	3.46	57.092(6)***
	비수도권	12.71	14.73	7.44	12.19	25.45	24.82	2.64	
권역	서울권	20.26	17.45	10.37	14.47	14.59	17.17	5.69	184.350(42)***
	경인권	15.49	15.32	9.76	15.21	20.53	21.52	2.17	
	충청권	10.19	13.16	9.75	9.83	22.41	30.28	4.37	
	전라권	12.78	16.64	5.25	11.04	23.79	27.66	2.84	
	경북권	13.75	12.06	7.92	12.12	34.17	18.98	1.00	
	경남권	14.52	17.05	6.70	14.01	22.82	23.80	1.10	
	강원권	13.50	12.12	7.31	12.22	24.68	21.69	8.47	
	제주권	3.27	13.06	9.15	20.09	30.84	20.11	3.49	
지역2	대도시	15.82	16.80	9.40	14.15	20.07	20.11	3.65	23.385(12)*
	중소도시	15.07	14.34	8.48	13.43	22.42	23.63	2.63	
	농어촌	11.03	15.06	7.07	11.89	26.77	25.46	2.72	
주관적 소득계층	하층	16.29	16.60	6.08	11.07	22.65	25.96	1.35	30.451(18)*
	중하층	15.36	14.36	8.36	13.61	22.42	22.74	3.15	
	중간층	14.65	16.25	9.81	14.29	20.69	21.12	3.19	
	중상층(상층)	13.41	13.76	7.70	12.77	25.49	21.92	4.95	
월평균 근로소득	200만 원 미만	16.67	16.36	7.17	12.78	21.65	22.17	3.20	36.690(24)*
	200만 원대	13.36	15.09	9.91	14.39	21.43	23.01	2.80	
	300만 원대	17.09	14.37	9.43	11.43	23.59	20.41	3.68	
	400만 원대	13.28	16.70	12.90	14.05	19.69	20.97	2.40	
	500만 원 이상	10.38	13.40	6.98	18.60	22.03	25.95	2.65	
학력	중졸 이하	13.85	17.81	6.52	12.83	24.40	22.30	2.28	16.661(12)
	고졸	14.65	15.72	7.77	14.05	22.95	21.89	2.97	
	대졸 이상	15.71	14.54	10.22	13.41	20.08	22.68	3.36	
경제활동 상태	상용직 임금근로자	15.78	14.36	9.98	12.72	23.02	21.41	2.73	48.327(30)*
	임시, 일용직, 특고	15.22	15.48	10.04	17.00	18.15	21.43	2.69	
	고용주, 자영자	11.74	14.94	7.10	13.10	23.59	25.45	4.08	
	무급가족 종사자	9.72	19.39	3.64	10.99	23.25	32.46	0.55	
	실업자	11.73	19.72	4.37	16.93	22.00	21.01	4.23	
	비경제활동인구	17.65	16.19	8.92	13.17	20.11	21.03	2.92	
취업자 여부	취업자	14.41	14.85	9.02	13.49	22.36	22.84	3.02	9.294(6)
	비취업자	16.55	16.85	8.08	13.87	20.46	21.03	3.16	
직업	관리자, 전문가	13.50	12.02	9.26	11.15	26.63	23.82	3.62	30.312(18)*
	사무, 서비스, 판매 종사자	14.83	15.86	10.11	14.45	19.99	22.13	2.64	
	숙련 및 기술직	12.44	15.01	6.20	12.75	28.53	21.57	3.50	
	단순노무 종사자	17.60	9.65	6.40	10.43	20.11	31.50	4.31	
직업안정성	정규직	15.42	15.02	10.24	12.67	23.28	20.81	2.56	6.290(6)
	비정규직	15.24	13.96	9.51	15.54	19.27	23.10	3.37	
이념적 성향	보수적	12.66	14.01	8.90	13.93	23.92	23.86	2.71	16.339(12)
	중도적	15.72	16.41	8.29	13.81	22.29	20.57	2.91	
	진보적	16.11	14.63	9.71	12.67	18.07	24.93	3.88	

〈부표 3-103〉 (Ⅲ. 사회갈등 인식과 경험) 사회갈등 해결을 위한 활동 참여 의사 (1) 주변 사람과 이야기하기

(단위: %)

전체		있다	없다	X^2(df)
전체		73.12	26.88	
성별	남성	74.48	25.52	4.740(1)*
	여성	71.71	28.29	
연령	20대 이하	75.25	24.75	5.785(4)
	30대	73.06	26.94	
	40대	74.74	25.26	
	50대	73.44	26.56	
	60대 이상	70.15	29.85	
세대	청년	74.41	25.59	2.923(2)
	중년	73.19	26.81	
	노년	70.42	29.58	
지역1	수도권	74.38	25.62	6.596(1)*
	비수도권	71.78	28.22	
권역	서울권	72.65	27.35	63.512(7)***
	경인권	75.37	24.63	
	충청권	68.91	31.09	
	전라권	69.17	30.83	
	경북권	84.03	15.97	
	경남권	65.96	34.04	
	강원권	77.23	22.77	
	제주권	79.11	20.89	
지역2	대도시	74.89	25.11	11.704(2)**
	중소도시	72.94	27.06	
	농어촌	65.43	34.57	
주관적 소득계층	하층	73.58	26.42	9.065(3)*
	중하층	74.53	25.47	
	중간층	70.63	29.37	
	중상층(상층)	83.93	16.07	
월평균 근로소득	200만 원 미만	70.10	29.90	29.998(4)***
	200만 원대	74.26	25.74	
	300만 원대	75.57	24.43	
	400만 원대	79.57	20.43	
	500만 원 이상	71.28	28.72	
학력	중졸 이하	63.72	36.28	37.035(2)***
	고졸	73.59	26.41	
	대졸 이상	75.27	24.73	
경제활동 상태	상용직 임금근로자	73.38	26.62	17.792(5)**
	임시, 일용직, 특고	76.43	23.57	
	고용주, 자영자	74.64	25.36	
	무급가족 종사자	69.43	30.57	
	실업자	65.80	34.20	
	비경제활동인구	71.81	28.19	
취업자 여부	취업자	74.12	25.88	11.235(1)**
	비취업자	70.69	29.31	
직업	관리자, 전문가	73.36	26.64	16.705(3)**
	사무, 서비스, 판매 종사자	76.33	23.67	
	숙련 및 기술직	69.42	30.58	
	단순노무 종사자	67.96	32.04	
직업안정성	정규직	74.69	25.31	7.336(1)**
	비정규직	70.65	29.35	
이념적 성향	보수적	75.31	24.69	20.046(2)***
	중도적	70.94	29.06	
	진보적	76.08	23.92	

〈부표 3-104〉 (Ⅲ. 사회갈등 인식과 경험) 사회갈등 해결을 위한 활동 참여 의사 (2) 블로그/트위터/페이스북/온라인 게시판 등에 의견 올리기

(단위: %)

전체		있다	없다	X^2(df)
전체		24.79	75.21	
성별	남성	25.11	74.89	1.886(1)
	여성	24.47	75.53	
연령	20대 이하	43.50	56.50	287.753(4)***
	30대	33.96	66.04	
	40대	28.23	71.77	
	50대	18.89	81.11	
	60대 이상	8.14	91.86	
세대	청년	40.97	59.03	221.877(2)***
	중년	22.17	77.83	
	노년	5.20	94.80	
지역1	수도권	29.31	70.69	28.327(1)***
	비수도권	20.02	79.98	
권역	서울권	35.20	64.80	141.327(7)***
	경인권	25.92	74.08	
	충청권	19.53	80.47	
	전라권	22.68	77.32	
	경북권	22.90	77.10	
	경남권	12.32	87.68	
	강원권	27.75	72.25	
	제주권	55.11	44.89	
지역2	대도시	28.88	71.12	15.934(2)***
	중소도시	23.05	76.95	
	농어촌	14.84	85.16	
주관적 소득계층	하층	12.83	87.17	75.298(3)***
	중하층	19.27	80.73	
	중간층	30.83	69.17	
	중상층(상층)	37.69	62.31	
월평균 근로소득	200만 원 미만	17.57	82.43	77.292(4)***
	200만 원대	27.48	72.52	
	300만 원대	33.83	66.17	
	400만 원대	26.73	73.27	
	500만 원 이상	28.26	71.74	
학력	중졸 이하	3.07	96.93	195.830(2)***
	고졸	20.57	79.43	
	대졸 이상	34.50	65.50	
경제활동 상태	상용직 임금근로자	33.71	66.29	90.462(5)***
	임시, 일용직, 특고	21.36	78.64	
	고용주, 자영자	17.02	82.98	
	무급가족 종사자	7.06	92.94	
	실업자	26.27	73.73	
	비경제활동인구	19.89	80.11	
취업자 여부	취업자	26.32	73.68	15.614(1)***
	비취업자	21.08	78.92	
직업	관리자, 전문가	32.45	67.55	59.830(3)***
	사무, 서비스, 판매 종사자	30.26	69.74	
	숙련 및 기술직	16.08	83.92	
	단순노무 종사자	8.25	91.75	
직업안정성	정규직	35.26	64.74	36.424(1)***
	비정규직	18.79	81.21	
이념적 성향	보수적	14.27	85.73	131.816(2)***
	중도적	24.20	75.80	
	진보적	38.77	61.23	

〈부표 3-105〉 (Ⅲ. 사회갈등 인식과 경험) 사회갈등 해결을 위한 활동 참여 의사 (3) 시위, 집회 등에 참여하기

(단위: %)

전체		있다	없다	X^2(df)
전체		12.53	87.47	
성별	남성	13.57	86.43	5.707(1)*
	여성	11.46	88.54	
연령	20대 이하	18.97	81.03	50.720(4)***
	30대	13.36	86.64	
	40대	15.33	84.67	
	50대	11.18	88.82	
	60대 이상	6.50	93.50	
세대	청년	17.31	82.69	41.667(2)***
	중년	12.23	87.77	
	노년	4.87	95.13	
지역1	수도권	14.50	85.50	9.683(1)**
	비수도권	10.44	89.56	
권역	서울권	16.27	83.73	77.087(7)***
	경인권	13.49	86.51	
	충청권	11.78	88.22	
	전라권	16.28	83.72	
	경북권	8.90	91.10	
	경남권	5.47	94.53	
	강원권	8.42	91.58	
	제주권	30.38	69.62	
지역2	대도시	13.23	86.77	5.114(2)
	중소도시	12.71	87.29	
	농어촌	8.08	91.92	
주관적 소득계층	하층	5.30	94.70	32.294(3)***
	중하층	10.16	89.84	
	중간층	16.06	83.94	
	중상층(상층)	14.06	85.94	
월평균 근로소득	200만 원 미만	9.68	90.32	22.721(4)***
	200만 원대	12.15	87.85	
	300만 원대	12.87	87.13	
	400만 원대	16.51	83.49	
	500만 원 이상	20.14	79.86	
학력	중졸 이하	2.10	97.90	66.376(2)***
	고졸	11.49	88.51	
	대졸 이상	16.32	83.68	
경제활동 상태	상용직 임금근로자	15.44	84.56	16.896(5)**
	임시, 일용직, 특고	9.15	90.85	
	고용주, 자영자	10.86	89.14	
	무급가족 종사자	2.21	97.79	
	실업자	7.00	93.00	
	비경제활동인구	13.15	86.85	
취업자 여부	취업자	12.75	87.25	0.116(1)
	비취업자	12.00	88.00	
직업	관리자, 전문가	15.85	84.15	16.047(3)**
	사무, 서비스, 판매 종사자	14.42	85.58	
	숙련 및 기술직	7.09	92.91	
	단순노무 종사자	7.99	92.01	
직업안정성	정규직	15.45	84.55	2.814(1)
	비정규직	9.76	90.24	
이념적 성향	보수적	8.31	91.69	93.221(2)***
	중도적	11.00	89.00	
	진보적	21.44	78.56	

〈부표 3-106〉 (Ⅲ. 사회갈등 인식과 경험) 사회갈등 해결을 위한 활동 참여 의사 (4) 서명운동 참여하기(온라인 서명 포함)

(단위: %)

전체		있다	없다	X^2(df)
전체		39.76	60.24	
성별	남성	39.77	60.23	0.042(1)
	여성	39.76	60.24	
연령	20대 이하	45.58	54.42	79.472(4)***
	30대	46.78	53.22	
	40대	42.01	57.99	
	50대	40.18	59.82	
	60대 이상	28.98	71.02	
세대	청년	46.82	53.18	66.729(2)***
	중년	40.07	59.93	
	노년	25.47	74.53	
지역1	수도권	39.45	60.55	1.630(1)
	비수도권	40.10	59.90	
권역	서울권	37.12	62.88	96.669(7)***
	경인권	40.79	59.21	
	충청권	43.59	56.41	
	전라권	46.95	53.05	
	경북권	44.39	55.61	
	경남권	28.12	71.88	
	강원권	39.84	60.16	
	제주권	67.99	32.01	
지역2	대도시	38.75	61.25	4.475(2)
	중소도시	42.05	57.95	
	농어촌	31.57	68.43	
주관적 소득계층	하층	27.88	72.12	38.942(3)***
	중하층	36.55	63.45	
	중간층	43.85	56.15	
	중상층(상층)	52.65	47.35	
월평균 근로소득	200만 원 미만	34.30	65.70	55.475(4)***
	200만 원대	40.16	59.84	
	300만 원대	43.38	56.62	
	400만 원대	42.95	57.05	
	500만 원 이상	50.50	49.50	
학력	중졸 이하	20.83	79.17	127.208(2)***
	고졸	37.32	62.68	
	대졸 이상	47.13	52.87	
경제활동 상태	상용직 임금근로자	46.03	53.97	41.812(5)***
	임시, 일용직, 특고	33.43	66.57	
	고용주, 자영자	38.18	61.82	
	무급가족 종사자	33.25	66.75	
	실업자	33.56	66.44	
	비경제활동인구	36.30	63.70	
취업자 여부	취업자	41.41	58.59	12.817(1)***
	비취업자	35.79	64.21	
직업	관리자, 전문가	52.69	47.31	40.308(3)***
	사무, 서비스, 판매 종사자	42.95	57.05	
	숙련 및 기술직	31.86	68.14	
	단순노무 종사자	35.31	64.69	
직업안정성	정규직	47.29	52.71	33.130(1)***
	비정규직	30.71	69.29	
이념적 성향	보수적	37.62	62.38	21.741(2)***
	중도적	39.13	60.87	
	진보적	43.92	56.08	

〈부표 3-107〉 (Ⅲ. 사회갈등 인식과 경험) 사회갈등 해결을 위한 활동 참여 의사 (5) 공무원, 정치인에게 민원이나 의견을 전달하기

(단위: %)

전체		있다	없다	X^2(df)
전체		18.05	81.95	
성별	남성	17.89	82.11	1.510(1)
	여성	18.22	81.78	
연령	20대 이하	19.49	80.51	9.396(4)
	30대	22.28	77.72	
	40대	16.73	83.27	
	50대	15.58	84.42	
	60대 이상	17.36	82.64	
세대	청년	20.61	79.39	3.295(2)
	중년	17.08	82.92	
	노년	17.16	82.84	
지역1	수도권	19.70	80.30	2.598(1)
	비수도권	16.31	83.69	
권역	서울권	23.35	76.65	48.492(7)***
	경인권	17.60	82.40	
	충청권	14.17	85.83	
	전라권	23.18	76.82	
	경북권	17.86	82.14	
	경남권	10.85	89.15	
	강원권	21.39	78.61	
	제주권	24.68	75.32	
지역2	대도시	19.41	80.59	19.589(2)***
	중소도시	16.40	83.60	
	농어촌	20.92	79.08	
주관적 소득계층	하층	11.19	88.81	30.230(3)***
	중하층	15.15	84.85	
	중간층	21.38	78.62	
	중상층(상층)	24.72	75.28	
월평균 근로소득	200만 원 미만	16.55	83.45	11.880(4)*
	200만 원대	17.04	82.96	
	300만 원대	18.98	81.02	
	400만 원대	20.31	79.69	
	500만 원 이상	22.25	77.75	
학력	중졸 이하	10.59	89.41	44.621(2)***
	고졸	15.41	84.59	
	대졸 이상	22.45	77.55	
경제활동 상태	상용직 임금근로자	20.14	79.86	7.138(5)
	임시, 일용직, 특고	16.67	83.33	
	고용주, 자영자	16.28	83.72	
	무급가족 종사자	13.38	86.62	
	실업자	14.28	85.72	
	비경제활동인구	18.16	81.84	
취업자 여부	취업자	18.31	81.69	2.248(1)
	비취업자	17.43	82.57	
직업	관리자, 전문가	22.02	77.98	10.242(3)*
	사무, 서비스, 판매 종사자	18.92	81.08	
	숙련 및 기술직	14.67	85.33	
	단순노무 종사자	16.80	83.20	
직업안정성	정규직	20.66	79.34	6.764(1)**
	비정규직	14.54	85.46	
이념적 성향	보수적	17.36	82.64	35.170(2)***
	중도적	16.11	83.89	
	진보적	23.85	76.15	

〈부표 3-108〉 (Ⅲ. 사회갈등 인식과 경험) 사회갈등 해결을 위한 활동 참여 의사 (6) 정당, 정치모임에서 활동하기

(단위: %)

전체		있다	없다	X^2(df)
전체		5.25	94.75	
성별	남성	5.44	94.56	4.569(1)*
	여성	5.05	94.95	
연령	20대 이하	6.71	93.29	8.262(4)
	30대	6.00	94.00	
	40대	5.37	94.63	
	50대	5.46	94.54	
	60대 이상	3.48	96.52	
세대	청년	6.28	93.72	2.752(2)
	중년	5.11	94.89	
	노년	3.88	96.12	
지역1	수도권	6.10	93.90	5.395(1)*
	비수도권	4.35	95.65	
권역	서울권	9.56	90.44	43.691(7)***
	경인권	4.10	95.90	
	충청권	7.42	92.58	
	전라권	4.13	95.87	
	경북권	4.83	95.17	
	경남권	1.72	98.28	
	강원권	5.32	94.68	
	제주권	4.78	95.22	
지역2	대도시	6.33	93.67	4.276(2)
	중소도시	4.29	95.71	
	농어촌	5.48	94.52	
주관적 소득계층	하층	2.96	97.04	17.871(3)***
	중하층	3.58	96.42	
	중간층	6.73	93.27	
	중상층(상층)	9.47	90.53	
월평균 근로소득	200만 원 미만	4.25	95.75	13.313(4)*
	200만 원대	5.83	94.17	
	300만 원대	4.81	95.19	
	400만 원대	5.25	94.75	
	500만 원 이상	8.77	91.23	
학력	중졸 이하	1.92	98.08	16.079(2)***
	고졸	4.85	95.15	
	대졸 이상	6.52	93.48	
경제활동 상태	상용직 임금근로자	5.98	94.02	10.676(5)
	임시, 일용직, 특고	4.01	95.99	
	고용주, 자영자	5.75	94.25	
	무급가족 종사자	0.00	100.00	
	실업자	1.71	98.29	
	비경제활동인구	5.58	94.42	
취업자 여부	취업자	5.41	94.59	0.330(1)
	비취업자	4.86	95.14	
직업	관리자, 전문가	7.74	92.26	7.271(3)
	사무, 서비스, 판매 종사자	5.82	94.18	
	숙련 및 기술직	3.17	96.83	
	단순노무 종사자	4.04	95.96	
직업안정성	정규직	6.04	93.96	1.582(1)
	비정규직	3.60	96.40	
이념적 성향	보수적	4.72	95.28	13.918(2)**
	중도적	4.09	95.91	
	진보적	8.85	91.15	

〈부표 3-109〉 (Ⅲ. 사회갈등 인식과 경험) 사회갈등의 책임과 해결 주체 - 1순위

(단위: %)

전체		중앙정부와 지방정부	국회 및 정당	기업	시민사회 단체	언론계	종교계	교육계	국민 개개인	X^2(df)
전체		56.01	22.04	3.05	3.34	4.45	0.96	1.00	9.16	
성별	남성	53.88	23.31	3.34	3.43	4.87	1.02	0.63	9.51	9.556(7)
	여성	58.22	20.73	2.74	3.25	4.01	0.89	1.37	8.80	
연령	20대 이하	54.61	22.70	3.12	3.73	3.49	1.11	1.19	10.05	16.216 (28)
	30대	57.40	21.44	2.99	3.09	3.70	1.29	1.57	8.52	
	40대	56.51	21.17	3.14	3.54	4.96	1.58	1.25	7.86	
	50대	57.87	21.09	3.35	2.85	5.17	0.47	0.67	8.53	
	60대 이상	54.10	23.47	2.70	3.50	4.59	0.55	0.55	10.54	
세대	청년	56.95	21.37	3.36	3.46	3.23	1.31	1.30	9.01	12.665 (14)
	중년	56.97	21.86	2.82	3.11	4.69	0.80	0.88	8.87	
	노년	50.50	23.98	3.35	4.04	5.74	0.94	0.89	10.58	
지역1	수도권	53.79	21.71	3.54	4.14	4.79	1.16	1.30	9.57	19.799 (7)**
	비수도권	58.37	22.39	2.52	2.50	4.08	0.75	0.67	8.72	
권역	서울권	65.57	16.95	0.91	2.82	1.90	0.42	0.95	10.48	215.845 (49)***
	경인권	47.01	24.44	5.05	4.90	6.46	1.58	1.50	9.05	
	충청권	59.06	22.94	1.56	1.76	4.05	0.53	0.30	9.80	
	전라권	65.48	18.93	1.17	2.57	2.69	0.28	0.48	8.39	
	경북권	61.72	19.19	2.78	1.31	4.10	0.73	0.99	9.19	
	경남권	54.93	25.88	4.05	3.14	3.97	0.99	1.05	5.98	
	강원권	48.58	26.34	0.00	2.67	4.93	0.00	0.00	17.48	
	제주권	37.57	17.44	6.78	9.17	13.69	4.94	0.00	10.40	
지역2	대도시	59.17	23.04	2.11	2.84	3.29	0.46	0.82	8.28	30.078 (14)**
	중소도시	53.72	20.73	3.88	3.72	5.67	1.47	1.09	9.72	
	농어촌	53.83	24.64	2.83	3.64	3.05	0.46	1.30	10.25	
주관적 소득계층	하층	60.73	18.31	1.20	3.08	2.73	2.48	0.62	10.85	22.494 (21)
	중하층	55.10	22.50	3.52	3.41	5.57	0.62	1.19	8.10	
	중간층	55.62	21.97	3.16	3.41	4.01	0.99	0.98	9.86	
	중상층(상층)	56.52	27.09	2.34	2.81	3.50	0.00	0.42	7.31	
월평균 근로소득	200만 원 미만	56.82	20.52	2.62	3.30	4.17	1.50	1.27	9.79	17.087 (28)
	200만 원대	55.88	22.71	3.02	2.94	4.26	0.54	1.40	9.25	
	300만 원대	55.66	23.03	3.44	3.55	5.47	0.36	0.56	7.93	
	400만 원대	58.65	23.23	2.97	2.76	3.98	0.62	0.51	7.27	
	500만 원 이상	51.11	23.34	4.18	4.65	4.53	1.25	0.26	10.68	
학력	중졸 이하	56.51	23.34	3.53	3.62	2.43	0.19	0.67	9.70	8.750(14)
	고졸	56.75	21.19	2.81	3.27	4.66	0.81	1.04	9.48	
	대졸 이상	55.23	22.44	3.12	3.33	4.81	1.30	1.05	8.73	
경제활동 상태	상용직 임금근로자	55.83	23.21	3.20	3.64	4.70	0.32	0.64	8.46	58.626 (35)**
	임시, 일용직, 특고	51.27	21.28	1.82	3.85	5.72	0.91	2.49	12.65	
	고용주, 자영자	56.54	24.17	3.22	2.40	4.16	0.87	0.30	8.34	
	무급가족 종사자	61.15	15.93	3.41	2.01	4.22	0.00	4.76	8.54	
	실업자	47.86	19.33	7.40	4.05	1.76	7.16	0.00	12.42	
	비경제활동인구	59.67	20.01	2.23	3.32	4.27	0.72	1.26	8.50	
취업자 여부	취업자	55.41	22.93	2.98	3.29	4.71	0.56	0.98	9.13	6.110(7)
	비취업자	57.47	19.88	3.20	3.46	3.81	1.92	1.03	9.23	
직업	관리자, 전문가	56.92	21.00	1.57	2.41	2.26	1.23	0.41	14.21	27.174 (21)
	사무, 서비스, 판매 종사자	56.22	23.29	2.77	3.16	4.68	0.30	1.27	8.30	
	숙련 및 기술직	51.34	26.09	4.87	3.51	5.17	0.73	0.30	8.00	
	단순노무 종사자	56.92	13.68	1.94	5.43	7.75	1.36	1.15	11.76	
직업안정성	정규직	55.89	23.72	2.93	3.48	4.61	0.35	0.60	8.42	8.228(7)
	비정규직	52.68	19.70	2.88	4.28	5.79	0.49	2.21	11.98	
이념적 성향	보수적	53.54	23.61	2.84	3.40	4.44	0.77	1.08	10.32	16.083 (14)
	중도적	56.66	21.35	2.70	3.34	4.36	1.17	1.01	9.41	
	진보적	57.31	21.93	4.16	3.28	4.66	0.64	0.86	7.16	

〈부표 3-110〉 (Ⅲ. 사회갈등 인식과 경험) 사회갈등의 책임과 해결 주체 – 2순위

(단위: %)

전체		중앙정부와 지방정부	국회 및 정당	기업	시민사회 단체	언론계	종교계	교육계	국민 개개인	2순위 없음	X^2(df)
전체		19.69	36.30	5.48	6.90	12.89	1.50	3.18	13.78	0.29	
성별	남성	19.86	34.45	6.02	7.57	14.46	1.07	3.94	12.36	0.27	19.348 (8)*
	여성	19.51	38.21	4.91	6.21	11.28	1.93	2.41	15.24	0.31	
연령	20대 이하	19.34	37.36	5.16	4.98	12.96	0.32	3.88	15.74	0.25	57.271 (32)**
	30대	18.77	34.46	5.30	6.28	14.42	1.52	4.40	14.29	0.56	
	40대	18.80	35.60	7.37	6.77	13.36	0.65	4.55	12.69	0.21	
	50대	19.06	34.68	6.11	8.52	12.79	2.27	1.79	14.54	0.24	
	60대 이상	21.76	38.73	3.79	7.36	11.53	2.30	2.00	12.30	0.23	
세대	청년	18.07	37.65	5.35	5.32	13.62	0.69	4.07	14.96	0.26	24.128 (16)
	중년	19.60	35.64	5.65	7.38	13.42	1.64	3.13	13.23	0.31	
	노년	23.06	36.40	5.01	7.94	9.42	2.41	1.74	13.74	0.27	
지역1	수도권	18.90	33.04	7.16	7.98	15.13	2.22	2.97	12.30	0.30	70.753(8) ***
	비수도권	20.52	39.75	3.70	5.75	10.52	0.73	3.41	15.34	0.28	
권역	서울권	18.24	38.34	10.83	3.11	9.86	0.73	2.47	16.19	0.23	215.495 (56)***
	경인권	19.28	29.99	5.05	10.79	18.16	3.08	3.25	10.06	0.33	
	충청권	18.38	43.36	3.13	5.69	11.10	0.54	2.66	15.01	0.14	
	전라권	17.40	40.82	3.84	6.61	10.15	0.87	1.18	18.97	0.16	
	경북권	18.49	41.41	3.69	5.71	10.17	0.51	4.91	14.97	0.13	
	경남권	24.36	37.93	3.75	4.83	10.17	0.82	4.51	13.09	0.54	
	강원권	26.48	32.29	2.05	6.22	11.52	0.69	2.27	17.99	0.48	
	제주권	18.50	26.95	10.64	10.01	12.80	2.05	4.70	14.35	0.00	
지역2	대도시	20.35	39.40	6.82	4.35	10.62	0.76	3.28	13.97	0.44	45.985 (16)***
	중소도시	18.73	34.12	4.53	8.87	15.14	2.22	3.39	12.86	0.14	
	농어촌	21.97	33.73	4.34	7.99	11.00	0.93	1.53	18.13	0.39	
주관적 소득계층	하층	23.27	40.43	5.58	6.02	12.14	0.61	0.95	10.67	0.33	30.700 (24)
	중하층	20.49	35.50	5.87	7.64	12.19	1.36	2.91	13.77	0.28	
	중간층	18.19	35.64	5.21	6.69	13.75	1.61	4.07	14.53	0.32	
	중상층(상층)	19.50	39.57	4.73	5.09	12.04	3.35	2.01	13.72	0.00	
월평균 근로소득	200만 원 미만	19.57	39.49	4.33	6.58	10.69	1.80	3.21	14.11	0.20	54.601 (32)**
	200만 원대	21.25	34.17	4.56	6.17	14.19	1.03	3.48	14.91	0.24	
	300만 원대	18.16	37.31	6.92	6.75	14.95	0.87	3.06	11.66	0.32	
	400만 원대	19.46	34.54	5.38	9.07	11.17	3.96	2.86	13.36	0.19	
	500만 원 이상	19.75	28.39	9.64	8.05	16.57	0.13	2.94	14.16	0.37	
학력	중졸 이하	23.00	36.38	5.25	8.06	7.29	2.01	2.78	15.14	0.10	41.388 (16)***
	고졸	20.58	39.65	4.65	6.79	11.66	1.48	1.90	13.00	0.29	
	대졸 이상	17.99	33.31	6.27	6.67	15.52	1.37	4.44	14.10	0.34	
경제활동 상태	상용직 임금근로자	18.15	33.97	7.05	7.26	14.34	1.03	3.54	14.39	0.27	45.953 (40)
	임시, 일용직, 특고	26.51	33.59	4.45	4.65	13.43	1.55	2.70	12.80	0.32	
	고용주, 자영자	20.11	36.85	4.73	7.47	12.87	1.35	2.91	13.35	0.35	
	무급가족 종사자	26.96	38.46	0.00	4.47	10.85	0.00	2.10	17.16	0.00	
	실업자	19.51	31.70	7.36	5.80	13.63	2.78	2.43	16.49	0.31	
	비경제활동인구	17.76	41.77	4.16	7.45	10.35	2.17	3.35	12.72	0.27	
취업자 여부	취업자	20.35	34.82	5.78	6.80	13.69	1.17	3.19	13.92	0.29	10.640(8)
	비취업자	18.09	39.89	4.75	7.14	10.96	2.29	3.18	13.42	0.28	
직업	관리자, 전문가	17.31	30.81	7.32	6.94	18.23	1.89	5.19	12.14	0.18	29.777 (24)
	사무, 서비스, 판매 종사자	20.14	34.26	5.82	6.64	13.75	1.02	2.99	15.01	0.36	
	숙련 및 기술직	23.14	35.65	4.99	8.09	10.70	1.43	2.98	12.78	0.25	
	단순노무 종사자	19.37	44.38	5.06	4.35	14.00	0.67	2.28	9.90	0.00	
직업 안정성	정규직	18.53	33.05	7.37	7.29	14.66	1.12	3.80	13.88	0.29	5.931(8)
	비정규직	23.25	36.22	4.45	5.62	13.78	0.49	2.55	13.36	0.29	
이념적 성향	보수적	19.23	32.28	6.29	8.59	14.44	2.88	2.77	13.25	0.27	29.037 (16)*
	중도적	20.68	37.78	4.96	6.18	11.36	0.87	3.04	14.74	0.38	
	진보적	17.70	37.27	5.84	6.75	14.95	1.45	4.04	11.92	0.09	

〈부표 3-111〉 (Ⅲ. 사회갈등 인식과 경험) 사회갈등의 책임과 해결 주체 - 1+2순위

(단위: %)

전체		중앙정부와 지방정부	국회 및 정당	기업	시민사회 단체	언론계	종교계	교육계	국민 개개인	2순위 없음
전체		75.70	58.34	8.52	10.24	17.34	2.45	4.18	22.94	0.29
성별	남성	73.74	57.76	9.37	11.00	19.33	2.10	4.57	21.87	0.27
	여성	77.72	58.94	7.65	9.46	15.28	2.82	3.77	24.04	0.31
연령	20대 이하	73.95	60.06	8.28	8.71	16.45	1.43	5.08	25.79	0.25
	30대	76.17	55.89	8.29	9.37	18.12	2.81	5.97	22.81	0.56
	40대	75.31	56.77	10.51	10.31	18.31	2.23	5.80	20.55	0.21
	50대	76.93	55.77	9.46	11.37	17.96	2.74	2.46	23.07	0.24
	60대 이상	75.86	62.21	6.49	10.87	16.12	2.84	2.55	22.84	0.23
세대	청년	75.01	59.02	8.71	8.78	16.86	2.01	5.37	23.97	0.26
	중년	76.56	57.51	8.48	10.48	18.11	2.44	4.01	22.11	0.31
	노년	73.56	60.38	8.36	11.98	15.16	3.35	2.63	24.32	0.27
지역1	수도권	72.69	54.75	10.70	12.12	19.92	3.38	4.27	21.87	0.30
	비수도권	78.89	62.14	6.22	8.25	14.60	1.48	4.08	24.06	0.28
권역	서울권	83.80	55.29	11.74	5.93	11.76	1.15	3.42	26.67	0.23
	경인권	66.29	54.43	10.10	15.69	24.62	4.66	4.76	19.11	0.33
	충청권	77.44	66.30	4.69	7.45	15.15	1.06	2.96	24.81	0.14
	전라권	82.88	59.75	5.01	9.18	12.84	1.16	1.66	27.37	0.16
	경북권	80.21	60.60	6.47	7.02	14.26	1.24	5.90	24.17	0.13
	경남권	79.29	63.80	7.80	7.97	14.14	1.81	5.57	19.07	0.54
	강원권	75.06	58.63	2.05	8.89	16.45	0.69	2.27	35.47	0.48
	제주권	56.07	44.39	17.42	19.17	26.49	7.00	4.70	24.76	0.00
지역2	대도시	79.52	62.45	8.93	7.19	13.91	1.21	4.10	22.24	0.44
	중소도시	72.44	54.85	8.41	12.59	20.81	3.69	4.48	22.58	0.14
	농어촌	75.80	58.37	7.17	11.63	14.05	1.39	2.83	28.38	0.39
주관적 소득계층	하층	83.99	58.74	6.78	9.09	14.87	3.09	1.57	21.52	0.33
	중하층	75.59	58.00	9.39	11.05	17.75	1.98	4.10	21.87	0.28
	중간층	73.80	57.62	8.37	10.09	17.76	2.61	5.05	24.38	0.32
	중상층(상층)	76.02	66.67	7.07	7.90	15.54	3.35	2.43	21.03	0.00
월평균 근로소득	200만 원 미만	76.39	60.02	6.94	9.89	14.87	3.30	4.48	23.91	0.20
	200만 원대	77.13	56.88	7.58	9.10	18.45	1.56	4.88	24.16	0.24
	300만 원대	73.82	60.35	10.36	10.30	20.41	1.23	3.62	19.59	0.32
	400만 원대	78.12	57.77	8.35	11.83	15.16	4.58	3.37	20.63	0.19
	500만 원 이상	70.86	51.73	13.82	12.70	21.09	1.38	3.21	24.84	0.37
학력	중졸 이하	79.51	59.72	8.78	11.69	9.72	2.20	3.45	24.84	0.10
	고졸	77.33	60.84	7.46	10.06	16.33	2.29	2.93	22.47	0.29
	대졸 이상	73.21	55.75	9.40	10.00	20.32	2.67	5.48	22.83	0.34
경제활동 상태	상용직 임금근로자	73.98	57.18	10.25	10.91	19.04	1.35	4.18	22.85	0.27
	임시, 일용직, 특고	77.78	54.87	6.28	8.51	19.14	2.46	5.19	25.44	0.32
	고용주, 자영자	76.64	61.02	7.96	9.87	17.03	2.22	3.21	21.69	0.35
	무급가족 종사자	88.11	54.38	3.41	6.47	15.06	0.00	6.86	25.70	0.00
	실업자	67.37	51.03	14.76	9.85	15.40	9.94	2.43	28.91	0.31
	비경제활동인구	77.44	61.78	6.39	10.77	14.62	2.90	4.61	21.22	0.27
취업자 여부	취업자	75.76	57.75	8.76	10.09	18.40	1.73	4.17	23.05	0.29
	비취업자	75.56	59.77	7.95	10.60	14.77	4.21	4.21	22.65	0.28
직업	관리자, 전문가	74.22	51.81	8.89	9.34	20.49	3.12	5.60	26.36	0.18
	사무, 서비스, 판매 종사자	76.37	57.56	8.59	9.80	18.44	1.32	4.26	23.31	0.36
	숙련 및 기술직	74.48	61.74	9.86	11.59	15.87	2.16	3.27	20.78	0.25
	단순노무 종사자	76.28	58.07	7.00	9.78	21.75	2.03	3.43	21.66	0.00
직업안정성	정규직	74.42	56.77	10.30	10.77	19.27	1.47	4.41	22.30	0.29
	비정규직	75.92	55.91	7.32	9.89	19.57	0.98	4.76	25.35	0.29
이념적 성향	보수적	72.76	55.90	9.14	11.99	18.89	3.65	3.84	23.57	0.27
	중도적	77.34	59.14	7.66	9.51	15.73	2.04	4.05	24.15	0.38
	진보적	75.00	59.19	10.00	10.03	19.61	2.09	4.90	19.09	0.09

〈부표 3-112〉 (Ⅳ. 사회갈등 유형과 대상에 대한 인식) 우리 사회 공정성 인식 – 전반적으로 평가할 때 우리 사회는 공정한 편이다

(단위: %)

전체		매우 동의한다	동의하는 편이다	별로 동의하지 않는다	전혀 동의하지 않는다	X^2(df)
전체		0.68	34.23	58.20	6.90	
성별	남성	1.08	33.33	57.83	7.76	9.127(3)*
	여성	0.27	35.15	58.57	6.00	
연령	20대 이하	0.95	36.06	58.13	4.86	27.853(12)**
	30대	0.71	36.42	57.70	5.17	
	40대	0.00	30.01	61.68	8.30	
	50대	0.64	31.89	59.37	8.10	
	60대 이상	1.05	36.78	54.85	7.32	
세대	청년	0.77	37.12	57.20	4.91	25.149(6)***
	중년	0.46	31.63	60.44	7.47	
	노년	1.41	39.18	51.14	8.27	
지역1	수도권	0.82	33.57	58.73	6.88	0.554(3)
	비수도권	0.53	34.92	57.63	6.91	
권역	서울권	0.00	31.66	63.88	4.47	49.434(21)***
	경인권	1.30	34.67	55.77	8.27	
	충청권	0.60	36.69	55.83	6.88	
	전라권	0.26	32.23	60.74	6.77	
	경북권	0.36	34.61	56.90	8.13	
	경남권	0.38	32.00	61.30	6.32	
	강원권	1.25	45.65	45.39	7.71	
	제주권	3.43	51.47	40.94	4.17	
지역2	대도시	0.26	33.77	59.45	6.51	17.164(6)**
	중소도시	0.96	34.43	57.62	6.99	
	농어촌	1.12	35.30	55.35	8.23	
주관적 소득계층	하층	0.53	21.85	59.98	17.63	70.738(9)***
	중하층	0.94	35.37	56.46	7.23	
	중간층	0.49	36.14	58.89	4.48	
	중상층(상층)	0.78	34.65	61.29	3.28	
월평균 근로소득	200만 원 미만	0.94	36.05	55.74	7.27	20.094(12)
	200만 원대	0.47	29.07	62.73	7.73	
	300만 원대	0.12	32.91	60.95	6.01	
	400만 원대	0.98	34.07	58.58	6.37	
	500만 원 이상	0.65	41.92	51.90	5.52	
학력	중졸 이하	0.29	34.86	55.43	9.41	9.224(6)
	고졸	1.17	34.37	57.56	6.91	
	대졸 이상	0.36	33.93	59.52	6.19	
경제활동 상태	상용직 임금근로자	0.63	32.96	61.02	5.40	26.087(15)*
	임시, 일용직, 특고	1.42	33.65	57.67	7.27	
	고용주, 자영자	0.36	33.97	56.03	9.64	
	무급가족 종사자	0.00	34.87	61.28	3.86	
	실업자	2.71	27.88	57.94	11.46	
	비경제활동인구	0.25	38.14	55.52	6.09	
취업자 여부	취업자	0.67	33.40	59.11	6.81	3.406(3)
	비취업자	0.71	36.22	55.97	7.09	
직업	관리자, 전문가	0.79	35.07	58.32	5.83	16.957(9)*
	사무, 서비스, 판매 종사자	0.34	33.43	60.21	6.02	
	숙련 및 기술직	1.13	33.34	57.50	8.03	
	단순노무 종사자	2.29	30.53	54.67	12.50	
직업안정성	정규직	0.53	32.84	61.24	5.40	4.819(3)
	비정규직	1.68	33.62	57.40	7.31	
이념적 성향	보수적	0.82	38.17	55.31	5.70	27.435(6)***
	중도적	0.73	34.66	58.37	6.24	
	진보적	0.40	28.45	61.16	9.98	

〈부표 3-113〉 (Ⅳ. 사회갈등 유형과 대상에 대한 인식) 공정한 사회에 대한 인식 (1) 사회가 좀 더 공정했더라면 나의 경제적 형편은 지금보다 더 나았을 것이다

(단위: %)

우리 사회 공정하지 않다		매우 동의한다	동의하는 편이다	별로 동의하지 않는다	전혀 동의하지 않는다	X^2(df)
전체		3.72	50.38	44.78	1.12	
성별	남성	4.52	51.52	43.03	0.93	13.082(3)**
	여성	2.88	49.20	46.61	1.32	
연령	20대 이하	3.27	47.44	47.61	1.68	23.538(12)*
	30대	4.37	46.89	47.96	0.78	
	40대	3.50	55.70	40.02	0.78	
	50대	2.29	49.31	47.60	0.81	
	60대 이상	5.10	51.08	42.28	1.54	
세대	청년	3.07	47.81	47.55	1.57	13.704(6)*
	중년	3.43	51.54	44.16	0.88	
	노년	6.31	50.14	42.21	1.34	
지역1	수도권	1.88	45.12	52.37	0.62	58.223(3)***
	비수도권	5.69	56.04	36.62	1.65	
권역	서울권	0.51	42.61	56.89	0.00	168.388(21)***
	경인권	2.73	46.66	49.60	1.01	
	충청권	14.57	57.21	26.38	1.84	
	전라권	4.48	58.66	36.23	0.63	
	경북권	3.00	64.29	32.12	0.59	
	경남권	2.72	48.66	45.47	3.16	
	강원권	3.73	55.33	40.94	0.00	
	제주권	0.00	55.37	44.63	0.00	
지역2	대도시	2.81	50.91	45.78	0.50	32.130(6)***
	중소도시	3.39	49.11	46.07	1.43	
	농어촌	10.22	55.20	32.12	2.46	
주관적 소득계층	하층	3.59	57.30	38.28	0.84	2.565(9)
	중하층	3.61	51.52	43.76	1.10	
	중간층	3.71	47.33	47.69	1.27	
	중상층(상층)	4.98	51.20	43.20	0.62	
월평균 근로소득	200만 원 미만	3.72	48.85	45.66	1.77	19.081(12)
	200만 원대	4.00	53.93	41.59	0.48	
	300만 원대	3.66	50.57	44.75	1.02	
	400만 원대	2.03	52.51	44.70	0.76	
	500만 원 이상	4.98	43.69	50.63	0.70	
학력	중졸 이하	5.84	47.92	43.85	2.39	14.186(6)*
	고졸	3.74	55.33	39.77	1.15	
	대졸 이상	3.12	46.74	49.39	0.74	
경제활동 상태	상용직 임금근로자	3.50	47.56	48.46	0.47	41.978(15)***
	임시, 일용직, 특고	2.62	51.27	44.67	1.44	
	고용주, 자영자	6.33	55.96	36.47	1.24	
	무급가족 종사자	2.99	60.02	32.34	4.65	
	실업자	2.68	61.48	33.95	1.89	
	비경제활동인구	2.75	46.18	49.65	1.41	
취업자 여부	취업자	4.11	50.81	44.13	0.96	8.809(3)*
	비취업자	2.74	49.32	46.43	1.51	
직업	관리자, 전문가	1.89	51.66	46.20	0.25	22.499(9)**
	사무, 서비스, 판매 종사자	3.62	50.14	45.70	0.54	
	숙련 및 기술직	5.63	53.44	38.11	2.82	
	단순노무 종사자	7.90	48.26	42.98	0.85	
직업안정성	정규직	3.22	47.43	48.91	0.43	0.747(3)
	비정규직	3.51	50.97	44.99	0.53	
이념적 성향	보수적	3.15	51.01	44.62	1.22	18.269(6)**
	중도적	3.05	50.00	45.71	1.24	
	진보적	5.85	50.63	42.77	0.75	

〈부표 3-114〉 (Ⅳ. 사회갈등 유형과 대상에 대한 인식) 공정한 사회에 대한 인식 (2) 사회가 좀 더 공정했더라면 나는 지금보다 더 큰 능력을 발휘했을 것이다

(단위: %)

우리 사회 공정하지 않다		매우 동의한다	동의하는 편이다	별로 동의하지 않는다	전혀 동의하지 않는다	X^2(df)
전체		5.44	47.98	44.50	2.08	
성별	남성	5.83	50.00	42.20	1.97	8.099(3)*
	여성	5.03	45.87	46.91	2.19	
연령	20대 이하	6.48	47.93	43.42	2.17	14.771(12)
	30대	6.46	44.50	47.92	1.12	
	40대	5.04	54.11	39.24	1.61	
	50대	4.54	45.31	47.66	2.49	
	60대 이상	5.20	47.40	44.71	2.69	
세대	청년	6.35	47.33	44.23	2.09	4.110(6)
	중년	4.77	47.70	45.56	1.97	
	노년	6.71	50.51	40.25	2.54	
지역1	수도권	4.06	45.69	48.24	2.01	13.746(3)**
	비수도권	6.92	50.44	40.49	2.14	
권역	서울권	3.76	37.32	56.85	2.07	105.852(21)***
	경인권	4.24	50.83	42.95	1.98	
	충청권	15.09	47.57	36.49	0.85	
	전라권	4.47	53.05	40.71	1.78	
	경북권	3.02	66.12	29.50	1.37	
	경남권	5.55	40.57	49.71	4.18	
	강원권	6.99	54.08	38.93	0.00	
	제주권	3.27	49.27	47.46	0.00	
지역2	대도시	5.43	45.96	46.95	1.66	10.178(6)
	중소도시	5.15	49.31	43.28	2.25	
	농어촌	7.17	50.45	39.25	3.13	
주관적 소득계층	하층	3.66	52.62	39.52	4.20	6.273(9)
	중하층	6.12	48.18	43.55	2.14	
	중간층	5.83	46.02	46.58	1.57	
	중상층(상층)	1.40	51.95	46.02	0.62	
월평균 근로소득	200만 원 미만	4.93	45.88	45.84	3.35	33.666(12)**
	200만 원대	4.54	50.10	44.04	1.33	
	300만 원대	6.02	49.83	42.41	1.74	
	400만 원대	6.08	49.42	43.94	0.57	
	500만 원 이상	7.94	45.37	45.62	1.06	
학력	중졸 이하	4.13	45.63	46.90	3.33	13.363(6)*
	고졸	5.62	48.65	43.89	1.84	
	대졸 이상	5.63	48.03	44.39	1.94	
경제활동 상태	상용직 임금근로자	5.46	46.65	46.51	1.38	29.452(15)*
	임시, 일용직, 특고	4.16	51.13	43.08	1.63	
	고용주, 자영자	7.40	51.97	38.29	2.33	
	무급가족 종사자	3.98	46.56	44.24	5.22	
	실업자	9.73	44.45	40.37	5.45	
	비경제활동인구	3.42	46.21	48.27	2.10	
취업자 여부	취업자	5.72	48.82	43.66	1.79	8.692(3)*
	비취업자	4.71	45.85	46.65	2.79	
직업	관리자, 전문가	6.70	47.82	44.08	1.40	9.912(9)
	사무, 서비스, 판매 종사자	5.82	47.50	45.19	1.48	
	숙련 및 기술직	4.57	54.33	38.03	3.07	
	단순노무 종사자	6.50	47.36	44.39	1.76	
직업안정성	정규직	5.71	47.07	45.79	1.42	3.332(3)
	비정규직	4.06	47.58	47.31	1.05	
이념적 성향	보수적	4.67	49.74	43.54	2.05	34.258(6)***
	중도적	4.72	45.69	46.97	2.62	
	진보적	7.90	51.52	39.75	0.84	

〈부표 3-115〉 (Ⅳ. 사회갈등 유형과 대상에 대한 인식) 공정한 사회에 대한 인식 (3) 사회가 좀 더 공정했더라면 나는 지금보다 더 행복할 것이다

(단위: %)

우리 사회 공정하지 않다		매우 동의한다	동의하는 편이다	별로 동의하지 않는다	전혀 동의하지 않는다	X^2(df)
전체		5.73	54.82	37.67	1.78	
성별	남성	6.00	55.95	36.44	1.61	6.987(3)
	여성	5.45	53.63	38.96	1.96	
연령	20대 이하	6.47	55.01	37.07	1.45	14.309(12)
	30대	5.19	52.47	41.27	1.07	
	40대	5.95	56.73	35.09	2.23	
	50대	3.35	54.12	41.35	1.19	
	60대 이상	7.58	55.22	34.58	2.62	
세대	청년	5.92	54.75	37.81	1.51	9.868(6)
	중년	4.78	55.31	38.07	1.84	
	노년	9.69	52.71	35.59	2.01	
지역1	수도권	4.30	53.29	41.47	0.94	26.545(3)***
	비수도권	7.28	56.46	33.59	2.67	
권역	서울권	4.27	47.41	47.68	0.64	83.824(21)***
	경인권	4.32	56.90	37.65	1.13	
	충청권	13.54	57.86	27.08	1.52	
	전라권	5.39	57.73	35.41	1.46	
	경북권	5.97	63.27	29.10	1.67	
	경남권	5.19	49.35	40.15	5.31	
	강원권	8.29	66.41	25.30	0.00	
	제주권	1.77	49.54	47.06	1.63	
지역2	대도시	5.31	54.75	38.64	1.30	21.322(6)**
	중소도시	5.25	54.54	38.17	2.05	
	농어촌	10.73	56.78	29.87	2.63	
주관적 소득계층	하층	5.24	57.31	35.59	1.86	9.894(9)
	중하층	5.74	58.72	34.09	1.45	
	중간층	5.62	50.94	41.28	2.16	
	중상층(상층)	7.94	53.61	37.83	0.62	
월평균 근로소득	200만 원 미만	5.88	52.19	39.57	2.36	19.841(12)
	200만 원대	6.26	57.70	34.99	1.04	
	300만 원대	6.03	58.17	33.65	2.16	
	400만 원대	4.58	56.47	37.60	1.34	
	500만 원 이상	3.55	49.13	46.33	0.98	
학력	중졸 이하	6.39	53.96	37.29	2.36	8.358(6)
	고졸	5.15	58.58	34.40	1.87	
	대졸 이상	6.06	51.77	40.63	1.54	
경제활동 상태	상용직 임금근로자	5.28	53.40	39.81	1.50	32.966(15)**
	임시, 일용직, 특고	5.44	56.45	36.02	2.09	
	고용주, 자영자	6.51	61.91	29.63	1.95	
	무급가족 종사자	3.95	56.28	37.12	2.66	
	실업자	9.18	52.84	37.50	0.48	
	비경제활동인구	5.27	50.64	41.91	2.18	
취업자 여부	취업자	5.60	56.29	36.36	1.75	12.157(3)**
	비취업자	6.07	51.09	41.01	1.83	
직업	관리자, 전문가	3.59	58.33	35.48	2.60	7.204(9)
	사무, 서비스, 판매 종사자	5.45	55.74	37.30	1.52	
	숙련 및 기술직	5.04	57.30	35.56	2.10	
	단순노무 종사자	11.81	55.27	31.25	1.68	
직업안정성	정규직	5.35	53.17	39.93	1.55	3.289(3)
	비정규직	5.93	56.62	35.35	2.10	
이념적 성향	보수적	5.35	56.27	35.97	2.41	40.830(6)***
	중도적	4.32	54.00	39.73	1.95	
	진보적	9.41	55.23	34.63	0.73	

〈부표 3-116〉 (Ⅳ. 사회갈등 유형과 대상에 대한 인식) 각 제도 및 영역별 공정성 인식 (1) 대학입시

(단위: %)

전체		매우 공정함	비교적 공정함	별로 공정하지 않음	전혀 공정하지 않음	X^2(df)
전체		4.57	68.03	25.66	1.74	
성별	남성	4.85	67.89	25.12	2.15	0.881(3)
	여성	4.28	68.17	26.23	1.32	
연령	20대 이하	5.34	71.39	21.22	2.04	27.284(12)**
	30대	5.45	70.81	21.74	2.00	
	40대	3.66	65.84	28.09	2.42	
	50대	5.16	62.73	31.30	0.81	
	60대 이상	3.67	70.04	24.68	1.61	
세대	청년	5.60	71.49	21.11	1.81	22.211(6)**
	중년	4.45	65.53	28.38	1.64	
	노년	3.16	71.50	23.32	2.02	
지역1	수도권	4.05	73.66	20.96	1.33	35.993(3)***
	비수도권	5.12	62.07	30.64	2.17	
권역	서울권	2.73	71.54	25.20	0.53	153.332(21)***
	경인권	4.80	74.89	18.52	1.79	
	충청권	5.94	67.79	23.29	2.98	
	전라권	1.51	61.69	36.19	0.60	
	경북권	6.00	52.80	39.29	1.90	
	경남권	6.71	61.15	29.36	2.78	
	강원권	1.31	73.05	23.48	2.17	
	제주권	8.33	71.00	18.84	1.83	
지역2	대도시	4.32	66.56	27.57	1.55	50.995(6)***
	중소도시	4.21	70.75	23.32	1.71	
	농어촌	7.85	59.48	29.82	2.85	
주관적 소득계층	하층	1.96	60.35	33.09	4.60	22.089(9)**
	중하층	3.59	70.81	24.28	1.33	
	중간층	5.67	68.11	24.74	1.49	
	중상층(상층)	7.70	62.52	28.74	1.05	
월평균 근로소득	200만 원 미만	3.98	68.35	26.47	1.20	13.519(12)
	200만 원대	6.58	66.11	25.03	2.28	
	300만 원대	3.73	70.13	24.55	1.59	
	400만 원대	3.34	69.22	24.21	3.22	
	500만 원 이상	5.07	66.36	27.12	1.45	
학력	중졸 이하	5.00	70.39	23.56	1.05	7.150(6)
	고졸	4.49	65.93	26.86	2.72	
	대졸 이상	4.53	69.23	25.18	1.06	
경제활동 상태	상용직 임금근로자	5.52	68.91	23.36	2.21	24.502(15)
	임시, 일용직, 특고	5.59	66.67	24.42	3.32	
	고용주, 자영자	3.84	65.59	29.32	1.25	
	무급가족 종사자	2.29	60.38	36.79	0.54	
	실업자	1.79	63.78	32.70	1.73	
	비경제활동인구	3.99	70.92	24.39	0.71	
취업자 여부	취업자	4.98	67.38	25.55	2.09	4.995(3)
	비취업자	3.58	69.59	25.94	0.90	
직업	관리자, 전문가	5.66	65.42	25.35	3.57	17.943(9)*
	사무, 서비스, 판매 종사자	4.28	69.67	24.91	1.14	
	숙련 및 기술직	6.60	62.82	26.88	3.70	
	단순노무 종사자	5.81	62.06	28.16	3.97	
직업안정성	정규직	5.02	69.69	22.94	2.35	7.492(3)
	비정규직	7.07	65.50	24.62	2.80	
이념적 성향	보수적	5.86	68.06	24.98	1.09	19.726(6)**
	중도적	4.73	66.99	26.20	2.08	
	진보적	2.64	70.64	25.10	1.62	

〈부표 3-117〉 (Ⅳ. 사회갈등 유형과 대상에 대한 인식) 각 제도 및 영역별 공정성 인식 (2) 신입사원 채용

(단위: %)

전체		매우 공정함	비교적 공정함	별로 공정하지 않음	전혀 공정하지 않음	X^2(df)
전체		2.79	53.84	40.22	3.15	
성별	남성	3.24	53.12	40.76	2.87	5.096(3)
	여성	2.32	54.59	39.66	3.43	
연령	20대 이하	2.86	55.07	37.60	4.47	16.118(12)
	30대	3.90	51.90	41.63	2.57	
	40대	1.27	55.80	39.02	3.91	
	50대	3.44	49.16	45.07	2.33	
	60대 이상	2.64	56.73	37.91	2.72	
세대	청년	3.40	54.31	38.56	3.73	5.498(6)
	중년	2.50	52.56	41.93	3.02	
	노년	2.81	58.10	36.51	2.58	
지역1	수도권	2.56	59.38	35.32	2.74	37.588(3)****
	비수도권	3.03	48.00	45.40	3.58	
권역	서울권	3.01	60.33	32.47	4.18	82.023(21)****
	경인권	2.31	58.83	36.95	1.91	
	충청권	3.26	48.41	44.78	3.55	
	전라권	0.98	51.37	45.62	2.02	
	경북권	2.43	47.55	45.47	4.55	
	경남권	4.56	44.14	47.67	3.62	
	강원권	1.96	52.64	40.24	5.16	
	제주권	5.06	57.38	33.81	3.75	
지역2	대도시	3.37	54.16	38.40	4.07	11.087(6)
	중소도시	2.07	54.63	40.93	2.36	
	농어촌	4.08	47.76	45.01	3.15	
주관적 소득계층	하층	2.06	50.02	43.87	4.05	16.162(9)
	중하층	2.26	53.58	40.98	3.19	
	중간층	3.45	55.32	38.20	3.03	
	중상층(상층)	2.38	50.69	44.96	1.96	
월평균 근로소득	200만 원 미만	1.97	55.95	38.70	3.38	11.531(12)
	200만 원대	3.48	49.67	44.51	2.34	
	300만 원대	2.87	54.38	39.99	2.75	
	400만 원대	3.06	52.74	39.90	4.30	
	500만 원 이상	4.05	55.66	36.54	3.75	
학력	중졸 이하	3.29	56.30	36.93	3.47	7.423(6)
	고졸	2.38	51.23	42.70	3.69	
	대졸 이상	3.02	55.49	38.91	2.58	
경제활동 상태	상용직 임금근로자	3.32	54.54	39.22	2.93	30.658(15)*
	임시, 일용직, 특고	4.30	48.32	42.65	4.73	
	고용주, 자영자	3.18	49.08	43.95	3.78	
	무급가족 종사자	0.49	45.52	53.99	0.00	
	실업자	1.26	62.87	32.64	3.23	
	비경제활동인구	1.42	58.03	38.09	2.46	
취업자 여부	취업자	3.36	51.75	41.52	3.37	9.754(3)*
	비취업자	1.39	58.93	37.07	2.60	
직업	관리자, 전문가	3.45	54.51	38.68	3.35	14.279(9)
	사무, 서비스, 판매 종사자	3.37	52.98	40.96	2.69	
	숙련 및 기술직	2.90	49.37	43.91	3.82	
	단순노무 종사자	4.49	42.29	44.61	8.62	
직업안정성	정규직	3.28	54.11	39.65	2.96	10.085(3)*
	비정규직	4.43	50.00	41.23	4.34	
이념적 성향	보수적	3.34	50.78	42.07	3.81	12.853(6)*
	중도적	2.63	56.28	38.39	2.69	
	진보적	2.54	51.24	42.69	3.53	

〈부표 3-118〉 (Ⅳ. 사회갈등 유형과 대상에 대한 인식) 각 제도 및 영역별 공정성 인식 (3) 기업 성과 평가와 승진 심사

(단위: %)

전체		매우 공정함	비교적 공정함	별로 공정하지 않음	전혀 공정하지 않음	X^2(df)
전체		2.49	40.10	53.18	4.24	
성별	남성	2.57	38.85	54.15	4.43	1.598(3)
	여성	2.41	41.39	52.17	4.04	
연령	20대 이하	3.24	41.28	48.57	6.91	27.015(12)**
	30대	3.69	34.08	57.24	4.99	
	40대	1.51	38.05	56.86	3.58	
	50대	2.07	38.51	55.91	3.51	
	60대 이상	2.29	46.25	48.41	3.04	
세대	청년	3.87	37.67	52.25	6.21	24.820(6)***
	중년	1.78	39.20	55.41	3.62	
	노년	2.76	48.17	46.04	3.03	
지역1	수도권	2.29	42.03	52.93	2.75	27.577(3)***
	비수도권	2.70	38.06	53.43	5.81	
권역	서울권	4.59	40.46	53.50	1.45	89.229(21)***
	경인권	0.97	42.93	52.60	3.50	
	충청권	1.12	41.22	48.86	8.79	
	전라권	1.52	36.58	56.82	5.08	
	경북권	3.53	34.65	55.36	6.45	
	경남권	3.96	39.12	53.18	3.73	
	강원권	1.21	33.86	59.59	5.33	
	제주권	7.14	44.51	41.94	6.42	
지역2	대도시	3.62	40.77	51.82	3.79	21.227(6)**
	중소도시	1.41	40.38	53.80	4.41	
	농어촌	3.18	35.17	56.20	5.45	
주관적 소득계층	하층	0.62	36.19	57.94	5.25	46.691(9)***
	중하층	2.00	37.21	56.15	4.64	
	중간층	3.14	43.25	49.84	3.77	
	중상층(상층)	4.35	41.77	50.59	3.29	
월평균 근로소득	200만 원 미만	2.01	44.42	49.76	3.81	24.023(12)*
	200만 원대	2.28	35.60	57.09	5.03	
	300만 원대	3.30	37.03	54.78	4.90	
	400만 원대	2.99	39.21	53.86	3.94	
	500만 원 이상	2.90	40.30	53.62	3.18	
학력	중졸 이하	2.08	46.65	48.39	2.88	13.041(6)*
	고졸	1.93	40.32	53.34	4.40	
	대졸 이상	3.10	38.10	54.34	4.46	
경제활동 상태	상용직 임금근로자	3.23	37.27	54.58	4.91	41.156(15)***
	임시, 일용직, 특고	1.42	38.82	53.74	6.02	
	고용주, 자영자	2.84	37.67	56.18	3.31	
	무급가족 종사자	0.00	34.89	62.48	2.63	
	실업자	4.91	53.16	39.94	1.99	
	비경제활동인구	1.23	44.63	50.45	3.69	
취업자 여부	취업자	2.73	37.57	55.11	4.59	17.339(3)**
	비취업자	1.92	46.22	48.49	3.37	
직업	관리자, 전문가	3.26	34.04	59.34	3.37	7.838(9)
	사무, 서비스, 판매 종사자	3.17	38.38	54.00	4.44	
	숙련 및 기술직	1.25	38.01	56.16	4.58	
	단순노무 종사자	1.84	34.53	55.53	8.09	
직업안정성	정규직	3.20	36.80	54.99	5.00	1.754(3)
	비정규직	1.74	40.08	52.47	5.71	
이념적 성향	보수적	3.03	40.72	51.32	4.93	13.398(6)*
	중도적	2.56	41.31	52.23	3.90	
	진보적	1.68	36.24	57.78	4.30	

〈부표 3-119〉 (Ⅳ. 사회갈등 유형과 대상에 대한 인식) 각 제도 및 영역별 공정성 인식 (4) 사법·행정 시스템

(단위: %)

전체		매우 공정함	비교적 공정함	별로 공정하지 않음	전혀 공정하지 않음	X^2(df)
전체		2.70	40.57	49.89	6.84	
성별	남성	2.76	39.95	49.38	7.91	1.145(3)
	여성	2.64	41.20	50.41	5.74	
연령	20대 이하	3.51	43.64	46.51	6.34	16.894(12)
	30대	1.67	42.11	48.26	7.96	
	40대	2.08	34.83	56.00	7.09	
	50대	3.19	38.78	51.77	6.26	
	60대 이상	2.92	43.44	46.91	6.73	
세대	청년	2.71	43.90	46.56	6.83	10.886(6)
	중년	2.70	37.77	52.79	6.74	
	노년	2.72	45.48	44.53	7.26	
지역1	수도권	2.62	44.96	47.89	4.53	40.807(3)***
	비수도권	2.80	35.92	52.00	9.29	
권역	서울권	4.17	41.12	51.74	2.96	209.436(21)***
	경인권	1.72	47.17	45.68	5.43	
	충청권	2.50	27.36	54.69	15.45	
	전라권	1.44	30.31	59.22	9.03	
	경북권	4.92	34.55	54.54	5.99	
	경남권	2.03	43.08	46.77	8.11	
	강원권	1.23	43.03	50.46	5.28	
	제주권	11.92	60.67	21.35	6.06	
지역2	대도시	2.84	39.90	51.22	6.04	30.329(6)***
	중소도시	2.11	42.24	48.66	6.99	
	농어촌	5.47	34.18	50.42	9.93	
주관적 소득계층	하층	0.57	37.61	52.22	9.60	46.030(9)***
	중하층	2.69	40.56	50.75	6.00	
	중간층	2.96	41.03	49.10	6.91	
	중상층(상층)	5.00	42.80	45.52	6.68	
월평균 근로소득	200만 원 미만	2.86	40.31	50.24	6.59	6.925(12)
	200만 원대	2.68	41.41	49.14	6.77	
	300만 원대	2.52	37.55	52.36	7.57	
	400만 원대	2.84	41.32	49.28	6.56	
	500만 원 이상	2.36	44.92	45.76	6.96	
학력	중졸 이하	3.05	39.77	48.58	8.60	4.676(6)
	고졸	2.95	39.60	51.10	6.35	
	대졸 이상	2.39	41.64	49.17	6.80	
경제활동 상태	상용직 임금근로자	2.22	42.59	49.02	6.17	24.201(15)
	임시, 일용직, 특고	3.16	41.09	48.38	7.37	
	고용주, 자영자	2.55	37.06	51.59	8.80	
	무급가족 종사자	1.25	30.55	57.75	10.45	
	실업자	5.71	51.19	39.43	3.67	
	비경제활동인구	2.81	38.38	52.35	6.46	
취업자 여부	취업자	2.44	40.48	49.87	7.21	4.548(3)
	비취업자	3.35	40.77	49.94	5.94	
직업	관리자, 전문가	3.32	33.49	55.65	7.54	23.066(9)**
	사무, 서비스, 판매 종사자	2.22	43.56	47.74	6.48	
	숙련 및 기술직	2.33	36.88	53.32	7.47	
	단순노무 종사자	3.30	33.37	50.48	12.85	
직업안정성	정규직	2.28	42.64	48.61	6.47	0.321(3)
	비정규직	2.30	40.49	50.68	6.53	
이념적 성향	보수적	3.95	43.19	46.89	5.97	29.773(6)***
	중도적	2.33	41.99	49.48	6.20	
	진보적	2.19	33.81	54.49	9.51	

〈부표 3-120〉 (Ⅳ. 사회갈등 유형과 대상에 대한 인식) 직장이나 일터에서의 공정성 인식 (1) 여성에 대한 처우

(단위: %)

전체		매우 공정함	비교적 공정함	별로 공정하지 않음	전혀 공정하지 않음	X^2(df)
전체		2.56	62.74	33.33	1.36	
성별	남성	3.46	67.83	27.38	1.34	58.331(3)***
	여성	1.64	57.51	39.47	1.39	
연령	20대 이하	4.40	65.96	28.02	1.62	39.460(12)***
	30대	2.05	60.34	35.37	2.24	
	40대	1.87	61.20	35.68	1.24	
	50대	1.08	59.72	38.22	0.98	
	60대 이상	3.42	65.92	29.64	1.02	
세대	청년	3.42	63.51	30.90	2.17	29.915(6)***
	중년	1.90	60.70	36.20	1.20	
	노년	3.56	69.44	26.48	0.52	
지역1	수도권	2.47	64.48	32.20	0.85	9.276(3)*
	비수도권	2.66	60.91	34.53	1.91	
권역	서울권	2.45	59.76	36.44	1.34	60.902(21)***
	경인권	2.48	67.20	29.76	0.57	
	충청권	1.73	54.40	41.85	2.01	
	전라권	3.59	61.54	33.96	0.92	
	경북권	1.35	64.69	32.62	1.34	
	경남권	3.95	61.62	31.52	2.91	
	강원권	1.22	64.82	33.96	0.00	
	제주권	1.75	66.14	27.01	5.10	
지역2	대도시	2.26	61.77	34.23	1.74	9.165(6)
	중소도시	2.54	63.46	32.87	1.13	
	농어촌	4.13	63.38	31.59	0.90	
주관적 소득계층	하층	1.34	60.47	36.65	1.54	28.033(9)**
	중하층	1.78	62.86	34.02	1.34	
	중간층	2.96	63.07	32.61	1.36	
	중상층(상층)	7.47	63.81	27.57	1.15	
월평균 근로소득	200만 원 미만	3.35	62.40	33.37	0.89	21.986(12)*
	200만 원대	2.07	58.88	37.10	1.95	
	300만 원대	2.12	63.74	32.36	1.79	
	400만 원대	1.81	63.98	33.04	1.16	
	500만 원 이상	2.15	70.45	26.09	1.31	
학력	중졸 이하	3.27	68.20	27.61	0.92	12.337(6)
	고졸	2.79	61.28	34.63	1.29	
	대졸 이상	2.16	62.55	33.75	1.55	
경제활동 상태	상용직 임금근로자	2.11	63.51	32.26	2.11	35.462(15)**
	임시, 일용직, 특고	1.31	59.67	37.74	1.28	
	고용주, 자영자	2.13	62.90	33.89	1.09	
	무급가족 종사자	0.00	73.52	24.33	2.15	
	실업자	3.68	60.13	36.19	0.00	
	비경제활동인구	4.21	62.59	32.51	0.68	
취업자 여부	취업자	1.92	63.00	33.39	1.70	11.842(3)**
	비취업자	4.11	62.13	33.20	0.56	
직업	관리자, 전문가	4.80	59.31	35.12	0.78	21.769(9)*
	사무, 서비스, 판매 종사자	1.28	63.99	33.01	1.71	
	숙련 및 기술직	2.30	64.90	30.87	1.93	
	단순노무 종사자	2.02	54.31	41.23	2.44	
직업안정성	정규직	1.94	63.65	32.32	2.10	3.483(3)
	비정규직	1.96	58.47	38.07	1.50	
이념적 성향	보수적	3.70	64.76	30.27	1.27	14.823(6)*
	중도적	2.20	62.70	33.84	1.26	
	진보적	2.13	60.46	35.65	1.76	

〈부표 3-121〉 (Ⅳ. 사회갈등 유형과 대상에 대한 인식) 직장이나 일터에서의 공정성 인식 (2) 장애인에 대한 처우

(단위: %)

전체		매우 공정함	비교적 공정함	별로 공정하지 않음	전혀 공정하지 않음	X^2(df)
전체		2.38	42.67	50.29	4.66	
성별	남성	2.58	43.61	48.81	4.99	2.498(3)
	여성	2.18	41.69	51.82	4.31	
연령	20대 이하	3.42	40.02	51.60	4.96	30.885(12)**
	30대	2.71	39.18	53.76	4.34	
	40대	0.46	46.26	47.60	5.67	
	50대	2.12	39.47	53.29	5.13	
	60대 이상	3.18	46.69	46.66	3.47	
세대	청년	3.34	40.34	51.65	4.68	16.498(6)*
	중년	1.54	42.77	50.72	4.97	
	노년	3.96	46.59	46.08	3.36	
지역1	수도권	2.42	43.53	50.04	4.00	12.061(3)**
	비수도권	2.34	41.76	50.56	5.35	
권역	서울권	1.35	47.56	47.64	3.44	50.045(21)***
	경인권	3.04	41.21	51.42	4.33	
	충청권	1.65	39.36	52.80	6.18	
	전라권	1.94	40.61	51.46	5.99	
	경북권	2.02	38.52	54.71	4.75	
	경남권	3.51	44.83	46.33	5.33	
	강원권	1.71	44.68	51.87	1.74	
	제주권	1.22	52.34	39.98	6.46	
지역2	대도시	1.67	46.65	47.14	4.53	39.024(6)***
	중소도시	2.69	39.54	53.40	4.37	
	농어촌	4.09	41.17	47.82	6.92	
주관적 소득계층	하층	1.89	43.37	49.55	5.18	18.848(9)*
	중하층	2.38	43.20	50.10	4.32	
	중간층	2.40	42.14	50.82	4.64	
	중상층(상층)	3.23	41.90	48.62	6.25	
월평균 근로소득	200만 원 미만	2.76	42.41	50.10	4.72	9.994(12)
	200만 원대	1.66	39.20	54.39	4.75	
	300만 원대	2.25	46.02	47.19	4.54	
	400만 원대	2.16	47.49	45.56	4.79	
	500만 원 이상	3.01	40.52	52.18	4.29	
학력	중졸 이하	2.89	47.58	45.87	3.66	8.875(6)
	고졸	2.33	42.11	50.23	5.34	
	대졸 이상	2.29	41.82	51.57	4.32	
경제활동 상태	상용직 임금근로자	2.62	41.59	51.40	4.38	9.040(15)
	임시, 일용직, 특고	1.82	41.44	52.57	4.17	
	고용주, 자영자	1.58	44.33	49.12	4.96	
	무급가족 종사자	2.15	36.16	54.36	7.33	
	실업자	0.00	46.35	46.30	7.35	
	비경제활동인구	3.50	43.37	48.90	4.24	
취업자 여부	취업자	2.19	42.15	51.07	4.59	0.377(3)
	비취업자	2.84	43.92	48.41	4.82	
직업	관리자, 전문가	1.57	39.71	54.59	4.13	8.927(9)
	사무, 서비스, 판매 종사자	2.12	42.36	51.14	4.38	
	숙련 및 기술직	1.93	44.76	48.71	4.59	
	단순노무 종사자	4.62	36.72	51.28	7.39	
직업안정성	정규직	2.45	41.03	52.12	4.41	0.061(3)
	비정규직	2.69	41.03	52.15	4.14	
이념적 성향	보수적	3.65	42.89	49.15	4.31	23.437(6)**
	중도적	1.73	45.09	48.65	4.53	
	진보적	2.54	36.20	55.86	5.40	

〈부표 3-122〉 (Ⅳ. 사회갈등 유형과 대상에 대한 인식) 직장이나 일터에서의 공정성 인식 (3) 청년에 대한 처우

(단위: %)

전체		매우 공정함	비교적 공정함	별로 공정하지 않음	전혀 공정하지 않음	X^2(df)
전체		1.95	60.69	35.84	1.52	
성별	남성	2.12	60.56	35.92	1.40	2.097(3)
	여성	1.78	60.83	35.75	1.64	
연령	20대 이하	0.68	60.59	36.47	2.27	16.369(12)
	30대	2.96	60.45	34.63	1.97	
	40대	2.06	61.79	34.64	1.51	
	50대	1.94	57.20	39.86	1.01	
	60대 이상	2.08	63.02	33.76	1.14	
세대	청년	1.06	60.65	36.04	2.24	15.252(6)*
	중년	2.24	59.81	36.44	1.50	
	노년	2.45	64.26	33.06	0.23	
지역1	수도권	1.04	64.62	33.51	0.83	34.665(3)***
	비수도권	2.92	56.55	38.29	2.24	
권역	서울권	0.64	63.82	34.53	1.01	105.773(21)***
	경인권	1.26	65.07	32.93	0.73	
	충청권	1.66	49.01	45.23	4.10	
	전라권	3.06	55.25	40.10	1.59	
	경북권	4.60	52.40	41.53	1.47	
	경남권	3.35	63.94	30.84	1.87	
	강원권	0.78	59.80	37.51	1.92	
	제주권	0.00	67.91	30.22	1.87	
지역2	대도시	1.88	61.04	35.57	1.51	29.349(6)***
	중소도시	1.40	61.89	35.19	1.52	
	농어촌	5.45	52.09	40.92	1.55	
주관적 소득계층	하층	1.41	55.38	40.79	2.42	29.141(9)**
	중하층	1.63	59.68	37.25	1.43	
	중간층	2.11	62.74	33.99	1.15	
	중상층(상층)	4.09	61.16	31.23	3.52	
월평균 근로소득	200만 원 미만	1.66	60.36	37.00	0.98	12.672(12)
	200만 원대	1.73	58.83	37.40	2.04	
	300만 원대	1.89	61.36	34.96	1.79	
	400만 원대	3.43	64.56	30.54	1.46	
	500만 원 이상	2.32	61.52	34.49	1.67	
학력	중졸 이하	1.99	60.08	37.79	0.15	15.309(6)*
	고졸	1.73	58.65	37.59	2.03	
	대졸 이상	2.14	62.68	33.75	1.44	
경제활동 상태	상용직 임금근로자	2.01	61.47	34.24	2.27	25.386(15)*
	임시, 일용직, 특고	1.47	58.49	39.07	0.96	
	고용주, 자영자	2.80	59.62	36.23	1.35	
	무급가족 종사자	2.46	51.91	43.93	1.69	
	실업자	1.14	60.86	37.36	0.65	
	비경제활동인구	1.55	62.17	35.37	0.91	
취업자 여부	취업자	2.15	60.19	35.88	1.79	5.314(3)
	비취업자	1.48	61.93	35.74	0.86	
직업	관리자, 전문가	3.54	64.05	30.85	1.56	9.003(9)
	사무, 서비스, 판매 종사자	2.07	60.57	35.60	1.75	
	숙련 및 기술직	2.03	55.87	40.50	1.61	
	단순노무 종사자	0.87	62.43	33.67	3.02	
직업안정성	정규직	2.09	61.45	33.98	2.48	16.720(3)**
	비정규직	1.18	58.01	40.12	0.69	
이념적 성향	보수적	2.81	63.59	32.34	1.25	32.557(6)***
	중도적	1.95	61.78	34.71	1.55	
	진보적	0.93	54.48	42.85	1.74	

〈부표 3-123〉 (Ⅳ. 사회갈등 유형과 대상에 대한 인식) 사회 공정성 인식 (1) 개인이 처한 상황에 관계없이 오로지 능력에 따라 보상받는 것이 공정하다

(단위: %)

전체		매우 동의한다	동의하는 편이다	별로 동의하지 않는다	전혀 동의하지 않는다	X^2(df)
전체		10.05	60.71	28.12	1.13	
성별	남성	11.52	58.46	28.68	1.33	8.021(3)*
	여성	8.53	63.02	27.54	0.91	
연령	20대 이하	8.99	64.65	25.25	1.11	6.300(12)
	30대	10.26	61.30	27.08	1.35	
	40대	11.35	60.13	27.20	1.32	
	50대	10.79	57.06	31.03	1.12	
	60대 이상	8.99	61.14	29.04	0.84	
세대	청년	8.80	64.56	25.52	1.12	3.153(6)
	중년	11.27	57.87	29.62	1.25	
	노년	7.52	64.83	26.99	0.66	
지역1	수도권	8.89	63.41	26.73	0.97	18.835(3)***
	비수도권	11.27	57.85	29.59	1.29	
권역	서울권	9.45	75.47	14.31	0.76	156.858(21)***
	경인권	8.57	56.46	33.87	1.09	
	충청권	17.50	53.73	26.30	2.46	
	전라권	14.01	51.07	33.49	1.43	
	경북권	12.05	54.93	32.29	0.73	
	경남권	5.39	63.98	29.75	0.88	
	강원권	4.80	67.42	26.85	0.93	
	제주권	15.59	71.26	13.16	0.00	
지역2	대도시	11.47	65.92	21.72	0.88	48.587(6)***
	중소도시	8.47	56.90	33.47	1.16	
	농어촌	12.17	57.10	28.59	2.14	
주관적 소득계층	하층	11.61	62.34	23.63	2.43	25.922(9)**
	중하층	8.85	62.04	28.46	0.64	
	중간층	9.96	59.60	29.34	1.09	
	중상층(상층)	16.58	57.08	24.02	2.31	
월평균 근로소득	200만 원 미만	9.59	60.61	28.63	1.18	7.649(12)
	200만 원대	9.50	61.16	27.93	1.41	
	300만 원대	11.09	61.86	25.82	1.24	
	400만 원대	10.75	64.28	24.15	0.81	
	500만 원 이상	10.61	54.64	34.55	0.20	
학력	중졸 이하	10.20	64.59	24.86	0.36	5.931(6)
	고졸	9.16	60.82	28.74	1.28	
	대졸 이상	10.80	59.53	28.46	1.20	
경제활동 상태	상용직 임금근로자	10.43	60.52	27.81	1.24	16.657(15)
	임시, 일용직, 특고	8.20	62.53	27.21	2.05	
	고용주, 자영자	11.30	58.27	29.98	0.46	
	무급가족 종사자	6.26	62.61	29.99	1.14	
	실업자	16.10	57.43	26.16	0.31	
	비경제활동인구	8.31	62.64	27.86	1.20	
취업자 여부	취업자	10.17	60.31	28.36	1.16	1.255(3)
	비취업자	9.76	61.66	27.54	1.03	
직업	관리자, 전문가	12.15	51.85	34.33	1.67	10.357(9)
	사무, 서비스, 판매 종사자	9.62	61.95	27.62	0.80	
	숙련 및 기술직	11.92	58.69	28.13	1.26	
	단순노무 종사자	7.01	63.49	26.04	3.46	
직업안정성	정규직	10.37	60.53	27.74	1.35	3.325(3)
	비정규직	8.32	62.78	27.23	1.67	
이념적 성향	보수적	9.84	58.59	30.50	1.07	20.980(6)**
	중도적	9.79	63.21	26.24	0.75	
	진보적	10.96	56.80	30.10	2.14	

〈부표 3-124〉 (Ⅳ. 사회갈등 유형과 대상에 대한 인식) 사회 공정성 인식 (2) 공정한 사회를 위한 최우선 과제는 부정부패를 제거하는 것이다

(단위: %)

전체		매우 동의한다	동의하는 편이다	별로 동의하지 않는다	전혀 동의하지 않는다	X^2(df)
전체		35.03	50.37	14.05	0.55	
성별	남성	36.89	48.65	13.88	0.59	6.642(3)
	여성	33.11	52.15	14.23	0.50	
연령	20대 이하	32.92	52.69	13.91	0.48	12.073(12)
	30대	34.74	49.61	15.06	0.59	
	40대	35.00	51.87	12.43	0.70	
	50대	34.68	50.43	14.38	0.51	
	60대 이상	36.98	48.09	14.46	0.47	
세대	청년	33.19	52.21	14.22	0.37	9.456(6)
	중년	35.50	50.19	13.63	0.67	
	노년	36.56	47.68	15.40	0.36	
지역1	수도권	32.49	52.82	14.27	0.42	18.006(3)***
	비수도권	37.72	47.79	13.82	0.68	
권역	서울권	34.35	53.49	12.16	0.00	135.206(21)***
	경인권	31.41	52.44	15.48	0.66	
	충청권	37.07	50.93	11.72	0.29	
	전라권	45.54	39.37	13.00	2.09	
	경북권	45.29	44.12	10.28	0.30	
	경남권	28.72	52.70	18.14	0.44	
	강원권	40.34	45.52	13.84	0.29	
	제주권	27.83	58.18	13.99	0.00	
지역2	대도시	33.26	52.59	13.96	0.19	20.290(6)**
	중소도시	36.00	49.84	13.49	0.67	
	농어촌	38.11	42.62	17.69	1.59	
주관적 소득계층	하층	39.00	45.70	14.51	0.79	26.353(9)**
	중하층	35.01	49.30	15.15	0.54	
	중간층	34.53	51.29	13.63	0.55	
	중상층(상층)	31.19	60.25	8.56	0.00	
월평균 근로소득	200만 원 미만	36.29	49.69	13.50	0.52	5.984(12)
	200만 원대	35.79	49.00	14.73	0.48	
	300만 원대	32.65	52.41	14.55	0.40	
	400만 원대	38.97	46.57	13.26	1.20	
	500만 원 이상	28.73	56.43	14.40	0.44	
학력	중졸 이하	35.44	48.33	16.00	0.23	5.532(6)
	고졸	35.47	49.57	14.18	0.77	
	대졸 이상	34.52	51.65	13.40	0.43	
경제활동 상태	상용직 임금근로자	32.17	51.80	15.34	0.69	26.615(15)*
	임시, 일용직, 특고	36.33	49.23	14.44	0.00	
	고용주, 자영자	39.24	47.31	12.82	0.64	
	무급가족 종사자	33.20	52.32	13.81	0.67	
	실업자	34.44	48.00	17.10	0.46	
	비경제활동인구	35.80	51.55	12.13	0.53	
취업자 여부	취업자	34.82	50.16	14.46	0.56	1.958(3)
	비취업자	35.54	50.89	13.05	0.52	
직업	관리자, 전문가	34.70	53.02	11.71	0.57	10.078(9)
	사무, 서비스, 판매 종사자	33.45	51.51	14.38	0.66	
	숙련 및 기술직	36.95	46.21	16.42	0.42	
	단순노무 종사자	41.77	44.07	14.16	0.00	
직업안정성	정규직	32.93	52.31	14.16	0.61	4.937(3)
	비정규직	33.68	48.50	17.44	0.37	
이념적 성향	보수적	32.87	52.84	13.93	0.36	6.319(6)
	중도적	35.79	49.42	14.21	0.59	
	진보적	35.64	49.90	13.79	0.67	

〈부표 3-125〉 (Ⅳ. 사회갈등 유형과 대상에 대한 인식) 사회 공정성 인식 (3) 공정한 사회를 위한 최우선 과제는 사회경제적 불평등을 해소하는 것이다

(단위: %)

전체		매우 동의한다	동의하는 편이다	별로 동의하지 않는다	전혀 동의하지 않는다	X^2(df)
전체		25.16	58.25	16.11	0.48	
성별	남성	25.28	57.95	16.34	0.42	1.320(3)
	여성	25.03	58.56	15.87	0.53	
연령	20대 이하	24.00	58.22	17.49	0.29	13.503(12)
	30대	22.62	61.85	15.27	0.26	
	40대	22.80	60.45	16.53	0.22	
	50대	27.11	55.76	16.29	0.84	
	60대 이상	27.87	56.24	15.26	0.64	
세대	청년	23.05	60.24	16.50	0.20	4.013(6)
	중년	24.79	58.52	16.08	0.61	
	노년	30.56	53.50	15.50	0.44	
지역1	수도권	21.96	61.01	16.83	0.20	23.659(3)***
	비수도권	28.55	55.33	15.35	0.77	
권역	서울권	24.89	62.76	12.35	0.00	107.154(21)***
	경인권	20.27	60.01	19.41	0.31	
	충청권	27.29	56.42	15.45	0.83	
	전라권	35.76	49.49	13.65	1.10	
	경북권	33.24	46.93	18.94	0.89	
	경남권	23.20	61.57	14.57	0.66	
	강원권	29.65	60.68	9.67	0.00	
	제주권	10.88	66.89	22.22	0.00	
지역2	대도시	27.49	57.46	14.67	0.38	12.060(6)
	중소도시	22.61	60.29	16.59	0.51	
	농어촌	28.49	50.36	20.40	0.75	
주관적 소득계층	하층	29.10	60.16	10.03	0.70	15.032(9)
	중하층	24.10	58.16	17.23	0.51	
	중간층	24.72	57.67	17.19	0.42	
	중상층(상층)	28.71	60.18	10.79	0.32	
월평균 근로소득	200만 원 미만	26.99	57.48	15.12	0.41	10.387(12)
	200만 원대	25.20	59.77	14.43	0.60	
	300만 원대	25.35	56.74	17.45	0.45	
	400만 원대	21.60	60.61	17.47	0.31	
	500만 원 이상	20.77	58.52	20.05	0.66	
학력	중졸 이하	28.18	55.61	15.95	0.25	2.008(6)
	고졸	25.25	58.14	16.01	0.59	
	대졸 이상	24.25	59.07	16.25	0.44	
경제활동 상태	상용직 임금근로자	23.93	59.24	16.46	0.37	15.260(15)
	임시, 일용직, 특고	22.54	61.41	16.06	0.00	
	고용주, 자영자	26.97	55.61	16.51	0.91	
	무급가족 종사자	33.99	49.70	14.51	1.80	
	실업자	28.26	59.99	11.75	0.00	
	비경제활동인구	25.46	57.60	16.42	0.52	
취업자 여부	취업자	24.82	58.34	16.35	0.50	2.252(3)
	비취업자	25.98	58.04	15.55	0.43	
직업	관리자, 전문가	19.87	62.90	17.16	0.07	10.561(9)
	사무, 서비스, 판매 종사자	24.51	57.27	17.58	0.63	
	숙련 및 기술직	27.23	58.73	13.70	0.34	
	단순노무 종사자	29.08	59.67	10.85	0.40	
직업안정성	정규직	23.78	59.94	15.88	0.40	4.435(3)
	비정규직	23.65	59.33	17.01	0.00	
이념적 성향	보수적	24.47	57.33	17.75	0.45	14.947(6)*
	중도적	25.23	60.54	13.76	0.46	
	진보적	25.79	53.47	20.19	0.54	

〈부표 3-126〉 (Ⅳ. 사회갈등 유형과 대상에 대한 인식) 사회 공정성 인식 (4) 공정한 사회를 위한 최우선 과제는 대학 입시나 기업 채용 절차에서 특혜를 제거하는 것이다

(단위: %)

전체		매우 동의한다	동의하는 편이다	별로 동의하지 않는다	전혀 동의하지 않는다	X^2(df)
전체		23.85	56.99	18.59	0.56	
성별	남성	24.64	56.09	18.60	0.67	3.028(3)
	여성	23.04	57.93	18.59	0.45	
연령	20대 이하	21.50	57.69	19.72	1.09	10.533(12)
	30대	27.60	54.98	16.75	0.66	
	40대	24.22	55.74	19.64	0.40	
	50대	24.86	56.33	18.36	0.46	
	60대 이상	21.81	59.41	18.42	0.35	
세대	청년	23.90	57.12	18.06	0.92	7.277(6)
	중년	24.50	55.53	19.50	0.47	
	노년	21.18	62.58	15.96	0.29	
지역1	수도권	20.15	59.51	20.07	0.27	42.766(3)***
	비수도권	27.77	54.34	17.02	0.87	
권역	서울권	22.31	61.48	16.05	0.16	156.225(21)***
	경인권	18.90	58.37	22.39	0.34	
	충청권	24.72	56.51	18.14	0.62	
	전라권	37.76	41.50	20.26	0.49	
	경북권	32.41	53.23	12.36	2.01	
	경남권	21.14	60.27	17.79	0.81	
	강원권	31.09	58.53	10.39	0.00	
	제주권	15.27	59.86	24.88	0.00	
지역2	대도시	24.90	56.99	17.40	0.71	9.358(6)
	중소도시	22.79	57.59	19.25	0.37	
	농어촌	24.84	53.56	20.64	0.96	
주관적 소득계층	하층	28.06	54.71	16.92	0.30	19.691(9)*
	중하층	22.05	58.19	19.42	0.34	
	중간층	24.25	56.16	18.84	0.74	
	중상층(상층)	24.87	60.31	13.54	1.27	
월평균 근로소득	200만 원 미만	23.74	56.56	19.39	0.30	12.045(12)
	200만 원대	25.08	56.65	17.19	1.07	
	300만 원대	21.47	58.44	19.61	0.49	
	400만 원대	26.69	58.35	14.66	0.30	
	500만 원 이상	22.95	55.89	20.31	0.85	
학력	중졸 이하	22.09	59.20	18.33	0.37	5.584(6)
	고졸	23.35	56.83	19.35	0.47	
	대졸 이상	24.78	56.54	17.99	0.70	
경제활동 상태	상용직 임금근로자	22.35	57.85	19.01	0.79	12.907(15)
	임시, 일용직, 특고	24.94	56.52	18.34	0.19	
	고용주, 자영자	26.73	55.56	16.93	0.77	
	무급가족 종사자	26.42	53.56	19.48	0.54	
	실업자	26.60	57.27	16.01	0.12	
	비경제활동인구	22.49	57.27	19.91	0.33	
취업자 여부	취업자	24.09	56.88	18.35	0.68	2.321(3)
	비취업자	23.26	57.27	19.18	0.29	
직업	관리자, 전문가	26.16	54.61	18.55	0.67	3.724(9)
	사무, 서비스, 판매 종사자	23.18	58.08	17.99	0.75	
	숙련 및 기술직	23.39	56.17	19.85	0.59	
	단순노무 종사자	31.28	51.42	17.12	0.18	
직업안정성	정규직	22.93	57.65	18.56	0.86	5.716(3)
	비정규직	21.65	58.39	19.78	0.17	
이념적 성향	보수적	21.76	60.49	17.07	0.68	10.127(6)
	중도적	24.45	56.87	18.13	0.55	
	진보적	24.80	53.17	21.58	0.45	

〈부표 3-127〉 (Ⅳ. 사회갈등 유형과 대상에 대한 인식) 사회 공정성 인식 (5) 공정한 사회를 위한 최우선 과제는 사회적 약자를 위한 복지정책을 시행하는 것이다

(단위: %)

전체		매우 동의한다	동의하는 편이다	별로 동의하지 않는다	전혀 동의하지 않는다	X^2(df)
전체		13.54	62.16	23.16	1.15	
성별	남성	13.40	61.67	23.84	1.09	1.857(3)
	여성	13.68	62.67	22.45	1.20	
연령	20대 이하	11.93	65.42	21.18	1.46	10.983(12)
	30대	13.13	65.02	20.80	1.05	
	40대	12.48	62.90	23.18	1.45	
	50대	14.53	57.26	27.25	0.96	
	60대 이상	14.90	61.58	22.61	0.92	
세대	청년	12.01	65.95	20.87	1.18	6.804(6)
	중년	13.80	60.40	24.52	1.28	
	노년	15.31	62.15	21.97	0.57	
지역1	수도권	12.09	64.72	22.82	0.37	22.022(3)****
	비수도권	15.06	59.46	23.51	1.97	
권역	서울권	17.30	65.61	17.10	0.00	187.412(21)****
	경인권	9.10	64.21	26.12	0.58	
	충청권	21.85	58.65	18.28	1.22	
	전라권	21.15	54.96	22.87	1.02	
	경북권	8.58	56.11	29.91	5.39	
	경남권	9.69	64.16	24.88	1.27	
	강원권	17.54	59.46	22.45	0.55	
	제주권	17.94	69.74	11.26	1.06	
지역2	대도시	15.78	61.87	21.19	1.16	9.957(6)
	중소도시	11.47	63.26	24.32	0.95	
	농어촌	14.45	57.24	26.07	2.23	
주관적 소득계층	하층	19.22	58.71	20.94	1.14	9.734(9)
	중하층	12.55	63.34	23.14	0.97	
	중간층	13.03	62.13	23.63	1.21	
	중상층(상층)	13.48	60.88	23.75	1.90	
월평균 근로소득	200만 원 미만	14.42	61.57	23.01	1.00	6.427(12)
	200만 원대	12.81	62.78	22.78	1.63	
	300만 원대	13.30	62.86	23.01	0.83	
	400만 원대	12.97	63.77	22.97	0.30	
	500만 원 이상	12.81	60.34	24.80	2.05	
학력	중졸 이하	14.64	61.83	22.18	1.36	1.193(6)
	고졸	13.86	61.49	23.61	1.03	
	대졸 이상	12.94	62.85	23.02	1.19	
경제활동 상태	상용직 임금근로자	13.60	61.55	23.67	1.19	13.871(15)
	임시, 일용직, 특고	14.80	60.43	24.12	0.65	
	고용주, 자영자	11.95	62.71	23.23	2.10	
	무급가족 종사자	12.00	60.99	25.20	1.81	
	실업자	17.55	61.75	20.12	0.59	
	비경제활동인구	13.30	63.75	22.31	0.63	
취업자 여부	취업자	13.31	61.66	23.67	1.36	3.742(3)
	비취업자	14.10	63.38	21.90	0.62	
직업	관리자, 전문가	12.32	61.55	26.13	0.00	18.722(9)*
	사무, 서비스, 판매 종사자	13.16	62.38	22.87	1.59	
	숙련 및 기술직	11.52	61.52	25.56	1.40	
	단순노무 종사자	21.40	55.49	21.76	1.35	
직업안정성	정규직	13.90	62.09	22.77	1.24	2.112(3)
	비정규직	13.97	59.95	25.47	0.61	
이념적 성향	보수적	12.58	62.55	23.58	1.29	13.657(6)*
	중도적	14.24	61.30	23.50	0.96	
	진보적	12.87	63.91	21.76	1.45	

〈부표 3-128〉 (Ⅳ. 사회갈등 유형과 대상에 대한 인식) 사회 공정성 인식 (6) 사회적 배려 대상자에게 입시나 채용에서 가점을 부여하는 것은 공정하다

(단위: %)

전체		매우 동의한다	동의하는 편이다	별로 동의하지 않는다	전혀 동의하지 않는다	X^2(df)
전체		8.26	56.72	32.98	2.04	
성별	남성	9.26	53.79	34.84	2.11	11.694(3)**
	여성	7.23	59.74	31.06	1.97	
연령	20대 이하	10.58	51.71	35.65	2.06	6.651(12)
	30대	8.57	56.87	32.58	1.98	
	40대	7.93	58.49	31.22	2.36	
	50대	8.03	56.70	32.94	2.34	
	60대 이상	6.93	58.66	32.83	1.57	
세대	청년	10.35	52.28	35.60	1.76	5.497(6)
	중년	7.57	58.08	32.08	2.26	
	노년	7.13	59.52	31.66	1.69	
지역1	수도권	8.08	57.65	33.73	0.55	26.178(3)***
	비수도권	8.45	55.74	32.18	3.62	
권역	서울권	11.18	60.08	28.45	0.29	153.711(21)***
	경인권	6.30	56.24	36.76	0.70	
	충청권	12.94	60.85	24.11	2.10	
	전라권	13.10	47.53	32.76	6.60	
	경북권	5.67	50.57	39.35	4.41	
	경남권	4.98	62.22	30.10	2.70	
	강원권	2.17	48.91	46.01	2.90	
	제주권	11.74	51.11	35.82	1.34	
지역2	대도시	10.87	59.13	28.87	1.13	53.881(6)***
	중소도시	6.51	55.13	36.14	2.22	
	농어촌	5.59	54.07	34.87	5.47	
주관적 소득계층	하층	6.09	59.26	31.82	2.83	7.922(9)
	중하층	8.54	57.36	32.17	1.94	
	중간층	8.62	55.65	33.65	2.08	
	중상층(상층)	7.53	56.08	35.55	0.84	
월평균 근로소득	200만 원 미만	6.93	56.26	34.38	2.44	19.774(12)
	200만 원대	8.93	54.84	34.28	1.95	
	300만 원대	10.59	57.24	30.58	1.59	
	400만 원대	9.28	62.60	26.82	1.30	
	500만 원 이상	6.70	56.35	34.85	2.10	
학력	중졸 이하	7.56	59.15	31.28	2.01	3.067(6)
	고졸	8.75	56.46	32.75	2.04	
	대졸 이상	8.02	56.28	33.65	2.06	
경제활동 상태	상용직 임금근로자	8.99	57.01	32.66	1.34	20.385(15)
	임시, 일용직, 특고	7.51	60.62	30.54	1.33	
	고용주, 자영자	8.68	53.72	34.35	3.24	
	무급가족 종사자	3.19	62.25	30.39	4.17	
	실업자	9.94	55.72	31.47	2.87	
	비경제활동인구	7.22	56.45	34.17	2.16	
취업자 여부	취업자	8.48	56.88	32.70	1.94	1.378(3)
	비취업자	7.72	56.32	33.66	2.29	
직업	관리자, 전문가	8.31	57.45	31.48	2.75	4.854(9)
	사무, 서비스, 판매 종사자	8.17	57.57	32.58	1.68	
	숙련 및 기술직	8.77	54.29	34.32	2.62	
	단순노무 종사자	10.94	56.83	31.17	1.06	
직업안정성	정규직	9.43	56.99	32.19	1.39	6.073(3)
	비정규직	7.09	60.75	31.16	1.00	
이념적 성향	보수적	6.97	58.25	33.25	1.53	14.157(6)*
	중도적	8.13	56.01	33.83	2.03	
	진보적	10.14	56.72	30.48	2.67	

〈부표 3-129〉 (Ⅳ. 사회갈등 유형과 대상에 대한 인식) 사회 공정성 인식 (7) 절차가 공정하다면 그 결과 불평등이 커지더라도 수용해야 한다

(단위: %)

전체		매우 동의한다	동의하는 편이다	별로 동의하지 않는다	전혀 동의하지 않는다	X^2(df)
전체		6.85	61.33	29.63	2.18	
성별	남성	7.15	60.59	29.76	2.50	5.232(3)
	여성	6.55	62.09	29.50	1.86	
연령	20대 이하	6.70	63.13	28.48	1.69	12.866(12)
	30대	5.67	62.63	29.65	2.05	
	40대	8.99	60.46	28.18	2.36	
	50대	7.84	58.70	30.71	2.75	
	60대 이상	5.24	62.13	30.63	2.00	
세대	청년	6.13	62.64	29.45	1.77	5.096(6)
	중년	7.58	60.05	29.92	2.45	
	노년	5.32	63.98	28.83	1.87	
지역1	수도권	6.40	60.69	32.35	0.56	36.313(3)***
	비수도권	7.33	62.01	26.76	3.90	
권역	서울권	6.54	65.64	27.39	0.43	119.436(21)***
	경인권	6.32	57.84	35.20	0.63	
	충청권	10.36	60.72	23.49	5.42	
	전라권	11.31	57.32	28.09	3.29	
	경북권	6.82	56.51	35.22	1.44	
	경남권	2.79	68.19	23.82	5.19	
	강원권	5.50	72.92	19.23	2.34	
	제주권	13.22	51.58	32.89	2.31	
지역2	대도시	7.06	63.46	28.17	1.32	59.151(6)***
	중소도시	6.43	61.00	30.56	2.01	
	농어촌	8.27	52.84	31.47	7.42	
주관적 소득계층	하층	8.80	60.88	28.50	1.82	13.686(9)
	중하층	5.99	64.73	27.79	1.49	
	중간층	7.30	58.83	31.33	2.54	
	중상층(상층)	5.27	59.07	30.65	5.01	
월평균 근로소득	200만 원 미만	6.56	61.33	29.94	2.17	8.172(12)
	200만 원대	7.65	60.94	28.97	2.45	
	300만 원대	7.78	60.84	29.01	2.37	
	400만 원대	6.85	63.71	28.00	1.44	
	500만 원 이상	4.49	61.15	32.50	1.87	
학력	중졸 이하	6.75	62.44	27.71	3.11	4.748(6)
	고졸	6.59	62.80	28.47	2.14	
	대졸 이상	7.12	59.72	31.19	1.97	
경제활동 상태	상용직 임금근로자	6.67	60.88	29.92	2.53	23.740(15)
	임시, 일용직, 특고	7.21	60.02	30.43	2.33	
	고용주, 자영자	7.47	58.10	31.98	2.45	
	무급가족 종사자	5.49	54.49	38.13	1.89	
	실업자	9.49	70.95	18.58	0.99	
	비경제활동인구	5.99	63.70	28.66	1.65	
취업자 여부	취업자	6.94	59.79	30.81	2.45	6.536(3)
	비취업자	6.64	65.05	26.78	1.53	
직업	관리자, 전문가	10.09	55.39	30.28	4.25	18.767(9)*
	사무, 서비스, 판매 종사자	6.32	60.30	31.68	1.70	
	숙련 및 기술직	7.33	59.67	29.77	3.24	
	단순노무 종사자	6.51	62.70	26.46	4.33	
직업안정성	정규직	6.98	61.29	29.14	2.59	5.160(3)
	비정규직	6.18	57.77	33.87	2.18	
이념적 성향	보수적	6.08	60.10	31.57	2.24	10.677(6)
	중도적	7.01	62.63	28.53	1.83	
	진보적	7.37	59.46	30.15	3.02	

〈부표 3-130〉 (Ⅳ. 사회갈등 유형과 대상에 대한 인식) 사회적 불공정이 나의 삶에 미치는 영향

(단위: %)

전체		매우 큰 영향을 미친다	영향을 미친다	영향을 미치지 않는다	전혀 영향을 미치지 않는다	X^2(df)
전체		4.61	71.88	22.94	0.58	
성별	남성	6.09	71.44	21.89	0.58	17.333(3)**
	여성	3.08	72.33	24.03	0.57	
연령	20대 이하	6.42	72.28	20.99	0.31	22.018(12)*
	30대	4.64	71.79	22.81	0.76	
	40대	5.35	73.09	21.19	0.37	
	50대	3.49	73.34	22.79	0.39	
	60대 이상	3.71	69.47	25.86	0.96	
세대	청년	5.52	72.37	21.45	0.66	20.633(6)**
	중년	4.77	71.70	23.18	0.36	
	노년	2.28	71.69	24.75	1.28	
지역1	수도권	4.22	72.52	22.92	0.34	6.963(3)
	비수도권	5.01	71.20	22.97	0.82	
권역	서울권	3.80	77.44	18.49	0.27	126.630(21)***
	경인권	4.47	69.69	25.46	0.38	
	충청권	7.14	75.25	17.14	0.47	
	전라권	4.08	82.84	12.95	0.13	
	경북권	4.30	69.18	25.96	0.56	
	경남권	4.85	62.46	31.15	1.54	
	강원권	3.76	77.95	18.29	0.00	
	제주권	3.81	52.64	39.09	4.46	
지역2	대도시	4.43	74.76	20.25	0.55	23.578(6)**
	중소도시	4.44	70.15	24.89	0.52	
	농어촌	6.46	67.68	24.87	0.99	
주관적 소득계층	하층	4.57	67.83	27.20	0.41	16.706(9)
	중하층	4.74	75.23	19.44	0.59	
	중간층	4.52	69.94	24.98	0.56	
	중상층(상층)	4.50	72.60	21.93	0.96	
월평균 근로소득	200만 원 미만	4.19	70.41	24.59	0.81	14.666(12)
	200만 원대	4.80	72.69	21.87	0.64	
	300만 원대	4.30	75.10	20.31	0.29	
	400만 원대	4.45	72.56	22.83	0.15	
	500만 원 이상	6.59	69.13	23.84	0.44	
학력	중졸 이하	2.28	69.67	26.56	1.50	25.246(6)***
	고졸	5.32	74.42	19.84	0.42	
	대졸 이상	4.62	70.22	24.70	0.46	
경제활동 상태	상용직 임금근로자	4.84	72.68	21.95	0.53	18.767(15)
	임시, 일용직, 특고	3.80	72.06	23.19	0.95	
	고용주, 자영자	5.21	72.89	21.71	0.19	
	무급가족 종사자	5.06	66.74	28.20	0.00	
	실업자	3.79	68.40	27.81	0.00	
	비경제활동인구	4.30	70.94	23.79	0.96	
취업자 여부	취업자	4.77	72.46	22.28	0.49	5.955(3)
	비취업자	4.21	70.47	24.54	0.78	
직업	관리자, 전문가	3.49	72.19	24.13	0.19	7.514(9)
	사무, 서비스, 판매 종사자	4.60	71.95	23.02	0.43	
	숙련 및 기술직	5.34	73.53	20.65	0.48	
	단순노무 종사자	6.86	74.63	16.90	1.61	
직업안정성	정규직	4.86	72.97	21.65	0.52	1.768(3)
	비정규직	4.49	72.94	21.58	0.99	
이념적 성향	보수적	3.30	71.65	24.28	0.77	14.752(6)*
	중도적	4.59	71.92	23.04	0.45	
	진보적	6.21	72.02	21.09	0.68	

〈부표 3-131〉 (Ⅳ. 사회갈등 유형과 대상에 대한 인식) 사회적 불공정 발생의 가장 큰 원인

(단위: %)

전체		지나친 경쟁 시스템	기득권의 부정부패	공정한 평가체계의 미비	공정에 대한 사람들의 낮은 인식	계층이동 제한과 불평등 증가	X^2(df)
전체		26.57	37.84	14.99	13.01	7.59	
성별	남성	25.64	39.51	15.59	11.78	7.49	6.779(4)
	여성	27.54	36.12	14.37	14.27	7.70	
연령	20대 이하	32.86	28.75	16.81	13.00	8.58	34.731(16)**
	30대	22.68	39.05	16.88	13.96	7.43	
	40대	27.66	37.53	15.27	12.81	6.72	
	50대	27.23	37.83	14.56	13.78	6.60	
	60대 이상	23.47	43.50	12.61	11.87	8.55	
세대	청년	29.03	32.04	17.83	12.61	8.49	17.751(8)*
	중년	26.54	38.67	14.53	13.25	7.02	
	노년	22.16	45.30	11.54	12.79	8.21	
지역1	수도권	28.64	35.68	14.63	11.57	9.48	21.731(4)***
	비수도권	24.39	40.12	15.36	14.52	5.60	
권역	서울권	29.50	32.86	17.30	10.28	10.07	84.304(28)***
	경인권	28.14	37.31	13.10	12.31	9.14	
	충청권	24.12	40.66	10.91	16.68	7.63	
	전라권	23.66	42.75	16.49	13.31	3.79	
	경북권	19.96	46.47	15.98	13.33	4.26	
	경남권	28.13	35.57	15.83	14.44	6.02	
	강원권	22.58	35.89	19.54	14.62	7.37	
	제주권	25.81	31.37	25.27	14.69	2.85	
지역2	대도시	26.67	37.14	16.25	11.66	8.28	9.297(8)
	중소도시	26.39	38.27	13.96	14.07	7.31	
	농어촌	27.13	38.80	14.72	13.47	5.88	
주관적 소득계층	하층	26.07	41.48	13.02	10.31	9.12	16.290(12)
	중하층	26.26	38.96	14.26	12.02	8.51	
	중간층	26.35	36.39	15.75	14.81	6.69	
	중상층(상층)	31.98	34.66	17.85	9.93	5.58	
월평균 근로소득	200만 원 미만	28.66	38.35	12.82	12.00	8.17	23.937(16)
	200만 원대	24.77	36.62	17.50	13.60	7.51	
	300만 원대	25.08	36.68	16.24	15.24	6.77	
	400만 원대	27.05	37.95	15.14	10.84	9.02	
	500만 원 이상	24.99	40.52	15.37	13.67	5.45	
학력	중졸 이하	25.72	43.13	9.88	13.63	7.65	8.318(8)
	고졸	28.11	36.57	14.77	12.75	7.80	
	대졸 이상	25.45	37.52	16.58	13.06	7.39	
경제활동 상태	상용직 임금근로자	28.32	36.15	16.33	12.40	6.79	24.870(20)
	임시, 일용직, 특고	23.13	36.21	15.55	14.63	10.48	
	고용주, 자영자	23.99	41.35	15.11	13.66	5.89	
	무급가족 종사자	26.28	39.96	9.85	19.30	4.61	
	실업자	26.56	33.14	13.39	12.47	14.44	
	비경제활동인구	27.64	39.39	13.29	12.19	7.49	
취업자 여부	취업자	26.21	37.68	15.68	13.32	7.10	6.361(4)
	비취업자	27.44	38.22	13.31	12.24	8.79	
직업	관리자, 전문가	27.46	37.84	16.89	12.50	5.31	7.670(12)
	사무, 서비스, 판매 종사자	26.64	37.12	15.80	13.29	7.16	
	숙련 및 기술직	24.79	38.67	15.33	14.31	6.89	
	단순노무 종사자	24.22	39.92	13.49	12.20	10.17	
직업안정성	정규직	27.54	36.21	16.70	12.59	6.96	4.703(4)
	비정규직	27.71	36.53	14.17	12.84	8.76	
이념적 성향	보수적	25.47	37.95	14.11	14.62	7.85	10.463(8)
	중도적	26.99	37.10	15.03	13.07	7.82	
	진보적	26.82	39.61	15.92	10.95	6.70	

〈부표 3-132〉 (IV. 사회갈등 유형과 대상에 대한 인식) 청년 관련 (1) 청년들은 한국 사회에서 차별을 받고 있다

(단위: %)

전체		매우 그렇다	그렇다	그렇지 않다	전혀 그렇지 않다	X^2(df)
전체		2.11	36.56	57.71	3.62	
성별	남성	2.32	37.41	56.46	3.82	3.781(3)
	여성	1.88	35.70	59.00	3.42	
연령	20대 이하	2.64	45.14	51.06	1.16	37.355(12)***
	30대	3.61	38.29	54.32	3.78	
	40대	1.58	35.45	59.81	3.16	
	50대	1.94	33.81	59.48	4.76	
	60대 이상	1.28	32.74	61.39	4.60	
세대	청년	2.86	43.61	51.46	2.07	30.615(6)***
	중년	2.01	34.14	59.49	4.35	
	노년	1.06	33.09	62.26	3.59	
지역1	수도권	1.15	33.49	62.17	3.18	32.578(3)***
	비수도권	3.11	39.81	52.99	4.08	
권역	서울권	1.50	35.80	58.72	3.97	122.638(21)***
	경인권	0.95	32.16	64.16	2.73	
	충청권	4.71	45.85	48.06	1.38	
	전라권	2.02	35.01	58.51	4.45	
	경북권	2.12	41.94	51.89	4.05	
	경남권	3.61	36.09	53.84	6.46	
	강원권	2.66	46.43	48.70	2.21	
	제주권	0.00	36.08	62.75	1.18	
지역2	대도시	2.16	38.16	56.11	3.57	48.719(6)***
	중소도시	1.51	34.78	60.18	3.52	
	농어촌	5.24	39.05	51.27	4.44	
주관적 소득계층	하층	2.74	36.33	55.96	4.96	12.627(9)
	중하층	1.90	38.02	56.83	3.26	
	중간층	2.11	35.97	58.42	3.51	
	중상층(상층)	2.30	31.36	61.79	4.54	
월평균 근로소득	200만 원 미만	1.63	36.00	58.65	3.72	7.505(12)
	200만 원대	2.27	39.12	55.73	2.87	
	300만 원대	2.80	36.22	57.68	3.31	
	400만 원대	1.78	31.81	60.24	6.17	
	500만 원 이상	2.51	38.48	55.95	3.07	
학력	중졸 이하	1.54	35.23	58.25	4.97	9.305(6)
	고졸	2.00	38.48	55.32	4.20	
	대졸 이상	2.35	35.23	59.69	2.73	
경제활동 상태	상용직 임금근로자	2.26	34.92	59.64	3.18	20.797(15)
	임시, 일용직, 특고	1.22	42.26	53.17	3.35	
	고용주, 자영자	3.11	37.32	53.82	5.76	
	무급가족 종사자	2.86	44.17	46.28	6.69	
	실업자	2.51	32.96	61.01	3.52	
	비경제활동인구	1.34	35.86	60.33	2.48	
취업자 여부	취업자	2.33	37.08	56.58	4.01	3.728(3)
	비취업자	1.55	35.32	60.45	2.68	
직업	관리자, 전문가	3.08	33.17	59.43	4.32	17.514(9)*
	사무, 서비스, 판매 종사자	1.90	36.84	57.75	3.52	
	숙련 및 기술직	3.32	40.30	50.48	5.91	
	단순노무 종사자	2.40	36.61	58.25	2.73	
직업안정성	정규직	2.46	34.39	60.10	3.05	9.618(3)*
	비정규직	0.92	42.46	53.17	3.45	
이념적 성향	보수적	2.08	33.03	59.47	5.42	26.289(6)***
	중도적	1.91	36.47	58.60	3.02	
	진보적	2.65	40.98	53.35	3.02	

〈부표 3-133〉 (Ⅳ. 사회갈등 유형과 대상에 대한 인식) 청년 관련 (2) 나는 청년에 대한 혐오/차별 발언을 들어본 적이 있다

(단위: %)

전체		매우 그렇다	그렇다	그렇지 않다	전혀 그렇지 않다	X^2(df)
전체		3.91	33.64	54.55	7.90	
성별	남성	4.00	34.69	53.85	7.46	5.020(3)
	여성	3.81	32.55	55.28	8.36	
연령	20대 이하	4.77	43.51	48.22	3.51	62.441(12)***
	30대	5.49	39.55	46.98	7.98	
	40대	3.82	32.76	55.74	7.68	
	50대	2.97	30.66	57.77	8.61	
	60대 이상	3.13	26.14	60.31	10.43	
세대	청년	4.79	43.64	46.36	5.20	56.205(6)***
	중년	4.10	30.76	56.98	8.16	
	노년	1.53	26.50	60.10	11.86	
지역1	수도권	3.75	33.98	54.62	7.65	1.782(3)
	비수도권	4.07	33.28	54.48	8.17	
권역	서울권	6.67	35.97	53.59	3.77	130.886(21)***
	경인권	2.08	32.83	55.21	9.88	
	충청권	7.72	37.27	50.09	4.91	
	전라권	1.19	32.01	52.70	14.10	
	경북권	4.15	36.40	55.88	3.57	
	경남권	3.38	30.38	55.41	10.83	
	강원권	3.89	29.81	63.43	2.87	
	제주권	2.07	27.09	63.05	7.79	
지역2	대도시	4.97	35.16	54.49	5.38	27.351(6)***
	중소도시	2.91	32.35	55.32	9.42	
	농어촌	4.50	33.63	50.42	11.45	
주관적 소득계층	하층	4.53	31.84	51.84	11.79	12.069(9)
	중하층	3.47	33.33	56.37	6.83	
	중간층	4.32	33.44	54.47	7.77	
	중상층(상층)	2.20	41.64	47.25	8.91	
월평균 근로소득	200만 원 미만	3.50	31.74	56.39	8.36	22.729(12)*
	200만 원대	3.15	34.21	53.71	8.93	
	300만 원대	4.57	32.45	57.23	5.75	
	400만 원대	4.38	40.40	47.52	7.70	
	500만 원 이상	5.63	35.58	51.00	7.79	
학력	중졸 이하	2.27	26.12	59.47	12.14	36.912(6)***
	고졸	3.38	33.11	55.13	8.39	
	대졸 이상	4.83	36.18	52.69	6.31	
경제활동 상태	상용직 임금근로자	4.41	35.02	53.62	6.94	25.393(15)*
	임시, 일용직, 특고	3.72	36.56	50.68	9.03	
	고용주, 자영자	4.50	30.76	56.02	8.72	
	무급가족 종사자	0.00	32.64	56.69	10.67	
	실업자	3.54	29.34	60.62	6.50	
	비경제활동인구	3.16	33.39	55.19	8.26	
취업자 여부	취업자	4.19	34.06	53.87	7.89	5.579(3)
	비취업자	3.23	32.63	56.20	7.93	
직업	관리자, 전문가	5.36	40.82	46.10	7.72	22.158(9)**
	사무, 서비스, 판매 종사자	4.06	34.43	54.68	6.83	
	숙련 및 기술직	3.46	29.65	58.12	8.77	
	단순노무 종사자	5.50	31.90	47.06	15.54	
직업안정성	정규직	4.72	35.76	52.76	6.76	4.672(3)
	비정규직	3.20	34.85	52.13	9.82	
이념적 성향	보수적	3.75	31.98	55.07	9.20	12.459(6)
	중도적	4.09	32.70	55.45	7.77	
	진보적	3.64	38.02	51.65	6.70	

〈부표 3-134〉 (Ⅳ. 사회갈등 유형과 대상에 대한 인식) 청년 관련 (3) 나는 청년들의 의견을 대변할 수 있는 청년 정치인이 더 많아져야 한다고 생각한다

(단위: %)

전체		매우 그렇다	그렇다	그렇지 않다	전혀 그렇지 않다	X^2(df)
전체		7.46	56.08	33.20	3.26	
성별	남성	7.38	56.63	32.62	3.36	2.008(3)
	여성	7.53	55.50	33.80	3.16	
연령	20대 이하	11.76	60.86	25.06	2.31	44.370(12)***
	30대	8.41	60.25	28.29	3.05	
	40대	6.06	56.24	34.75	2.95	
	50대	5.85	53.27	37.21	3.67	
	60대 이상	6.32	52.25	37.47	3.96	
세대	청년	10.44	60.85	25.87	2.84	43.679(6)***
	중년	6.27	55.87	34.62	3.24	
	노년	6.63	48.02	41.20	4.14	
지역1	수도권	7.18	59.29	31.50	2.03	14.569(3)**
	비수도권	7.75	52.68	35.01	4.56	
권역	서울권	9.72	57.94	29.96	2.38	124.493(21)***
	경인권	5.71	60.07	32.38	1.83	
	충청권	12.14	53.73	31.77	2.36	
	전라권	10.31	56.27	32.10	1.32	
	경북권	3.45	56.61	34.10	5.84	
	경남권	6.11	48.32	38.03	7.54	
	강원권	7.18	51.86	39.90	1.07	
	제주권	4.09	40.52	44.41	10.98	
지역2	대도시	8.59	55.21	32.43	3.76	9.915(6)
	중소도시	6.00	58.01	33.35	2.64	
	농어촌	10.27	49.17	36.14	4.42	
주관적 소득계층	하층	7.08	48.07	42.95	1.90	17.359(9)*
	중하층	6.79	57.01	33.18	3.03	
	중간층	7.58	56.99	31.95	3.48	
	중상층(상층)	12.26	57.80	23.94	6.00	
월평균 근로소득	200만 원 미만	8.58	55.16	32.70	3.56	12.321(12)
	200만 원대	6.68	57.19	33.60	2.53	
	300만 원대	6.85	57.80	31.40	3.94	
	400만 원대	6.44	53.49	37.48	2.59	
	500만 원 이상	6.95	56.34	33.49	3.22	
학력	중졸 이하	7.55	44.70	43.33	4.42	26.767(6)***
	고졸	7.32	55.39	34.06	3.23	
	대졸 이상	7.55	59.81	29.66	2.98	
경제활동 상태	상용직 임금근로자	6.95	56.83	33.20	3.02	22.065(15)
	임시, 일용직, 특고	8.93	52.43	37.53	1.11	
	고용주, 자영자	5.92	55.33	34.13	4.62	
	무급가족 종사자	9.40	60.08	23.32	7.19	
	실업자	7.17	58.33	31.16	3.33	
	비경제활동인구	8.65	56.44	31.64	3.27	
취업자 여부	취업자	7.08	55.78	33.88	3.26	0.218(3)
	비취업자	8.37	56.79	31.55	3.28	
직업	관리자, 전문가	8.92	56.46	31.39	3.23	8.053(9)
	사무, 서비스, 판매 종사자	6.45	56.84	33.49	3.22	
	숙련 및 기술직	7.88	51.86	36.62	3.64	
	단순노무 종사자	7.62	55.91	33.97	2.50	
직업안정성	정규직	7.27	56.60	33.04	3.10	5.008(3)
	비정규직	7.13	54.30	37.17	1.40	
이념적 성향	보수적	6.43	54.64	34.41	4.52	26.357(6)***
	중도적	7.30	55.41	34.12	3.16	
	진보적	9.05	59.47	29.44	2.04	

〈부표 3-135〉 (Ⅳ. 사회갈등 유형과 대상에 대한 인식) 청년 관련 (4) 나는 사회통합을 위해 청년 정치인이 더 많아져야 한다고 생각한다

(단위: %)

전체		매우 그렇다	그렇다	그렇지 않다	전혀 그렇지 않다	X^2(df)
전체		7.18	56.28	33.58	2.96	
성별	남성	7.48	56.03	33.47	3.01	4.312(3)
	여성	6.87	56.53	33.69	2.91	
연령	20대 이하	9.26	62.54	26.71	1.49	38.170(12)***
	30대	6.47	61.41	29.97	2.15	
	40대	6.47	55.77	34.53	3.22	
	50대	7.62	51.97	35.86	4.55	
	60대 이상	6.42	52.60	38.01	2.97	
세대	청년	8.54	62.55	27.09	1.82	43.508(6)***
	중년	6.97	55.37	34.19	3.47	
	노년	5.47	48.24	43.20	3.09	
지역1	수도권	6.72	60.41	31.64	1.23	37.601(3)***
	비수도권	7.67	51.91	35.62	4.80	
권역	서울권	7.56	58.63	32.84	0.97	172.209(21)***
	경인권	6.23	61.44	30.95	1.37	
	충청권	10.59	57.82	28.33	3.26	
	전라권	12.74	51.76	33.96	1.54	
	경북권	3.95	47.32	43.23	5.50	
	경남권	5.44	51.45	35.64	7.47	
	강원권	4.97	55.46	38.00	1.56	
	제주권	5.56	34.20	47.30	12.94	
지역2	대도시	7.53	55.66	33.75	3.06	14.132(6)*
	중소도시	6.36	58.57	32.62	2.45	
	농어촌	10.19	46.10	38.24	5.47	
주관적 소득계층	하층	7.14	50.62	39.72	2.51	10.921(9)
	중하층	6.22	56.72	34.70	2.36	
	중간층	7.46	57.56	31.48	3.49	
	중상층(상층)	12.04	53.37	30.88	3.71	
월평균 근로소득	200만 원 미만	7.17	55.83	34.17	2.83	11.129(12)
	200만 원대	6.81	58.45	31.78	2.97	
	300만 원대	8.06	57.16	31.54	3.25	
	400만 원대	5.86	54.64	36.38	3.11	
	500만 원 이상	7.81	53.08	36.29	2.82	
학력	중졸 이하	7.47	46.47	41.91	4.15	14.745(6)*
	고졸	7.21	56.70	32.74	3.36	
	대졸 이상	7.08	58.60	32.04	2.29	
경제활동 상태	상용직 임금근로자	7.98	54.67	34.95	2.40	31.113(15)**
	임시, 일용직, 특고	5.61	58.64	34.11	1.64	
	고용주, 자영자	6.10	55.14	33.35	5.41	
	무급가족 종사자	11.79	53.63	27.88	6.70	
	실업자	9.18	55.46	32.81	2.55	
	비경제활동인구	6.72	58.98	32.00	2.30	
취업자 여부	취업자	7.18	55.43	34.17	3.22	0.998(3)
	비취업자	7.18	58.33	32.15	2.35	
직업	관리자, 전문가	9.22	53.71	34.47	2.60	13.542(9)
	사무, 서비스, 판매 종사자	6.67	56.59	33.92	2.82	
	숙련 및 기술직	8.42	53.22	33.43	4.92	
	단순노무 종사자	5.11	53.71	38.04	3.14	
직업안정성	정규직	8.27	54.92	34.42	2.39	7.244(3)
	비정규직	5.38	55.65	37.01	1.96	
이념적 성향	보수적	5.17	53.32	36.07	5.44	53.005(6)***
	중도적	6.90	57.11	33.72	2.28	
	진보적	10.28	57.66	30.26	1.79	

〈부표 3-136〉 (Ⅳ. 사회갈등 유형과 대상에 대한 인식) 청년세대 내 갈등의 심각성

(단위: %)

전체		매우 심각하다	약간 심각하다	별로 심각하지 않다	전혀 심각하지 않다	X^2(df)
전체		6.05	51.95	40.84	1.15	
성별	남성	6.22	52.69	40.15	0.93	1.343(3)
	여성	5.88	51.19	41.55	1.38	
연령	20대 이하	6.99	53.27	39.00	0.75	15.247(12)
	30대	8.50	54.38	36.51	0.61	
	40대	5.01	52.33	41.96	0.69	
	50대	5.23	50.27	42.84	1.66	
	60대 이상	5.29	50.55	42.43	1.73	
세대	청년	8.07	54.29	37.00	0.64	10.306(6)
	중년	5.43	50.99	42.22	1.35	
	노년	4.77	51.41	42.49	1.33	
지역1	수도권	5.57	50.86	42.76	0.81	13.971(3)**
	비수도권	6.57	53.10	38.81	1.52	
권역	서울권	5.85	51.38	42.57	0.20	81.910(21)***
	경인권	5.40	50.56	42.88	1.16	
	충청권	6.53	60.17	32.24	1.06	
	전라권	6.58	53.94	37.76	1.72	
	경북권	6.10	57.79	35.86	0.25	
	경남권	6.93	43.01	47.51	2.55	
	강원권	5.14	61.79	33.08	0.00	
	제주권	9.35	49.27	36.46	4.92	
지역2	대도시	6.44	52.91	40.20	0.45	38.269(6)***
	중소도시	5.12	51.12	42.08	1.67	
	농어촌	9.52	52.01	36.86	1.61	
주관적 소득계층	하층	7.00	53.30	38.80	0.90	11.648(9)
	중하층	6.36	52.53	40.13	0.97	
	중간층	5.79	50.81	42.08	1.32	
	중상층(상층)	4.07	54.96	39.43	1.54	
월평균 근로소득	200만 원 미만	6.07	52.00	40.69	1.24	10.063(12)
	200만 원대	6.57	50.48	41.77	1.18	
	300만 원대	7.00	52.62	39.96	0.42	
	400만 원대	4.48	52.13	41.16	2.23	
	500만 원 이상	4.57	53.82	40.53	1.07	
학력	중졸 이하	5.92	51.82	39.98	2.28	20.868(6)**
	고졸	6.97	49.70	42.02	1.32	
	대졸 이상	5.28	53.99	40.04	0.70	
경제활동 상태	상용직 임금근로자	5.42	53.82	39.99	0.76	22.570(15)
	임시, 일용직, 특고	6.19	50.62	42.67	0.52	
	고용주, 자영자	7.03	50.51	39.98	2.48	
	무급가족 종사자	5.83	56.73	34.59	2.86	
	실업자	6.17	46.98	46.85	0.00	
	비경제활동인구	6.18	51.53	41.15	1.14	
취업자 여부	취업자	6.00	52.47	40.28	1.25	1.166(3)
	비취업자	6.18	50.68	42.21	0.93	
직업	관리자, 전문가	6.18	58.53	34.32	0.97	10.946(9)
	사무, 서비스, 판매 종사자	6.21	51.24	41.43	1.12	
	숙련 및 기술직	6.05	53.25	38.86	1.85	
	단순노무 종사자	3.58	51.83	43.37	1.22	
직업안정성	정규직	5.39	53.49	40.35	0.77	3.392(3)
	비정규직	6.34	51.63	41.90	0.14	
이념적 성향	보수적	6.42	49.79	41.77	2.03	14.700(6)*
	중도적	5.26	52.01	42.02	0.72	
	진보적	7.66	54.37	36.74	1.22	

〈부표 3-137〉 (Ⅳ. 사회갈등 유형과 대상에 대한 인식) 청년세대 내 갈등 인식 (1) 청년세대 내 남녀 갈등은 심각하다

(단위: %)

전체		매우 그렇다	그렇다	그렇지 않다	전혀 그렇지 않다	X^2(df)
전체		6.27	40.78	50.65	2.30	
성별	남성	6.90	41.16	49.63	2.31	2.434(3)
	여성	5.63	40.39	51.69	2.29	
연령	20대 이하	10.11	40.25	47.16	2.48	47.436(12)***
	30대	9.50	44.69	44.25	1.55	
	40대	4.57	41.41	52.16	1.86	
	50대	3.26	40.75	53.18	2.80	
	60대 이상	5.37	38.05	53.98	2.60	
세대	청년	10.44	42.15	45.39	2.02	48.027(6)***
	중년	4.61	41.35	51.73	2.30	
	노년	5.16	35.96	56.08	2.81	
지역1	수도권	7.29	40.45	50.86	1.40	9.399(3)*
	비수도권	5.19	41.13	50.42	3.26	
권역	서울권	9.28	43.04	47.69	0.00	144.764(21)***
	경인권	6.15	38.97	52.68	2.20	
	충청권	10.01	44.93	44.59	0.47	
	전라권	3.56	29.88	59.79	6.77	
	경북권	3.03	43.78	48.86	4.33	
	경남권	4.21	42.13	50.61	3.05	
	강원권	4.88	45.88	49.24	0.00	
	제주권	4.50	48.81	43.59	3.09	
지역2	대도시	7.56	43.61	46.77	2.06	10.641(6)
	중소도시	5.45	38.62	53.37	2.56	
	농어촌	4.76	39.40	53.86	1.98	
주관적 소득계층	하층	9.12	38.55	49.44	2.90	10.553(9)
	중하층	5.97	40.50	51.43	2.10	
	중간층	5.55	40.83	51.26	2.37	
	중상층(상층)	9.06	47.28	41.72	1.93	
월평균 근로소득	200만 원 미만	6.34	37.27	54.30	2.09	32.981(12)**
	200만 원대	7.77	41.02	48.35	2.86	
	300만 원대	6.30	40.84	51.24	1.61	
	400만 원대	4.56	47.02	44.22	4.20	
	500만 원 이상	3.82	48.31	46.61	1.26	
학력	중졸 이하	2.71	36.11	57.56	3.62	31.139(6)***
	고졸	7.20	39.65	50.95	2.20	
	대졸 이상	6.43	43.06	48.48	2.03	
경제활동 상태	상용직 임금근로자	6.00	43.16	47.97	2.88	28.447(15)*
	임시, 일용직, 특고	8.66	40.45	49.99	0.90	
	고용주, 자영자	5.02	42.68	49.44	2.87	
	무급가족 종사자	4.11	36.66	55.13	4.11	
	실업자	12.18	26.47	59.50	1.85	
	비경제활동인구	5.37	39.30	53.75	1.58	
취업자 여부	취업자	6.12	42.38	48.92	2.58	5.080(3)
	비취업자	6.64	36.90	54.82	1.63	
직업	관리자, 전문가	5.32	44.31	47.97	2.40	10.705(9)
	사무, 서비스, 판매 종사자	6.58	43.14	48.00	2.29	
	숙련 및 기술직	5.57	39.43	51.96	3.04	
	단순노무 종사자	4.74	40.46	50.55	4.25	
직업안정성	정규직	6.13	43.41	47.64	2.82	3.789(3)
	비정규직	7.34	41.16	49.87	1.63	
이념적 성향	보수적	6.27	40.74	49.98	3.01	8.096(6)
	중도적	5.65	39.93	52.26	2.16	
	진보적	7.86	43.00	47.31	1.82	

〈부표 3-138〉 (Ⅳ. 사회갈등 유형과 대상에 대한 인식) 청년세대 내 갈등 인식 (2) 청년세대 내 계층 갈등은 심각하다

(단위: %)

전체		매우 그렇다	그렇다	그렇지 않다	전혀 그렇지 않다	X^2(df)
전체		7.91	45.20	43.12	3.77	
성별	남성	8.11	46.05	42.70	3.14	3.952(3)
	여성	7.70	44.32	43.56	4.41	
연령	20대 이하	9.16	45.67	42.06	3.11	12.426(12)
	30대	8.90	45.07	42.37	3.66	
	40대	6.58	48.77	41.34	3.30	
	50대	8.34	43.04	43.35	5.27	
	60대 이상	7.06	43.98	45.56	3.39	
세대	청년	9.94	45.50	41.17	3.40	16.907(6)*
	중년	7.12	45.50	43.43	3.94	
	노년	7.27	43.43	45.54	3.77	
지역1	수도권	7.44	43.90	44.91	3.75	6.335(3)
	비수도권	8.40	46.57	41.23	3.79	
권역	서울권	10.16	43.94	41.90	4.00	105.203(21)****
	경인권	5.88	43.87	46.65	3.60	
	충청권	14.18	49.72	34.52	1.58	
	전라권	6.45	46.34	44.17	3.04	
	경북권	9.82	54.52	32.13	3.53	
	경남권	5.33	39.20	48.84	6.62	
	강원권	6.96	47.75	44.83	0.45	
	제주권	1.95	45.11	48.12	4.82	
지역2	대도시	9.26	46.66	40.15	3.93	19.933(6)**
	중소도시	6.32	44.11	45.98	3.59	
	농어촌	10.47	44.29	41.19	4.06	
주관적 소득계층	하층	10.96	46.42	40.64	1.98	7.590(9)
	중하층	7.31	44.59	44.77	3.33	
	중간층	7.65	45.19	42.86	4.30	
	중상층(상층)	8.30	47.23	38.29	6.17	
월평균 근로소득	200만 원 미만	7.06	46.14	43.33	3.47	14.573(12)
	200만 원대	8.70	45.23	42.09	3.98	
	300만 원대	9.58	41.22	46.91	2.29	
	400만 원대	6.33	46.51	41.66	5.50	
	500만 원 이상	7.68	47.78	38.94	5.60	
학력	중졸 이하	6.30	45.57	43.19	4.95	12.175(6)
	고졸	8.33	44.04	44.19	3.44	
	대졸 이상	7.97	46.13	42.16	3.74	
경제활동 상태	상용직 임금근로자	7.82	45.63	42.47	4.08	20.175(15)
	임시, 일용직, 특고	8.86	49.23	39.60	2.30	
	고용주, 자영자	8.95	43.21	43.37	4.47	
	무급가족 종사자	8.60	46.67	39.95	4.78	
	실업자	5.43	45.30	44.43	4.83	
	비경제활동인구	7.23	43.96	45.70	3.11	
취업자 여부	취업자	8.32	45.61	42.16	3.91	1.214(3)
	비취업자	6.90	44.21	45.46	3.43	
직업	관리자, 전문가	5.56	50.92	37.57	5.95	8.694(9)
	사무, 서비스, 판매 종사자	8.39	43.22	44.62	3.77	
	숙련 및 기술직	9.84	49.24	37.31	3.61	
	단순노무 종사자	8.04	48.90	40.42	2.64	
직업안정성	정규직	8.21	44.54	42.91	4.34	19.260(3)****
	비정규직	8.25	50.47	38.94	2.34	
이념적 성향	보수적	8.12	44.08	44.17	3.63	7.118(6)
	중도적	7.38	45.55	43.18	3.89	
	진보적	9.01	45.62	41.73	3.64	

〈부표 3-139〉 (Ⅳ. 사회갈등 유형과 대상에 대한 인식) 청년세대 내 갈등 인식 (3) 청년세대 내 정치적 이념 갈등 문제는 심각하다

(단위: %)

전체		매우 그렇다	그렇다	그렇지 않다	전혀 그렇지 않다	X^2(df)
전체		7.11	42.64	46.78	3.46	
성별	남성	7.68	43.70	45.51	3.11	5.435(3)
	여성	6.53	41.56	48.09	3.82	
연령	20대 이하	7.30	40.68	47.40	4.62	22.365(12)*
	30대	10.57	43.09	43.75	2.59	
	40대	6.16	45.24	46.11	2.50	
	50대	7.26	41.93	47.41	3.40	
	60대 이상	5.30	42.25	48.39	4.06	
세대	청년	7.96	42.85	45.33	3.86	15.254(6)*
	중년	7.14	42.58	47.35	2.93	
	노년	5.42	42.51	47.22	4.84	
지역1	수도권	6.98	43.78	47.30	1.94	15.762(3)**
	비수도권	7.25	41.44	46.24	5.07	
권역	서울권	6.24	42.39	49.11	2.25	125.901(21)***
	경인권	7.41	44.58	46.26	1.76	
	충청권	9.08	52.72	35.95	2.25	
	전라권	11.75	32.29	50.25	5.70	
	경북권	4.31	38.91	52.32	4.45	
	경남권	5.47	39.11	47.59	7.82	
	강원권	4.83	50.23	44.57	0.37	
	제주권	6.88	38.55	46.90	7.67	
지역2	대도시	6.93	43.83	46.45	2.79	24.081(6)**
	중소도시	6.91	41.94	47.48	3.66	
	농어촌	9.14	40.86	44.42	5.58	
주관적 소득계층	하층	8.28	47.81	39.36	4.55	24.500(9)**
	중하층	6.49	40.48	50.77	2.26	
	중간층	7.44	42.41	45.99	4.17	
	중상층(상층)	6.41	50.20	39.50	3.89	
월평균 근로소득	200만 원 미만	5.81	42.63	46.93	4.62	18.788(12)
	200만 원대	9.11	39.64	48.66	2.59	
	300만 원대	7.53	45.77	43.53	3.17	
	400만 원대	6.70	42.52	48.76	2.01	
	500만 원 이상	7.20	44.05	45.92	2.83	
학력	중졸 이하	5.64	40.30	48.15	5.91	16.658(6)*
	고졸	7.07	42.13	46.90	3.90	
	대졸 이상	7.55	43.74	46.30	2.40	
경제활동 상태	상용직 임금근로자	8.85	44.83	43.70	2.63	32.510(15)**
	임시, 일용직, 특고	7.27	43.91	46.28	2.54	
	고용주, 자영자	6.55	38.26	51.30	3.90	
	무급가족 종사자	6.19	34.53	54.16	5.13	
	실업자	5.14	39.93	51.82	3.12	
	비경제활동인구	5.28	43.44	46.47	4.80	
취업자 여부	취업자	7.88	42.58	46.50	3.03	8.921(3)*
	비취업자	5.25	42.79	47.47	4.49	
직업	관리자, 전문가	5.24	45.51	46.90	2.35	14.938(9)
	사무, 서비스, 판매 종사자	8.17	41.16	48.03	2.64	
	숙련 및 기술직	10.19	41.95	43.66	4.20	
	단순노무 종사자	3.01	52.92	39.47	4.60	
직업안정성	정규직	9.14	44.58	43.82	2.46	4.674(3)
	비정규직	7.43	45.74	43.59	3.24	
이념적 성향	보수적	7.11	42.66	46.78	3.45	24.765(6)***
	중도적	5.66	43.30	47.77	3.27	
	진보적	10.83	40.96	44.26	3.94	

〈부표 3-140〉 (Ⅳ. 사회갈등 유형과 대상에 대한 인식) 청년세대 내 갈등 인식 (4) 청년세대 내 갈등은 특정 집단(예: 언론, 정당, 기성세대)으로부터 부추겨지고 있다

(단위: %)

전체		매우 그렇다	그렇다	그렇지 않다	전혀 그렇지 않다	X^2(df)
전체		12.20	51.62	33.73	2.45	
성별	남성	12.70	51.93	33.42	1.95	5.587(3)
	여성	11.68	51.31	34.06	2.96	
연령	20대 이하	11.46	52.62	34.17	1.75	14.078(12)
	30대	15.24	49.49	33.68	1.59	
	40대	13.26	51.42	33.17	2.15	
	50대	12.01	50.05	34.98	2.95	
	60대 이상	9.99	53.85	32.86	3.30	
세대	청년	13.14	52.46	32.91	1.49	10.868(6)
	중년	12.12	51.08	34.16	2.64	
	노년	10.75	52.22	33.58	3.46	
지역1	수도권	11.41	51.06	36.39	1.15	21.881(3)***
	비수도권	13.04	52.22	30.92	3.82	
권역	서울권	8.04	58.15	32.56	1.26	129.217(21)***
	경인권	13.34	46.98	38.60	1.08	
	충청권	11.61	60.51	24.59	3.29	
	전라권	17.65	45.16	35.34	1.85	
	경북권	16.40	48.81	32.11	2.67	
	경남권	8.38	52.33	32.27	7.02	
	강원권	13.13	57.16	29.22	0.50	
	제주권	20.11	46.26	31.77	1.85	
지역2	대도시	11.66	55.60	30.55	2.18	23.361(6)**
	중소도시	12.40	48.53	36.50	2.58	
	농어촌	13.67	49.95	33.38	3.00	
주관적 소득계층	하층	12.93	48.01	37.48	1.58	25.925(9)**
	중하층	12.50	50.74	35.65	1.12	
	중간층	11.63	52.81	31.85	3.71	
	중상층(상층)	13.48	55.26	28.25	3.01	
월평균 근로소득	200만 원 미만	9.87	51.24	35.92	2.97	33.083(12)**
	200만 원대	16.97	49.80	30.94	2.29	
	300만 원대	14.33	51.03	32.20	2.44	
	400만 원대	10.35	55.88	32.01	1.76	
	500만 원 이상	8.15	54.56	35.89	1.41	
학력	중졸 이하	9.22	49.08	37.91	3.79	21.473(6)**
	고졸	11.73	51.72	33.73	2.83	
	대졸 이상	13.43	52.23	32.59	1.74	
경제활동 상태	상용직 임금근로자	13.95	51.44	32.50	2.10	29.720(15)*
	임시, 일용직, 특고	12.49	52.90	32.90	1.72	
	고용주, 자영자	11.88	52.40	32.83	2.89	
	무급가족 종사자	17.62	45.03	31.55	5.80	
	실업자	8.94	46.74	44.21	0.12	
	비경제활동인구	9.80	52.34	34.63	3.24	
취업자 여부	취업자	13.25	51.76	32.63	2.36	13.505(3)**
	비취업자	9.64	51.29	36.41	2.66	
직업	관리자, 전문가	12.91	51.28	33.29	2.51	17.735(9)*
	사무, 서비스, 판매 종사자	12.96	53.11	32.02	1.91	
	숙련 및 기술직	16.51	45.80	34.70	2.99	
	단순노무 종사자	7.33	56.78	31.36	4.53	
직업안정성	정규직	14.00	52.19	31.72	2.09	2.382(3)
	비정규직	12.81	51.43	33.90	1.86	
이념적 성향	보수적	10.76	53.30	32.26	3.68	18.773(6)**
	중도적	11.43	51.79	34.68	2.11	
	진보적	15.88	49.22	33.06	1.84	

〈부표 3-141〉 (Ⅳ. 사회갈등 유형과 대상에 대한 인식) 청년 대상 복지정책 필요성 - 청년들을 대상으로하거나, 청년에게 혜택을 주는 정책은 필요하다

(단위: %)

전체		매우 동의한다	동의하는 편이다	별로 동의하지 않는다	전혀 동의하지 않는다	X^2(df)
전체		10.53	65.49	22.46	1.51	
성별	남성	10.92	66.61	20.96	1.51	1.285(3)
	여성	10.13	64.34	24.02	1.51	
연령	20대 이하	16.02	71.62	12.03	0.33	100.624(12)***
	30대	12.53	69.44	17.71	0.31	
	40대	8.65	63.22	26.98	1.15	
	50대	9.38	62.14	25.37	3.11	
	60대 이상	7.88	63.27	26.79	2.06	
세대	청년	15.20	71.38	13.03	0.39	90.934(6)***
	중년	9.18	62.91	26.15	1.76	
	노년	7.22	64.83	25.35	2.60	
지역1	수도권	7.84	65.43	24.98	1.75	45.329(3)***
	비수도권	13.38	65.56	19.81	1.26	
권역	서울권	6.71	62.76	29.88	0.66	219.859(21)***
	경인권	8.48	66.97	22.16	2.39	
	충청권	11.12	77.10	11.01	0.77	
	전라권	20.76	68.69	9.99	0.56	
	경북권	7.60	62.85	27.58	1.98	
	경남권	15.03	57.97	25.58	1.42	
	강원권	6.29	70.28	22.56	0.87	
	제주권	18.62	41.98	35.26	4.15	
지역2	대도시	10.07	64.80	24.26	0.87	23.363(6)**
	중소도시	9.97	66.54	21.41	2.07	
	농어촌	15.97	62.86	19.73	1.44	
주관적 소득계층	하층	9.73	62.62	26.75	0.91	10.259(9)
	중하층	9.54	68.00	21.46	1.00	
	중간층	10.88	65.52	21.49	2.11	
	중상층(상층)	16.63	52.31	29.74	1.32	
월평균 근로소득	200만 원 미만	11.42	64.72	22.09	1.77	28.700(12)**
	200만 원대	8.88	68.64	21.06	1.43	
	300만 원대	11.87	67.16	20.50	0.47	
	400만 원대	8.56	65.59	23.91	1.94	
	500만 원 이상	9.97	58.08	29.70	2.25	
학력	중졸 이하	7.57	62.69	27.47	2.27	19.646(6)**
	고졸	11.61	65.34	21.60	1.45	
	대졸 이상	10.38	66.40	21.86	1.36	
경제활동 상태	상용직 임금근로자	11.35	65.84	21.46	1.35	16.375(15)
	임시, 일용직, 특고	10.70	66.69	21.13	1.48	
	고용주, 자영자	9.72	65.37	23.06	1.85	
	무급가족 종사자	9.42	63.50	25.35	1.73	
	실업자	11.79	65.68	20.74	1.79	
	비경제활동인구	9.60	64.58	24.38	1.43	
취업자 여부	취업자	10.74	65.78	21.95	1.52	1.862(3)
	비취업자	10.01	64.79	23.70	1.50	
직업	관리자, 전문가	9.72	68.73	18.82	2.73	8.009(9)
	사무, 서비스, 판매 종사자	10.93	65.70	22.09	1.28	
	숙련 및 기술직	10.55	64.31	23.71	1.43	
	단순노무 종사자	11.24	65.86	20.92	1.98	
직업안정성	정규직	10.89	65.74	21.93	1.45	2.267(3)
	비정규직	12.51	66.71	19.49	1.29	
이념적 성향	보수적	8.72	59.32	29.13	2.83	65.992(6)***
	중도적	10.42	68.28	19.98	1.32	
	진보적	12.96	65.67	20.93	0.44	

〈부표 3-142〉 (Ⅳ. 사회갈등 유형과 대상에 대한 인식) 지인이나 가족 중 장애인 유무 (1) 가구원이나 가족 중 장애인이 있(었)다. (본인 포함)

(단위: %)

전체		있다	없다	X^2(df)
전체		5.84	94.16	
성별	남성	5.74	94.26	0.192(1)
	여성	5.95	94.05	
연령	20대 이하	2.41	97.59	51.012(4)***
	30대	3.34	96.66	
	40대	5.21	94.79	
	50대	7.32	92.68	
	60대 이상	9.12	90.88	
세대	청년	2.82	97.18	53.415(2)***
	중년	5.92	94.08	
	노년	11.14	88.86	
지역1	수도권	2.75	97.25	39.383(1)***
	비수도권	9.11	90.89	
권역	서울권	1.49	98.51	44.328(7)***
	경인권	3.48	96.52	
	충청권	8.77	91.23	
	전라권	9.88	90.12	
	경북권	8.59	91.41	
	경남권	8.42	91.58	
	강원권	11.65	88.35	
	제주권	12.34	87.66	
지역2	대도시	4.32	95.68	19.054(2)***
	중소도시	5.90	94.10	
	농어촌	12.93	87.07	
주관적 소득계층	하층	10.14	89.86	35.200(3)***
	중하층	5.31	94.69	
	중간층	5.07	94.93	
	중상층(상층)	7.69	92.31	
월평균 근로소득	200만 원 미만	8.82	91.18	36.472(4)***
	200만 원대	4.19	95.81	
	300만 원대	3.52	96.48	
	400만 원대	4.14	95.86	
	500만 원 이상	3.89	96.11	
학력	중졸 이하	14.15	85.85	82.930(2)***
	고졸	5.93	94.07	
	대졸 이상	3.48	96.52	
경제활동 상태	상용직 임금근로자	3.78	96.22	30.168(5)***
	임시, 일용직, 특고	7.16	92.84	
	고용주, 자영자	5.03	94.97	
	무급가족 종사자	11.88	88.12	
	실업자	8.26	91.74	
	비경제활동인구	8.00	92.00	
취업자 여부	취업자	4.93	95.07	10.032(1)**
	비취업자	8.05	91.95	
직업	관리자, 전문가	5.59	94.41	17.473(3)**
	사무, 서비스, 판매 종사자	4.09	95.91	
	숙련 및 기술직	6.17	93.83	
	단순노무 종사자	8.24	91.76	
직업안정성	정규직	3.68	96.32	10.653(1)**
	비정규직	7.04	92.96	
이념적 성향	보수적	7.67	92.33	12.724(2)**
	중도적	5.25	94.75	
	진보적	5.19	94.81	

〈부표 3-143〉 (Ⅳ. 사회갈등 유형과 대상에 대한 인식) 지인이나 가족 중 장애인 유무 (2) 친인척 중 장애인이 있(었)다.

(단위: %)

전체		있다	없다	X^2(df)
전체		11.41	88.59	
성별	남성	11.89	88.11	0.276(1)
	여성	10.92	89.08	
연령	20대 이하	7.13	92.87	18.135(4)**
	30대	9.84	90.16	
	40대	11.00	89.00	
	50대	13.38	86.62	
	60대 이상	14.06	85.94	
세대	청년	7.55	92.45	15.977(2)***
	중년	12.16	87.84	
	노년	15.61	84.39	
지역1	수도권	8.28	91.72	13.425(1)***
	비수도권	14.73	85.27	
권역	서울권	8.05	91.95	28.169(7)***
	경인권	8.40	91.60	
	충청권	14.23	85.77	
	전라권	13.77	86.23	
	경북권	12.25	87.75	
	경남권	16.51	83.49	
	강원권	15.32	84.68	
	제주권	22.40	77.60	
지역2	대도시	13.55	86.45	6.076(2)*
	중소도시	9.31	90.69	
	농어촌	13.03	86.97	
주관적 소득계층	하층	7.90	92.10	3.503(3)
	중하층	11.71	88.29	
	중간층	12.07	87.93	
	중상층(상층)	10.67	89.33	
월평균 근로소득	200만 원 미만	11.26	88.74	5.591(4)
	200만 원대	11.07	88.93	
	300만 원대	9.04	90.96	
	400만 원대	14.14	85.86	
	500만 원 이상	14.70	85.30	
학력	중졸 이하	17.34	82.66	13.291(2)***
	고졸	10.28	89.72	
	대졸 이상	10.79	89.21	
경제활동 상태	상용직 임금근로자	11.63	88.37	3.845(5)
	임시, 일용직, 특고	10.59	89.41	
	고용주, 자영자	12.41	87.59	
	무급가족 종사자	19.63	80.37	
	실업자	8.62	91.38	
	비경제활동인구	10.58	89.42	
취업자 여부	취업자	11.91	88.09	0.072(1)
	비취업자	10.21	89.79	
직업	관리자, 전문가	12.77	87.23	4.029(3)
	사무, 서비스, 판매 종사자	11.05	88.95	
	숙련 및 기술직	13.69	86.31	
	단순노무 종사자	13.43	86.57	
직업안정성	정규직	11.67	88.33	0.000(1)
	비정규직	10.50	89.50	
이념적 성향	보수적	13.64	86.36	8.940(2)*
	중도적	10.65	89.35	
	진보적	10.72	89.28	

〈부표 3-144〉 (Ⅳ. 사회갈등 유형과 대상에 대한 인식) 지인이나 가족 중 장애인 유무 (3) 친구 중 장애인이 있(었)거나, 연인이 장애인이(었)다.

(단위: %)

전체		있다	없다	X^2(df)
전체		9.49	90.51	
성별	남성	10.50	89.50	6.630(1)*
	여성	8.44	91.56	
연령	20대 이하	9.79	90.21	1.647(4)
	30대	8.92	91.08	
	40대	9.93	90.07	
	50대	9.36	90.64	
	60대 이상	9.42	90.58	
세대	청년	9.62	90.38	0.866(2)
	중년	9.43	90.57	
	노년	9.47	90.53	
지역1	수도권	6.25	93.75	17.588(1)***
	비수도권	12.90	87.10	
권역	서울권	6.87	93.13	63.983(7)***
	경인권	5.90	94.10	
	충청권	15.57	84.43	
	전라권	10.16	89.84	
	경북권	15.05	84.95	
	경남권	8.86	91.14	
	강원권	21.52	78.48	
	제주권	21.63	78.37	
지역2	대도시	9.97	90.03	1.282(2)
	중소도시	8.13	91.87	
	농어촌	14.97	85.03	
주관적 소득계층	하층	6.07	93.93	12.217(3)**
	중하층	8.39	91.61	
	중간층	11.06	88.94	
	중상층(상층)	10.86	89.14	
월평균 근로소득	200만 원 미만	8.94	91.06	1.140(4)
	200만 원대	9.11	90.89	
	300만 원대	11.53	88.47	
	400만 원대	10.58	89.42	
	500만 원 이상	7.43	92.57	
학력	중졸 이하	10.07	89.93	1.169(2)
	고졸	9.91	90.09	
	대졸 이상	8.95	91.05	
경제활동 상태	상용직 임금근로자	9.78	90.22	10.131(5)
	임시, 일용직, 특고	11.93	88.07	
	고용주, 자영자	10.92	89.08	
	무급가족 종사자	8.84	91.16	
	실업자	4.53	95.47	
	비경제활동인구	7.84	92.16	
취업자 여부	취업자	10.42	89.58	6.585(1)*
	비취업자	7.22	92.78	
직업	관리자, 전문가	8.13	91.87	3.262(3)
	사무, 서비스, 판매 종사자	10.31	89.69	
	숙련 및 기술직	12.10	87.90	
	단순노무 종사자	10.48	89.52	
직업안정성	정규직	9.87	90.13	0.504(1)
	비정규직	11.33	88.67	
이념적 성향	보수적	10.83	89.17	2.955(2)
	중도적	8.63	91.37	
	진보적	10.10	89.90	

〈부표 3-145〉 (Ⅳ. 사회갈등 유형과 대상에 대한 인식) 지인이나 가족 중 장애인 유무 (4) 같은 공동체 (학교, 직장, 교회 등)에 장애인이 있(었)다.

(단위: %)

전체		있다	없다	X^2(df)
전체		17.34	82.66	
성별	남성	17.29	82.71	1.979(1)
	여성	17.40	82.60	
연령	20대 이하	22.46	77.54	27.931(4)***
	30대	17.44	82.56	
	40대	14.30	85.70	
	50대	17.20	82.80	
	60대 이상	16.29	83.71	
세대	청년	20.57	79.43	22.816(2)***
	중년	16.42	83.58	
	노년	15.05	84.95	
지역1	수도권	16.90	83.10	0.924(1)
	비수도권	17.82	82.18	
권역	서울권	16.10	83.90	119.522(7)***
	경인권	17.36	82.64	
	충청권	23.84	76.16	
	전라권	11.68	88.32	
	경북권	25.33	74.67	
	경남권	8.49	91.51	
	강원권	31.64	68.36	
	제주권	32.43	67.57	
지역2	대도시	18.12	81.88	3.272(2)
	중소도시	16.65	83.35	
	농어촌	17.59	82.41	
주관적 소득계층	하층	13.87	86.13	12.418(3)**
	중하층	15.55	84.45	
	중간층	18.69	81.31	
	중상층(상층)	26.24	73.76	
월평균 근로소득	200만 원 미만	15.75	84.25	13.374(4)*
	200만 원대	18.39	81.61	
	300만 원대	17.83	82.17	
	400만 원대	20.19	79.81	
	500만 원 이상	17.14	82.86	
학력	중졸 이하	13.61	86.39	22.356(2)***
	고졸	15.89	84.11	
	대졸 이상	19.66	80.34	
경제활동 상태	상용직 임금근로자	19.55	80.45	36.446(5)***
	임시, 일용직, 특고	21.25	78.75	
	고용주, 자영자	14.66	85.34	
	무급가족 종사자	10.92	89.08	
	실업자	11.26	88.74	
	비경제활동인구	16.03	83.97	
취업자 여부	취업자	18.25	81.75	7.756(1)**
	비취업자	15.14	84.86	
직업	관리자, 전문가	21.53	78.47	10.773(3)*
	사무, 서비스, 판매 종사자	18.51	81.49	
	숙련 및 기술직	15.81	84.19	
	단순노무 종사자	17.32	82.68	
직업안정성	정규직	19.93	80.07	3.413(1)
	비정규직	19.24	80.76	
이념적 성향	보수적	18.78	81.22	1.114(2)
	중도적	16.58	83.42	
	진보적	17.60	82.40	

〈부표 3-146〉 (Ⅳ. 사회갈등 유형과 대상에 대한 인식) 지인이나 가족 중 장애인 유무 (5) 이웃이나 기타 지인 중 장애인이 있(었)다.

(단위: %)

전체		있다	없다	X^2(df)
전체		29.57	70.43	
성별	남성	30.86	69.14	1.238(1)
	여성	28.24	71.76	
연령	20대 이하	23.37	76.63	39.862(4)***
	30대	26.38	73.62	
	40대	27.64	72.36	
	50대	33.51	66.49	
	60대 이상	34.13	65.87	
세대	청년	23.29	76.71	33.066(2)***
	중년	30.80	69.20	
	노년	36.31	63.69	
지역1	수도권	22.38	77.62	61.340(1)***
	비수도권	37.17	62.83	
권역	서울권	21.59	78.41	132.353(7)***
	경인권	22.83	77.17	
	충청권	39.40	60.60	
	전라권	26.84	73.16	
	경북권	47.01	52.99	
	경남권	33.50	66.50	
	강원권	50.18	49.82	
	제주권	33.41	66.59	
지역2	대도시	28.69	71.31	16.414(2)***
	중소도시	28.57	71.43	
	농어촌	39.63	60.37	
주관적 소득계층	하층	28.76	71.24	5.550(3)
	중하층	30.96	69.04	
	중간층	28.51	71.49	
	중상층(상층)	30.37	69.63	
월평균 근로소득	200만 원 미만	30.36	69.64	1.393(4)
	200만 원대	26.88	73.12	
	300만 원대	30.26	69.74	
	400만 원대	32.42	67.58	
	500만 원 이상	28.27	71.73	
학력	중졸 이하	39.07	60.93	24.154(2)***
	고졸	29.84	70.16	
	대졸 이상	26.73	73.27	
경제활동 상태	상용직 임금근로자	26.68	73.32	26.032(5)***
	임시, 일용직, 특고	28.91	71.09	
	고용주, 자영자	36.05	63.95	
	무급가족 종사자	53.19	46.81	
	실업자	25.18	74.82	
	비경제활동인구	28.15	71.85	
취업자 여부	취업자	30.38	69.62	0.393(1)
	비취업자	27.59	72.41	
직업	관리자, 전문가	25.39	74.61	6.425(3)
	사무, 서비스, 판매 종사자	29.70	70.30	
	숙련 및 기술직	32.56	67.44	
	단순노무 종사자	38.94	61.06	
직업안정성	정규직	26.45	73.55	0.017(1)
	비정규직	27.83	72.17	
이념적 성향	보수적	35.92	64.08	18.656(2)***
	중도적	27.81	72.19	
	진보적	26.56	73.44	

〈부표 3-147〉 (Ⅳ. 사회갈등 유형과 대상에 대한 인식) 지인이나 가족 중 장애인 유무 (6) 직업적으로 장애인을 만난(났었)다. (장애인복지시설, 특수학교, 장애인단체 종사자 등)

(단위: %)

전체		있다	없다	X^2(df)
전체		10.10	89.90	
성별	남성	9.17	90.83	1.341(1)
	여성	11.06	88.94	
연령	20대 이하	8.53	91.47	7.425(4)
	30대	10.33	89.67	
	40대	8.64	91.36	
	50대	11.65	88.35	
	60대 이상	10.85	89.15	
세대	청년	9.02	90.98	1.494(2)
	중년	10.01	89.99	
	노년	12.45	87.55	
지역1	수도권	8.31	91.69	0.185(1)
	비수도권	11.99	88.01	
권역	서울권	5.65	94.35	59.861(7)***
	경인권	9.84	90.16	
	충청권	16.94	83.06	
	전라권	6.43	93.57	
	경북권	12.58	87.42	
	경남권	11.35	88.65	
	강원권	12.47	87.53	
	제주권	12.68	87.32	
지역2	대도시	10.03	89.97	8.816(2)*
	중소도시	10.17	89.83	
	농어촌	10.02	89.98	
주관적 소득계층	하층	10.01	89.99	6.824(3)
	중하층	10.97	89.03	
	중간층	9.66	90.34	
	중상층(상층)	7.57	92.43	
월평균 근로소득	200만 원 미만	8.17	91.83	23.170(4)***
	200만 원대	12.85	87.15	
	300만 원대	11.16	88.84	
	400만 원대	10.25	89.75	
	500만 원 이상	9.19	90.81	
학력	중졸 이하	9.80	90.20	6.519(2)*
	고졸	10.74	89.26	
	대졸 이상	9.61	90.39	
경제활동 상태	상용직 임금근로자	9.61	90.39	37.663(5)***
	임시, 일용직, 특고	15.14	84.86	
	고용주, 자영자	13.34	86.66	
	무급가족 종사자	10.95	89.05	
	실업자	4.42	95.58	
	비경제활동인구	6.96	93.04	
취업자 여부	취업자	11.59	88.41	28.218(1)***
	비취업자	6.48	93.52	
직업	관리자, 전문가	10.47	89.53	9.619(3)*
	사무, 서비스, 판매 종사자	12.14	87.86	
	숙련 및 기술직	8.76	91.24	
	단순노무 종사자	16.30	83.70	
직업안정성	정규직	9.95	90.05	0.755(1)
	비정규직	12.32	87.68	
이념적 성향	보수적	11.38	88.62	1.799(2)
	중도적	10.06	89.94	
	진보적	8.68	91.32	

〈부표 3-148〉 (Ⅳ. 사회갈등 유형과 대상에 대한 인식) 장애인에 대한 인식 (1) 시민에게 불편을 끼치는 장애인의 집단행동은 바람직하지 않다

(단위: %)

전체		매우 그렇다	그렇다	보통	그렇지 않다	전혀 그렇지 않다	X^2(df)
전체		17.97	46.28	23.02	11.37	1.36	
성별	남성	18.67	45.22	23.67	11.05	1.39	3.254(4)
	여성	17.24	47.37	22.35	11.71	1.33	
연령	20대 이하	18.50	45.42	20.50	13.72	1.85	25.658(16)
	30대	15.12	48.17	23.44	11.23	2.04	
	40대	18.79	44.63	22.50	12.86	1.21	
	50대	16.43	45.77	25.02	11.13	1.64	
	60대 이상	20.14	47.31	23.18	8.90	0.46	
세대	청년	16.99	46.66	22.09	12.37	1.89	11.009(8)
	중년	18.08	46.02	22.95	11.66	1.28	
	노년	19.30	46.60	25.02	8.39	0.69	
지역1	수도권	18.43	49.32	20.91	10.89	0.45	33.939(4)***
	비수도권	17.47	43.06	25.25	11.88	2.33	
권역	서울권	19.92	57.07	15.01	7.73	0.27	291.115(28)***
	경인권	17.57	44.86	24.30	12.71	0.56	
	충청권	27.54	39.78	19.95	10.94	1.80	
	전라권	14.51	37.95	24.52	18.71	4.30	
	경북권	10.18	46.51	26.72	14.96	1.63	
	경남권	16.63	45.98	29.13	6.76	1.51	
	강원권	23.09	51.22	18.03	7.66	0.00	
	제주권	5.04	30.24	36.20	16.09	12.44	
지역2	대도시	17.09	50.53	21.43	9.47	1.48	26.428(8)**
	중소도시	18.23	43.18	24.65	12.92	1.01	
	농어촌	20.72	43.28	21.38	11.77	2.85	
주관적 소득계층	하층	26.22	41.38	21.03	10.44	0.92	10.173(12)
	중하층	16.45	45.21	24.80	12.26	1.28	
	중간층	16.81	48.30	22.34	10.97	1.58	
	중상층(상층)	22.36	46.47	19.89	10.30	0.98	
월평균 근로소득	200만 원 미만	18.74	47.46	22.04	10.60	1.16	15.745(16)
	200만 원대	17.75	47.25	22.47	10.68	1.84	
	300만 원대	15.65	47.51	22.30	12.98	1.56	
	400만 원대	18.20	43.84	24.36	13.10	0.50	
	500만 원 이상	19.65	39.39	28.20	11.20	1.56	
학력	중졸 이하	21.04	45.85	22.02	10.34	0.76	7.147(8)
	고졸	18.54	45.01	23.27	12.04	1.14	
	대졸 이상	16.61	47.52	23.07	11.06	1.73	
경제활동 상태	상용직 임금근로자	16.46	45.75	23.94	12.07	1.78	23.368(20)
	임시, 일용직, 특고	16.58	49.57	20.84	12.51	0.50	
	고용주, 자영자	20.20	43.18	25.03	10.06	1.53	
	무급가족 종사자	12.21	37.80	31.36	18.63	0.00	
	실업자	17.39	49.23	19.85	11.92	1.60	
	비경제활동인구	19.88	48.04	21.02	9.99	1.07	
취업자 여부	취업자	17.37	45.46	23.93	11.80	1.44	1.888(4)
	비취업자	19.42	48.26	20.81	10.35	1.17	
직업	관리자, 전문가	17.57	45.85	23.34	10.78	2.46	14.015(12)
	사무, 서비스, 판매 종사자	16.66	45.62	24.02	12.38	1.32	
	숙련 및 기술직	19.49	42.66	24.81	11.45	1.58	
	단순노무 종사자	17.66	51.23	21.64	8.97	0.49	
직업안정성	정규직	16.40	45.77	23.96	12.16	1.71	1.872(4)
	비정규직	16.07	47.44	23.34	12.11	1.04	
이념적 성향	보수적	19.26	48.02	23.45	8.30	0.96	35.769(8)***
	중도적	17.74	46.01	23.72	11.43	1.10	
	진보적	17.00	44.90	20.72	14.86	2.52	

〈부표 3-149〉 (Ⅳ. 사회갈등 유형과 대상에 대한 인식) 장애인에 대한 인식 (2) 장애인 문제의 근본적 원인은 장애인을 포용하지 않는 사회에 있다

(단위: %)

전체		매우 그렇다	그렇다	보통	그렇지 않다	전혀 그렇지 않다	X^2(df)
전체		9.39	44.68	32.55	13.01	0.38	
성별	남성	9.87	44.63	31.69	13.43	0.37	1.844(4)
	여성	8.89	44.73	33.43	12.57	0.38	
연령	20대 이하	10.00	42.01	34.90	12.36	0.72	34.710(16)**
	30대	9.46	47.30	31.12	12.00	0.12	
	40대	9.62	48.54	27.78	14.07	0.00	
	50대	11.04	42.68	33.66	12.52	0.10	
	60대 이상	7.34	43.42	34.69	13.71	0.84	
세대	청년	10.22	43.42	33.53	12.31	0.53	24.588(8)**
	중년	9.60	45.50	31.50	13.22	0.18	
	노년	7.00	43.77	34.87	13.50	0.86	
지역1	수도권	9.02	46.23	29.38	14.98	0.39	17.985(4)**
	비수도권	9.77	43.05	35.89	10.93	0.36	
권역	서울권	7.88	39.48	33.33	19.16	0.16	109.806(28)***
	경인권	9.68	50.12	27.10	12.57	0.52	
	충청권	13.11	45.58	28.94	12.36	0.02	
	전라권	13.67	45.58	26.96	12.90	0.88	
	경북권	5.43	45.01	42.61	6.23	0.72	
	경남권	9.46	38.07	40.29	12.09	0.10	
	강원권	1.74	43.35	44.63	9.99	0.29	
	제주권	7.20	45.35	39.37	8.09	0.00	
지역2	대도시	8.55	42.25	33.99	14.87	0.33	4.557(8)
	중소도시	9.96	47.39	30.64	11.61	0.41	
	농어촌	10.17	40.96	36.49	11.99	0.39	
주관적 소득계층	하층	6.93	53.43	27.46	11.64	0.55	17.950(12)
	중하층	9.37	44.40	32.05	13.74	0.44	
	중간층	9.88	42.85	34.25	12.86	0.16	
	중상층(상층)	10.26	44.66	31.74	11.80	1.54	
월평균 근로소득	200만 원 미만	9.82	43.63	33.54	12.54	0.47	41.156(16)**
	200만 원대	9.02	48.14	31.01	11.24	0.59	
	300만 원대	11.15	45.30	33.05	10.28	0.22	
	400만 원대	8.35	45.20	31.51	14.79	0.15	
	500만 원 이상	6.06	39.33	32.26	22.35	0.00	
학력	중졸 이하	8.25	40.54	38.00	12.17	1.04	17.733(8)*
	고졸	9.47	43.38	33.45	13.44	0.26	
	대졸 이상	9.62	46.98	30.25	12.85	0.30	
경제활동 상태	상용직 임금근로자	10.42	45.52	30.64	13.05	0.37	21.722(20)
	임시, 일용직, 특고	6.30	50.07	30.78	12.57	0.28	
	고용주, 자영자	8.46	43.29	34.52	13.37	0.36	
	무급가족 종사자	7.06	51.51	35.20	6.22	0.00	
	실업자	9.59	49.23	29.26	11.38	0.54	
	비경제활동인구	10.20	40.14	35.37	13.85	0.44	
취업자 여부	취업자	9.10	45.86	31.85	12.85	0.34	6.324(4)
	비취업자	10.08	41.84	34.23	13.39	0.46	
직업	관리자, 전문가	8.23	47.37	24.89	18.80	0.70	17.418(12)
	사무, 서비스, 판매 종사자	8.98	45.93	31.82	12.97	0.29	
	숙련 및 기술직	9.87	42.90	37.49	9.47	0.28	
	단순노무 종사자	9.46	51.04	27.59	11.49	0.42	
직업안정성	정규직	10.32	46.56	29.52	13.21	0.40	8.375(4)
	비정규직	8.24	46.66	32.80	12.15	0.15	
이념적 성향	보수적	8.18	44.72	31.67	14.77	0.67	39.444(8)***
	중도적	8.73	43.75	35.37	11.82	0.33	
	진보적	12.51	47.01	26.36	13.97	0.15	

〈부표 3-150〉 (Ⅳ. 사회갈등 유형과 대상에 대한 인식) 장애인에 대한 인식 (3) 장애인의 의견을 대변할 수 있는 장애인 정치인이 더 많아져야 한다고 생각한다

(단위: %)

전체		매우 그렇다	그렇다	보통	그렇지 않다	전혀 그렇지 않다	X^2(df)
전체		5.98	37.42	45.33	10.84	0.42	
성별	남성	5.90	36.99	45.04	11.51	0.55	5.099(4)
	여성	6.07	37.87	45.63	10.15	0.28	
연령	20대 이하	8.61	36.36	44.93	9.76	0.33	32.277(16)**
	30대	6.05	41.27	42.19	10.49	0.00	
	40대	5.09	38.47	44.90	11.07	0.47	
	50대	6.44	38.77	44.84	9.64	0.31	
	60대 이상	4.45	33.63	48.46	12.65	0.82	
세대	청년	7.40	37.82	44.59	9.98	0.21	19.048(8)*
	중년	5.50	39.17	44.24	10.62	0.47	
	노년	5.29	29.77	51.02	13.31	0.62	
지역1	수도권	6.70	41.62	42.19	9.34	0.15	11.986(4)*
	비수도권	5.22	32.99	48.65	12.43	0.70	
권역	서울권	9.74	42.39	43.08	4.79	0.00	111.172(28)***
	경인권	4.95	41.18	41.68	11.95	0.24	
	충청권	8.74	30.98	47.60	12.16	0.52	
	전라권	7.18	42.01	38.99	10.92	0.90	
	경북권	2.17	30.67	53.68	12.78	0.71	
	경남권	3.39	32.13	50.00	13.63	0.86	
	강원권	2.71	24.50	59.61	12.89	0.29	
	제주권	10.76	30.70	50.13	8.41	0.00	
지역2	대도시	7.81	36.57	44.41	10.78	0.42	15.802(8)*
	중소도시	4.63	39.72	45.14	10.28	0.23	
	농어촌	4.84	28.36	50.93	14.39	1.49	
주관적 소득계층	하층	6.04	34.33	46.56	12.41	0.66	14.005(12)
	중하층	4.58	35.79	46.87	12.42	0.34	
	중간층	7.02	39.32	43.74	9.48	0.44	
	중상층(상층)	7.13	39.29	45.42	7.86	0.31	
월평균 근로소득	200만 원 미만	6.33	35.98	45.92	11.21	0.56	7.898(16)
	200만 원대	6.18	37.70	45.77	10.05	0.30	
	300만 원대	5.83	38.05	44.25	11.53	0.34	
	400만 원대	5.12	40.25	43.96	10.40	0.27	
	500만 원 이상	5.10	38.75	45.28	10.44	0.42	
학력	중졸 이하	5.80	27.14	52.28	13.79	0.98	26.933(8)**
	고졸	6.16	36.30	46.26	10.81	0.46	
	대졸 이상	5.87	41.24	42.60	10.06	0.23	
경제활동 상태	상용직 임금근로자	5.87	38.68	44.36	10.77	0.32	41.721(20)**
	임시, 일용직, 특고	7.12	36.80	47.52	7.92	0.65	
	고용주, 자영자	4.89	35.30	46.49	12.80	0.52	
	무급가족 종사자	1.61	42.90	48.98	4.83	1.68	
	실업자	10.37	37.97	38.27	12.91	0.48	
	비경제활동인구	5.86	36.86	46.12	10.90	0.26	
취업자 여부	취업자	5.69	37.57	45.61	10.66	0.47	3.558(4)
	비취업자	6.70	37.07	44.66	11.28	0.30	
직업	관리자, 전문가	6.92	36.69	46.91	9.16	0.32	18.075(12)
	사무, 서비스, 판매 종사자	5.18	38.59	44.94	10.95	0.34	
	숙련 및 기술직	5.18	36.02	46.55	11.48	0.77	
	단순노무 종사자	9.87	33.84	47.05	8.16	1.08	
직업안정성	정규직	6.18	38.37	44.86	10.25	0.35	1.295(4)
	비정규직	6.77	38.14	44.66	9.94	0.49	
이념적 성향	보수적	4.88	32.99	50.06	11.46	0.61	58.687(8)***
	중도적	4.68	38.66	46.06	10.21	0.39	
	진보적	10.62	39.50	37.87	11.73	0.28	

〈부표 3-151〉 (Ⅳ. 사회갈등 유형과 대상에 대한 인식) 장애인에 대한 인식 (4) 기업임원, 고위 공직자 등 영향력 있는 자리에 더 많은 장애인이 진출해야 한다고 생각한다

(단위: %)

전체		매우 그렇다	그렇다	보통	그렇지 않다	전혀 그렇지 않다	X^2(df)
전체		5.54	35.73	47.60	10.14	1.00	
성별	남성	5.58	35.39	47.09	10.95	0.99	5.990(4)
	여성	5.50	36.07	48.11	9.30	1.02	
연령	20대 이하	6.95	36.52	47.35	8.24	0.94	12.325(16)
	30대	5.70	35.17	47.19	11.36	0.59	
	40대	4.65	38.29	45.13	10.50	1.44	
	50대	6.83	32.84	49.06	9.91	1.35	
	60대 이상	4.07	35.98	48.74	10.53	0.68	
세대	청년	6.67	35.82	47.04	9.64	0.83	9.373(8)
	중년	5.36	36.20	46.95	10.33	1.15	
	노년	4.13	33.68	51.18	10.30	0.70	
지역1	수도권	5.77	41.77	43.53	8.57	0.37	29.658(4)***
	비수도권	5.30	29.34	51.89	11.80	1.67	
권역	서울권	5.67	45.51	44.79	3.87	0.16	179.920(28)***
	경인권	5.83	39.62	42.80	11.27	0.49	
	충청권	7.04	33.96	49.37	8.26	1.37	
	전라권	9.25	33.55	42.13	13.93	1.13	
	경북권	1.86	23.30	60.41	12.33	2.09	
	경남권	3.18	30.30	51.52	12.77	2.24	
	강원권	1.98	15.91	69.14	12.68	0.29	
	제주권	19.33	23.64	46.32	9.17	1.53	
지역2	대도시	6.28	36.44	46.30	9.81	1.18	30.310(8)***
	중소도시	5.16	36.42	48.24	9.75	0.43	
	농어촌	4.10	28.25	50.22	14.01	3.42	
주관적 소득계층	하층	4.65	32.70	48.97	12.80	0.87	28.974(12)**
	중하층	4.65	32.41	52.41	9.98	0.54	
	중간층	6.19	39.41	43.30	9.80	1.30	
	중상층(상층)	8.26	34.09	46.90	8.74	2.01	
월평균 근로소득	200만 원 미만	5.61	34.06	50.38	9.24	0.70	12.980(16)
	200만 원대	5.63	34.83	47.05	11.12	1.38	
	300만 원대	5.29	36.11	47.00	10.53	1.06	
	400만 원대	4.74	39.38	44.02	11.38	0.49	
	500만 원 이상	6.10	40.28	42.50	9.55	1.56	
학력	중졸 이하	5.27	27.73	54.35	12.17	0.48	8.965(8)
	고졸	5.81	35.26	48.61	9.46	0.87	
	대졸 이상	5.38	38.34	44.84	10.19	1.26	
경제활동 상태	상용직 임금근로자	6.20	36.13	45.56	11.35	0.76	31.860(20)*
	임시, 일용직, 특고	5.27	33.91	51.92	7.67	1.24	
	고용주, 자영자	4.16	36.05	46.69	11.19	1.91	
	무급가족 종사자	2.94	30.00	54.56	10.81	1.68	
	실업자	6.85	38.81	46.00	6.20	2.15	
	비경제활동인구	5.68	35.53	49.13	9.46	0.21	
취업자 여부	취업자	5.39	35.55	47.20	10.67	1.18	6.637(4)
	비취업자	5.89	36.14	48.54	8.85	0.57	
직업	관리자, 전문가	4.49	37.48	45.56	11.31	1.16	17.068(12)
	사무, 서비스, 판매 종사자	5.35	36.80	45.76	10.88	1.21	
	숙련 및 기술직	4.92	31.07	52.60	10.11	1.30	
	단순노무 종사자	8.64	33.38	48.10	9.28	0.61	
직업안정성	정규직	6.18	36.66	44.62	11.81	0.73	5.645(4)
	비정규직	6.06	34.28	50.69	7.80	1.18	
이념적 성향	보수적	4.17	34.28	49.46	10.66	1.43	40.056(8)***
	중도적	4.95	35.85	48.92	9.58	0.70	
	진보적	8.67	37.13	42.00	10.94	1.26	

〈부표 3-152〉 (IV. 사회갈등 유형과 대상에 대한 인식) 장애인 문제를 해결하기 위해 가장 필요한 것 – 1순위

(단위: %)

전체		장애인 소득보장 강화	장애인 고용기회 확대와 고용의 질 개선	장애인에 대한 보건의료 서비스 강화	장애인 주거 지원 강화	장애인에 대한 돌봄 서비스 강화	장애인에 대한 교육기회 확대	장애아동의 조기발견 및 조기개입	장애인의 이동권과 접근권의 보장	장애인 차별 해소를 위한 제도 개선	미디어 등을 통한 장애인 인식 개선	X^2(df)
전체		26.83	31.45	9.79	5.92	7.22	3.74	4.39	2.46	6.06	2.13	
성별	남성	27.44	30.85	9.03	6.57	7.36	3.68	4.42	2.48	6.82	1.35	13.947(9)
	여성	26.20	32.07	10.58	5.25	7.08	3.80	4.36	2.44	5.29	2.94	
연령	20대 이하	26.13	30.54	10.72	7.15	7.36	4.17	4.44	1.94	6.11	1.42	30.819 (36)
	30대	21.68	34.41	10.89	7.30	7.02	3.66	4.90	1.74	6.28	2.11	
	40대	29.50	30.45	9.25	5.08	6.57	4.17	4.69	2.15	6.76	1.38	
	50대	27.08	32.10	9.51	3.92	8.16	3.47	3.16	2.95	7.07	2.58	
	60대 이상	28.44	30.34	9.08	6.50	6.97	3.38	4.81	3.13	4.50	2.85	
세대	청년	24.50	32.38	11.04	6.74	7.37	4.23	3.99	1.98	6.14	1.64	21.526 (18)
	중년	27.53	32.29	9.22	5.25	7.19	3.44	4.17	2.16	6.47	2.27	
	노년	28.36	26.42	9.74	7.06	7.05	4.03	6.00	4.53	4.31	2.51	
지역1	수도권	29.50	34.00	7.68	4.94	6.65	3.53	4.38	2.02	5.37	1.94	48.281 (9)***
	비수도권	24.01	28.76	12.03	6.96	7.82	3.96	4.40	2.92	6.80	2.34	
권역	서울권	36.69	34.48	5.98	2.40	3.65	1.51	3.48	2.80	6.54	2.47	387.440 (63)***
	경인권	25.35	33.72	8.66	6.40	8.38	4.69	4.89	1.58	4.70	1.63	
	충청권	21.17	26.83	10.19	8.92	7.69	2.38	4.21	2.77	12.47	3.38	
	전라권	32.37	29.48	9.84	2.07	6.94	1.44	5.00	4.84	3.73	4.31	
	경북권	26.09	33.38	9.29	3.36	7.63	5.43	3.99	2.06	7.53	1.26	
	경남권	22.12	25.41	16.81	11.59	8.50	4.72	3.45	1.84	4.27	1.29	
	강원권	15.93	38.63	8.14	3.04	7.93	5.66	8.12	4.74	6.24	1.56	
	제주권	11.72	21.95	17.46	8.01	8.83	12.22	7.55	4.92	6.14	1.20	
지역2	대도시	29.61	32.44	9.17	5.55	5.57	3.17	3.67	2.15	6.40	2.27	70.785 (18)***
	중소도시	25.79	30.84	9.58	6.16	8.22	4.50	4.95	2.27	5.54	2.14	
	농어촌	19.18	30.14	14.09	6.34	9.50	2.15	4.65	5.07	7.43	1.46	
주관적 소득계층	하층	27.64	36.62	8.53	3.53	5.01	2.95	4.77	1.82	7.64	1.48	43.972 (27)*
	중하층	28.39	30.96	9.53	6.04	7.89	4.06	3.94	2.39	5.32	1.46	
	중간층	25.52	31.05	10.41	6.25	7.00	3.70	4.64	2.58	6.35	2.50	
	중상층(상층)	25.06	27.80	8.88	7.13	8.83	3.27	4.75	3.22	5.74	5.32	
월평균 근로소득	200만 원 미만	26.96	30.51	10.40	5.27	7.84	3.67	4.39	2.76	5.29	2.92	41.066 (36)
	200만 원대	23.92	34.09	9.37	6.92	6.37	4.72	3.25	2.18	7.07	2.14	
	300만 원대	27.90	31.08	9.20	5.14	5.66	3.64	6.12	2.54	6.93	1.79	
	400만 원대	29.24	32.92	11.46	5.97	6.13	0.46	4.76	1.46	6.96	0.64	
	500만 원 이상	28.78	28.33	7.89	7.68	10.59	5.22	3.31	2.78	4.33	1.11	
학력	중졸 이하	28.02	26.79	9.83	6.28	8.61	3.71	4.70	3.95	4.21	3.91	31.723 (18)*
	고졸	28.33	32.01	9.47	4.99	7.09	4.10	3.90	2.35	6.60	1.17	
	대졸 이상	25.17	32.23	10.07	6.65	6.96	3.43	4.74	2.15	6.10	2.50	
경제활동 상태	상용직 임금근로자	26.32	32.54	10.40	6.69	6.67	3.80	4.47	1.59	6.27	1.26	45.924 (45)
	임시, 일용직, 특고	25.24	31.91	6.47	8.21	8.21	2.50	4.12	3.07	6.98	3.28	
	고용주, 자영자	27.83	31.22	9.32	4.38	6.85	4.09	4.05	3.64	6.62	2.00	
	무급가족 종사자	23.88	28.37	10.12	6.13	6.63	3.35	5.90	6.29	9.33	0.00	
	실업자	24.26	33.52	9.14	7.24	3.32	3.11	7.55	1.89	6.63	3.33	
	비경제활동인구	28.47	29.49	11.00	4.48	8.85	4.16	3.80	2.37	4.42	2.97	
취업자 여부	취업자	26.47	31.95	9.44	6.30	6.97	3.65	4.34	2.53	6.58	1.76	10.549(9)
	비취업자	27.69	30.24	10.65	4.99	7.82	3.96	4.50	2.28	4.83	3.04	
직업	관리자, 전문가	25.72	34.22	6.66	5.50	8.78	4.90	4.09	1.23	7.25	1.66	38.527 (27)
	사무, 서비스, 판매 종사자	26.51	33.07	9.20	6.26	6.54	3.37	4.57	2.56	6.32	1.61	
	숙련 및 기술직	27.95	26.43	10.68	5.53	7.34	4.39	4.36	3.44	7.88	2.00	
	단순노무 종사자	23.23	33.39	12.79	10.28	7.05	2.05	2.58	1.83	4.14	2.66	
직업안정성	정규직	26.04	32.99	10.55	6.75	6.86	3.85	4.08	1.59	6.11	1.18	4.089(9)
	비정규직	27.01	30.66	7.34	8.25	7.12	2.71	4.70	2.05	7.13	3.03	
이념적 성향	보수적	25.83	33.69	9.43	6.90	7.32	4.14	3.38	2.89	4.35	2.07	30.266 (18)*
	중도적	26.57	31.79	9.91	5.48	7.12	3.87	4.69	2.01	6.20	2.37	
	진보적	28.67	27.94	9.92	5.90	7.36	2.94	4.82	3.10	7.75	1.60	

〈부표 3-153〉 (Ⅳ. 사회갈등 유형과 대상에 대한 인식) 장애인 문제를 해결하기 위해 가장 필요한 것 - 2순위

(단위: %)

전체		장애인 소득보장 강화	장애인 고용기회 확대와 고용의 질 개선	장애인에 대한 보건의료 서비스 강화	장애인 주거 지원 강화	장애인에 대한 돌봄 서비스 강화	장애인에 대한 교육기회 확대	장애아동의 조기발견 및 조기개입	장애인의 이동권과 접근권의 보장	장애인 차별 해소를 위한 제도 개선	미디어 등을 통한 장애인 인식 개선	2순위 없음	X^2(df)
전체		10.57	21.18	12.00	9.38	9.59	7.57	7.38	6.61	11.76	3.90	0.05	
성별	남성	11.15	20.62	12.17	8.88	9.30	7.77	7.56	6.55	11.63	4.27	0.10	6.200 (10)
	여성	9.97	21.77	11.82	9.90	9.88	7.38	7.20	6.66	11.90	3.51	0.00	
연령	20대 이하	10.93	23.10	13.42	9.98	9.84	7.00	7.06	5.99	8.48	4.02	0.17	29.525 (40)
	30대	12.07	20.31	12.09	9.82	9.77	7.23	7.78	6.14	10.25	4.53	0.00	
	40대	11.19	18.82	13.87	8.39	9.80	7.18	8.57	6.10	11.88	4.19	0.00	
	50대	8.61	19.45	11.79	10.02	9.53	7.69	6.52	7.17	14.90	4.21	0.11	
	60대 이상	10.49	23.77	9.67	8.92	9.17	8.41	7.13	7.26	12.29	2.89	0.00	
세대	청년	11.07	21.85	12.92	9.47	9.92	6.70	7.67	6.16	9.78	4.35	0.11	12.226 (20)
	중년	10.81	20.10	11.85	9.25	9.62	8.12	7.51	6.66	12.23	3.82	0.04	
	노년	8.69	24.26	10.85	9.75	8.85	7.04	6.37	7.23	13.60	3.36	0.00	
지역1	수도권	10.67	21.70	12.22	9.14	8.13	7.17	7.32	7.64	12.39	3.52	0.10	31.228 (10)***
	비수도권	10.47	20.64	11.76	9.64	11.12	8.00	7.46	5.51	11.10	4.30	0.00	
권역	서울권	9.92	28.53	16.37	7.49	6.69	5.36	5.96	6.65	9.81	3.05	0.16	212.393 (70)****
	경인권	11.10	17.76	9.83	10.08	8.97	8.21	8.10	8.22	13.88	3.79	0.07	
	충청권	7.36	18.44	9.83	9.90	10.39	10.58	5.89	4.16	17.85	5.59	0.00	
	전라권	9.65	23.48	12.78	10.42	11.71	4.34	6.71	8.74	8.48	3.70	0.00	
	경북권	13.68	22.48	11.75	5.68	8.81	9.85	7.14	5.00	11.88	3.73	0.00	
	경남권	11.46	19.30	13.04	12.76	11.50	7.17	9.57	4.76	6.42	4.02	0.00	
	강원권	8.81	19.90	9.72	6.20	15.69	7.16	7.99	4.66	15.89	3.98	0.00	
	제주권	11.16	22.14	10.56	2.95	15.59	10.70	2.83	7.73	10.44	5.88	0.00	
지역2	대도시	10.39	24.09	14.15	9.31	8.42	7.43	6.61	6.74	9.18	3.55	0.13	37.689 (20)*
	중소도시	11.09	18.70	10.19	9.18	10.10	7.64	8.19	6.63	14.16	4.11	0.00	
	농어촌	8.44	21.24	11.85	10.90	12.35	7.93	6.55	5.81	10.60	4.34	0.00	
주관적 소득계층	하층	11.50	20.78	13.01	8.41	9.40	7.37	9.06	3.90	12.59	3.97	0.00	41.034 (30)
	중하층	11.26	21.22	11.39	9.69	10.11	7.13	8.25	6.78	10.57	3.61	0.00	
	중간층	9.97	20.93	12.24	9.28	9.35	7.91	6.58	6.86	12.93	3.90	0.05	
	중상층(상층)	8.77	24.06	12.30	10.06	8.13	8.32	4.49	8.82	8.54	5.93	0.59	
월평균 근로소득	200만 원 미만	11.35	22.53	12.23	9.16	9.38	6.88	6.04	6.38	12.59	3.47	0.00	44.338 (40)
	200만 원대	11.39	22.30	8.65	9.27	10.53	7.85	8.61	7.13	10.61	3.54	0.13	
	300만 원대	10.44	18.72	13.91	6.77	8.19	8.50	8.03	5.20	14.24	6.01	0.00	
	400만 원대	10.61	19.81	11.72	12.97	11.40	6.36	7.27	7.18	9.55	3.12	0.00	
	500만 원 이상	5.83	19.39	15.48	11.99	9.10	9.02	8.87	8.31	8.78	3.24	0.00	
학력	중졸 이하	10.25	20.50	12.50	10.64	9.53	7.06	6.98	6.50	13.49	2.55	0.00	15.878 (20)
	고졸	10.75	21.87	10.96	9.36	10.40	7.44	7.42	6.36	12.06	3.34	0.06	
	대졸 이상	10.50	20.76	12.78	9.06	8.88	7.84	7.47	6.86	11.03	4.76	0.06	
경제활동 상태	상용직 임금근로자	10.58	20.48	12.79	9.67	8.84	8.53	8.27	6.05	10.41	4.29	0.08	33.460 (50)
	임시, 일용직, 특고	10.76	20.29	10.33	7.06	10.47	6.97	8.06	9.14	13.31	3.40	0.20	
	고용주, 자영자	9.24	19.49	11.56	11.64	11.34	7.29	7.32	6.10	11.70	4.31	0.00	
	무급가족 종사자	11.00	19.52	5.73	7.60	10.65	8.19	8.32	7.00	18.86	3.12	0.00	
	실업자	15.92	21.01	17.50	4.18	6.86	5.24	8.42	4.43	14.05	2.39	0.00	
	비경제활동인구	10.26	24.30	11.22	9.61	9.43	7.08	5.37	7.09	12.04	3.60	0.00	
취업자 여부	취업자	10.26	20.15	11.83	9.71	9.85	7.92	7.98	6.61	11.50	4.11	0.08	5.404 (10)
	비취업자	11.32	23.69	12.39	8.60	8.95	6.74	5.93	6.59	12.42	3.38	0.00	
직업	관리자, 전문가	11.67	21.76	12.72	10.48	8.42	7.19	8.58	6.61	9.06	3.13	0.38	35.078 (30)
	사무, 서비스, 판매 종사자	9.91	19.58	12.00	9.78	9.25	8.38	8.48	6.35	11.59	4.62	0.05	
	숙련 및 기술직	10.75	23.05	11.10	9.95	12.49	5.89	6.09	5.90	11.39	3.40	0.00	
	단순노무 종사자	9.84	14.59	10.91	7.00	10.29	10.57	7.76	11.14	14.96	2.95	0.00	
직업안정성	정규직	11.00	19.73	12.19	9.94	8.76	8.19	8.64	6.37	10.63	4.47	0.09	5.981 (10)
	비정규직	8.86	22.42	12.53	7.79	10.63	7.63	6.78	7.69	12.52	2.97	0.18	
이념적 성향	보수적	9.76	18.51	10.16	10.24	10.15	9.54	9.01	7.00	11.78	3.73	0.12	22.554 (20)
	중도적	11.49	21.82	11.99	9.27	9.11	6.84	6.62	6.48	12.23	4.11	0.04	
	진보적	9.19	22.72	14.18	8.65	10.14	7.13	7.42	6.46	10.56	3.55	0.00	

〈부표 3-154〉 (IV. 사회갈등 유형과 대상에 대한 인식) 장애인 문제를 해결하기 위해 가장 필요한 것 – 1+2순위

(단위: %)

전체		장애인 소득보장 강화	장애인 고용기회 확대와 고용의 질 개선	장애인에 대한 보건의료 서비스 강화	장애인 주거 지원 강화	장애인에 대한 돌봄 서비스 강화	장애인에 대한 교육기회 확대	장애아동의 조기발견 및 조기개입	장애인의 이동권과 접근권의 보장	장애인 차별 해소를 위한 제도 개선	미디어 등을 통한 장애인 인식 개선	2순위 없음
전체		37.40	52.64	21.79	15.30	16.81	11.31	11.77	9.07	17.83	6.03	0.05
성별	남성	38.59	51.47	21.20	15.45	16.66	11.45	11.98	9.03	18.45	5.62	0.10
	여성	36.17	53.84	22.40	15.15	16.96	11.18	11.56	9.10	17.19	6.45	0.00
연령	20대 이하	37.07	53.64	24.14	17.13	17.20	11.18	11.51	7.93	14.59	5.44	0.17
	30대	33.75	54.72	22.99	17.12	16.79	10.89	12.68	7.88	16.52	6.64	0.00
	40대	40.69	49.27	23.12	13.47	16.38	11.35	13.26	8.25	18.64	5.57	0.00
	50대	35.68	51.55	21.30	13.94	17.69	11.16	9.68	10.12	21.97	6.79	0.11
	60대 이상	38.93	54.11	18.75	15.42	16.14	11.78	11.94	10.39	16.79	5.74	0.00
세대	청년	35.57	54.23	23.97	16.20	17.29	10.93	11.66	8.14	15.92	5.99	0.11
	중년	38.34	52.38	21.08	14.50	16.81	11.56	11.68	8.82	18.70	6.09	0.04
	노년	37.05	50.68	20.59	16.81	15.90	11.07	12.37	11.76	17.91	5.87	0.00
지역1	수도권	40.16	55.70	19.90	14.08	14.78	10.70	11.69	9.67	17.77	5.46	0.10
	비수도권	34.48	49.40	23.79	16.60	18.94	11.96	11.86	8.43	17.90	6.64	0.00
권역	서울권	46.61	63.01	22.35	9.89	10.34	6.87	9.44	9.45	16.35	5.52	0.16
	경인권	36.45	51.49	18.48	16.48	17.35	12.90	12.99	9.80	18.58	5.42	0.07
	충청권	28.53	45.27	20.02	18.82	18.08	12.96	10.10	6.93	30.33	8.97	0.00
	전라권	42.02	52.96	22.62	12.48	18.65	5.77	11.71	13.58	12.21	8.01	0.00
	경북권	39.77	55.86	21.04	9.04	16.43	15.28	11.12	7.06	19.41	4.99	0.00
	경남권	33.58	44.70	29.86	24.36	19.99	11.90	13.02	6.60	10.69	5.31	0.00
	강원권	24.74	58.53	17.86	9.24	23.62	12.82	16.11	9.40	22.12	5.55	0.00
	제주권	22.88	44.09	28.02	10.96	24.42	22.92	10.38	12.66	16.58	7.08	0.00
지역2	대도시	40.00	56.53	23.31	14.86	13.99	10.59	10.28	8.88	15.58	5.82	0.13
	중소도시	36.88	49.54	19.78	15.34	18.32	12.14	13.14	8.90	19.70	6.25	0.00
	농어촌	27.61	51.38	25.94	17.23	21.84	10.08	11.20	10.88	18.04	5.80	0.00
주관적 소득계층	하층	39.14	57.40	21.54	11.94	14.41	10.32	13.84	5.72	20.23	5.45	0.00
	중하층	39.65	52.18	20.92	15.73	18.00	11.19	12.19	9.17	15.89	5.07	0.00
	중간층	35.49	51.98	22.65	15.53	16.35	11.62	11.21	9.44	19.28	6.40	0.05
	중상층(상층)	33.83	51.86	21.18	17.19	16.96	11.59	9.24	12.03	14.28	11.25	0.59
월평균 근로소득	200만 원 미만	38.31	53.03	22.63	14.43	17.22	10.54	10.43	9.14	17.88	6.40	0.00
	200만 원대	35.31	56.38	18.02	16.19	16.90	12.56	11.85	9.30	17.68	5.68	0.13
	300만 원대	38.34	49.80	23.12	11.91	13.85	12.13	14.15	7.74	21.17	7.80	0.00
	400만 원대	39.84	52.73	23.19	18.94	17.53	6.83	12.03	8.64	16.52	3.77	0.00
	500만 원 이상	34.60	47.71	23.37	19.66	19.69	14.24	12.18	11.09	13.11	4.36	0.00
학력	중졸 이하	38.27	47.29	22.33	16.92	18.14	10.77	11.67	10.45	17.70	6.46	0.00
	고졸	39.07	53.88	20.43	14.35	17.49	11.54	11.31	8.71	18.66	4.51	0.06
	대졸 이상	35.67	53.00	22.85	15.71	15.84	11.26	12.21	9.00	17.13	7.26	0.06
경제활동 상태	상용직 임금근로자	36.91	53.02	23.19	16.36	15.51	12.33	12.75	7.64	16.67	5.55	0.08
	임시, 일용직, 특고	36.00	52.20	16.80	15.28	18.69	9.47	12.18	12.22	20.29	6.68	0.20
	고용주, 자영자	37.07	50.71	20.88	16.02	18.19	11.38	11.38	9.74	18.32	6.31	0.00
	무급가족 종사자	34.88	47.89	15.85	13.73	17.28	11.54	14.22	13.30	28.19	3.12	0.00
	실업자	40.18	54.53	26.64	11.42	10.18	8.35	15.97	6.31	20.68	5.73	0.00
	비경제활동인구	38.73	53.79	22.22	14.09	18.28	11.24	9.17	9.46	16.46	6.57	0.00
취업자 여부	취업자	36.74	52.10	21.27	16.01	16.82	11.57	12.33	9.15	18.07	5.87	0.08
	비취업자	39.00	53.93	23.04	13.59	16.77	10.70	10.44	8.87	17.24	6.41	0.00
직업	관리자, 전문가	37.39	55.98	19.39	15.98	17.20	12.09	12.67	7.84	16.31	4.78	0.38
	사무, 서비스, 판매 종사자	36.42	52.65	21.20	16.04	15.79	11.75	13.04	8.91	17.91	6.23	0.05
	숙련 및 기술직	38.70	49.48	21.78	15.48	19.83	10.28	10.45	9.34	19.27	5.40	0.00
	단순노무 종사자	33.07	47.99	23.70	17.28	17.34	12.61	10.34	12.97	19.10	5.61	0.00
직업안정성	정규직	37.04	52.72	22.74	16.69	15.62	12.04	12.72	7.97	16.74	5.65	0.09
	비정규직	35.88	53.08	19.87	16.03	17.76	10.34	11.48	9.73	19.65	6.00	0.18
이념적 성향	보수적	35.59	52.20	19.60	17.14	17.47	13.67	12.39	9.89	16.12	5.81	0.12
	중도적	38.06	53.61	21.90	14.75	16.23	10.71	11.31	8.49	18.43	6.48	0.04
	진보적	37.86	50.66	24.09	14.55	17.51	10.07	12.24	9.56	18.31	5.15	0.00

〈부표 3-155〉 (Ⅳ. 사회갈등 유형과 대상에 대한 인식) 장애인과 관련된 사회갈등의 가장 큰 원인 - 1순위

(단위: %)

전체		비장애인 중심의 사회 시스템	장애인의 낮은 생산성	장애인에 대한 편견과 차별	비장애인의 기득권 고수	장애인의 집단적 이기주의	언론에서의 갈등 조장	기타	X^2(df)
전체		40.75	23.86	23.79	5.91	3.73	1.92	0.03	
성별	남성	38.94	24.46	24.12	6.68	3.75	1.98	0.06	1.881(6)
	여성	42.61	23.23	23.45	5.12	3.72	1.86	0.01	
연령	20대 이하	40.83	24.32	21.17	7.13	3.25	3.13	0.17	23.339(24)
	30대	40.46	24.62	22.42	5.71	4.94	1.85	0.00	
	40대	39.75	27.05	21.79	5.77	4.26	1.36	0.02	
	50대	39.87	21.07	28.61	6.38	2.33	1.74	0.00	
	60대 이상	42.42	22.86	24.00	4.94	4.03	1.75	0.00	
세대	청년	41.22	24.80	20.77	6.61	3.89	2.60	0.11	10.560(12)
	중년	40.73	23.92	24.63	5.68	3.33	1.70	0.01	
	노년	39.97	21.85	26.06	5.55	5.02	1.54	0.00	
지역1	수도권	40.98	24.62	22.68	6.50	3.52	1.65	0.06	5.063(6)
	비수도권	40.51	23.05	24.97	5.30	3.95	2.21	0.01	
권역	서울권	47.47	25.06	15.86	8.32	2.43	0.70	0.16	143.724 (42)***
	경인권	37.24	24.36	26.60	5.45	4.16	2.20	0.00	
	충청권	37.41	26.98	25.40	3.51	5.26	1.45	0.00	
	전라권	46.40	18.35	24.65	3.98	2.60	4.02	0.00	
	경북권	49.56	18.75	22.24	5.55	2.59	1.26	0.05	
	경남권	36.05	25.36	25.38	6.76	4.17	2.27	0.00	
	강원권	26.81	30.49	29.80	3.99	6.66	2.24	0.00	
	제주권	39.19	12.50	28.18	14.21	4.25	1.67	0.00	
지역2	대도시	42.37	24.42	20.72	7.39	3.76	1.27	0.07	29.049 (12)**
	중소도시	39.98	23.82	25.06	4.91	3.78	2.45	0.00	
	농어촌	37.25	21.31	31.54	4.47	3.33	2.04	0.06	
주관적 소득계층	하층	45.04	21.71	19.32	6.39	5.15	2.38	0.00	22.855(18)
	중하층	38.43	25.62	24.59	5.79	3.74	1.82	0.01	
	중간층	41.80	22.93	24.17	6.01	3.17	1.92	0.00	
	중상층(상층)	39.74	23.46	23.81	4.92	5.73	1.75	0.59	
월평균 근로소득	200만 원 미만	41.94	21.87	24.32	5.34	4.38	2.15	0.00	35.829(24)
	200만 원대	41.50	23.30	22.42	5.90	4.23	2.50	0.15	
	300만 원대	42.21	24.09	22.22	7.15	2.30	2.03	0.00	
	400만 원대	37.83	29.48	23.84	5.84	2.28	0.74	0.00	
	500만 원 이상	34.52	27.25	27.37	6.02	4.18	0.66	0.00	
학력	중졸 이하	43.78	22.47	23.24	5.43	3.18	1.91	0.00	6.754(12)
	고졸	38.74	24.63	25.21	5.49	3.79	2.14	0.00	
	대졸 이상	41.70	23.55	22.69	6.42	3.83	1.73	0.07	
경제활동 상태	상용직 임금근로자	41.88	24.78	22.25	5.53	3.77	1.69	0.09	24.171(30)
	임시, 일용직, 특고	38.26	23.36	24.94	6.83	3.91	2.70	0.00	
	고용주, 자영자	38.97	23.43	25.81	6.43	3.76	1.60	0.00	
	무급가족 종사자	38.18	14.28	38.35	3.50	3.40	2.29	0.00	
	실업자	41.33	22.43	19.13	6.57	6.81	3.74	0.00	
	비경제활동인구	41.74	24.16	23.81	5.71	2.88	1.71	0.00	
취업자 여부	취업자	40.37	23.86	24.15	5.93	3.78	1.85	0.05	4.843(6)
	비취업자	41.66	23.83	22.93	5.87	3.61	2.09	0.00	
직업	관리자, 전문가	43.72	27.51	21.79	1.94	2.42	2.24	0.38	18.535(18)
	사무, 서비스, 판매 종사자	40.34	23.25	24.05	6.93	3.68	1.73	0.01	
	숙련 및 기술직	39.85	24.73	23.94	4.79	4.77	1.93	0.00	
	단순노무 종사자	36.60	21.09	29.51	6.44	4.20	2.16	0.00	
직업안정성	정규직	42.37	24.26	22.35	5.49	3.71	1.72	0.10	1.886(6)
	비정규직	38.07	24.14	23.92	7.22	4.41	2.24	0.00	
이념적 성향	보수적	37.17	25.65	24.98	5.32	4.89	1.85	0.14	25.555(12)*
	중도적	41.96	22.70	24.40	5.16	3.66	2.11	0.00	
	진보적	41.89	24.68	20.81	8.54	2.56	1.52	0.00	

〈부표 3-156〉 (Ⅳ. 사회갈등 유형과 대상에 대한 인식) 장애인과 관련된 사회갈등의 가장 큰 원인 – 2순위

(단위: %)

전체		비장애인 중심의 사회 시스템	장애인의 낮은 생산성	장애인에 대한 편견과 차별	비장애인의 기득권 고수	장애인의 집단적 이기주의	언론에서의 갈등 조장	기타	2순위 없음	X^2(df)
전체		17.28	19.78	27.18	16.68	12.20	6.72	0.04	0.13	
성별	남성	17.85	19.55	26.18	17.22	12.07	6.87	0.06	0.20	5.218(7)
	여성	16.70	20.02	28.21	16.12	12.33	6.56	0.01	0.05	
연령	20대 이하	17.88	19.43	29.10	16.00	10.86	6.41	0.00	0.32	29.506 (28)
	30대	18.56	20.61	28.00	13.27	12.02	7.54	0.00	0.00	
	40대	16.22	17.05	28.41	20.20	11.87	6.00	0.02	0.23	
	50대	16.63	18.78	26.26	18.89	12.31	6.87	0.15	0.11	
	60대 이상	17.41	22.46	25.12	14.79	13.40	6.81	0.00	0.00	
세대	청년	16.84	19.65	29.46	15.09	11.93	6.83	0.00	0.20	11.265 (14)
	중년	17.08	18.79	26.88	18.20	12.26	6.62	0.06	0.12	
	노년	18.95	24.00	24.09	13.60	12.45	6.91	0.00	0.00	
지역1	수도권	18.09	19.85	27.38	16.88	11.63	5.96	0.06	0.16	3.967(7)
	비수도권	16.44	19.72	26.96	16.47	12.80	7.52	0.01	0.08	
권역	서울권	18.82	21.38	28.98	16.93	10.86	3.03	0.00	0.00	138.716 (49)***
	경인권	17.67	18.96	26.45	16.84	12.08	7.64	0.10	0.26	
	충청권	14.05	13.50	27.04	19.29	17.09	9.00	0.04	0.00	
	전라권	13.26	22.56	28.13	19.91	7.83	8.12	0.00	0.19	
	경북권	14.57	24.28	27.31	13.57	15.78	4.49	0.00	0.00	
	경남권	20.93	20.52	26.21	14.72	11.16	6.30	0.00	0.15	
	강원권	14.24	15.79	27.33	12.55	12.34	17.75	0.00	0.00	
	제주권	26.73	17.26	23.06	18.32	10.48	4.15	0.00	0.00	
지역2	대도시	17.12	20.52	27.51	16.61	12.30	5.67	0.07	0.20	13.377 (14)
	중소도시	17.89	18.63	27.16	16.98	11.70	7.54	0.01	0.08	
	농어촌	14.58	22.81	25.65	15.28	14.57	7.11	0.00	0.00	
주관적 소득계층	하층	18.82	26.42	25.60	12.49	9.45	7.21	0.00	0.00	26.094 (21)
	중하층	17.57	20.64	25.97	16.23	12.74	6.80	0.00	0.05	
	중간층	16.75	18.31	28.21	17.54	12.55	6.38	0.08	0.18	
	중상층(상층)	16.69	12.44	30.34	21.25	10.77	8.06	0.00	0.45	
월평균 근로소득	200만 원 미만	19.70	20.83	26.34	14.72	10.97	7.28	0.01	0.15	30.199 (28)
	200만 원대	15.72	19.54	30.12	15.92	11.59	7.04	0.00	0.08	
	300만 원대	13.71	16.53	29.15	20.02	14.83	5.60	0.17	0.00	
	400만 원대	16.11	22.12	25.94	17.60	11.76	6.24	0.00	0.24	
	500만 원 이상	19.35	20.16	21.19	18.99	13.96	6.36	0.00	0.00	
학력	중졸 이하	16.31	24.30	25.52	13.35	13.93	6.58	0.00	0.00	18.239 (14)
	고졸	17.28	19.93	26.51	17.73	12.19	6.23	0.00	0.15	
	대졸 이상	17.56	18.42	28.22	16.66	11.73	7.19	0.08	0.14	
경제활동 상태	상용직 임금근로자	16.19	20.19	28.40	16.75	11.82	6.45	0.08	0.11	28.631 (35)
	임시, 일용직, 특고	18.31	16.07	27.67	17.26	12.11	8.38	0.00	0.20	
	고용주, 자영자	14.41	19.79	26.61	17.53	14.80	6.87	0.00	0.00	
	무급가족 종사자	23.22	26.98	21.07	14.40	6.73	7.61	0.00	0.00	
	실업자	20.80	24.37	22.62	17.18	7.59	7.44	0.00	0.00	
	비경제활동인구	19.49	19.30	27.04	15.67	12.27	5.95	0.02	0.25	
취업자 여부	취업자	16.27	19.59	27.57	16.98	12.53	6.92	0.04	0.09	5.110(7)
	비취업자	19.74	20.25	26.21	15.95	11.40	6.23	0.01	0.21	
직업	관리자, 전문가	16.11	20.13	32.03	15.25	11.28	4.81	0.40	0.00	32.535 (21)
	사무, 서비스, 판매 종사자	14.90	19.46	27.22	17.54	13.49	7.28	0.00	0.10	
	숙련 및 기술직	18.46	19.80	26.63	17.22	11.49	6.26	0.00	0.13	
	단순노무 종사자	23.22	19.35	26.16	13.89	8.44	8.93	0.00	0.00	
직업안정성	정규직	15.66	20.28	28.39	17.21	11.83	6.42	0.09	0.12	3.840(7)
	비정규직	19.47	17.57	26.69	16.40	11.70	8.00	0.00	0.18	
이념적 성향	보수적	16.71	18.38	27.58	16.77	13.57	6.97	0.02	0.00	22.919 (14)
	중도적	18.41	20.84	25.05	16.65	11.72	7.10	0.00	0.23	
	진보적	15.09	18.75	32.14	16.65	11.79	5.43	0.15	0.00	

〈부표 3-157〉 (Ⅳ. 사회갈등 유형과 대상에 대한 인식) 장애인과 관련된 사회갈등의 가장 큰 원인 - 1+2순위

(단위: %)

전체		비장애인 중심의 사회 시스템	장애인의 낮은 생산성	장애인에 대한 편견과 차별	비장애인의 기득권 고수	장애인의 집단적 이기주의	언론에서의 갈등 조장	기타	2순위 없음
전체		58.03	43.64	50.97	22.59	15.93	8.64	0.07	0.13
성별	남성	56.79	44.01	50.30	23.90	15.82	8.86	0.12	0.20
	여성	59.32	43.25	51.66	21.25	16.05	8.42	0.02	0.05
연령	20대 이하	58.71	43.75	50.27	23.14	14.11	9.54	0.17	0.32
	30대	59.02	45.23	50.43	18.98	16.96	9.39	0.00	0.00
	40대	55.97	44.10	50.20	25.97	16.13	7.36	0.05	0.23
	50대	56.50	39.86	54.87	25.27	14.64	8.61	0.15	0.11
	60대 이상	59.83	45.32	49.12	19.73	17.43	8.56	0.00	0.00
세대	청년	58.05	44.44	50.24	21.70	15.82	9.43	0.11	0.20
	중년	57.80	42.71	51.52	23.88	15.60	8.32	0.07	0.12
	노년	58.92	45.85	50.15	19.15	17.47	8.46	0.00	0.00
지역1	수도권	59.06	44.46	50.06	23.37	15.16	7.61	0.12	0.16
	비수도권	56.95	42.77	51.93	21.77	16.75	9.73	0.02	0.08
권역	서울권	66.28	46.44	44.84	25.25	13.28	3.73	0.16	0.00
	경인권	54.90	43.32	53.06	22.29	16.23	9.84	0.10	0.26
	충청권	51.46	40.47	52.44	22.80	22.35	10.44	0.04	0.00
	전라권	59.66	40.91	52.78	23.88	10.43	12.15	0.00	0.19
	경북권	64.14	43.03	49.54	19.13	18.37	5.75	0.05	0.00
	경남권	56.98	45.88	51.60	21.48	15.33	8.57	0.00	0.15
	강원권	41.05	46.28	57.13	16.54	19.00	19.99	0.00	0.00
	제주권	65.92	29.76	51.25	32.53	14.73	5.82	0.00	0.00
지역2	대도시	59.49	44.94	48.23	24.00	16.06	6.94	0.15	0.20
	중소도시	57.88	42.45	52.22	21.89	15.48	10.00	0.01	0.08
	농어촌	51.82	44.12	57.19	19.75	17.90	9.16	0.06	0.00
주관적 소득계층	하층	63.86	48.14	44.92	18.88	14.60	9.59	0.00	0.00
	중하층	56.00	46.25	50.56	22.02	16.48	8.63	0.01	0.05
	중간층	58.54	41.24	52.38	23.55	15.72	8.30	0.08	0.18
	중상층(상층)	56.44	35.90	54.15	26.18	16.50	9.80	0.59	0.45
월평균 근로소득	200만 원 미만	61.64	42.70	50.66	20.07	15.34	9.43	0.01	0.15
	200만 원대	57.22	42.84	52.54	21.82	15.81	9.54	0.15	0.08
	300만 원대	55.92	40.62	51.37	27.17	17.13	7.62	0.17	0.00
	400만 원대	53.94	51.60	49.77	23.44	14.04	6.97	0.00	0.24
	500만 원 이상	53.87	47.41	48.56	25.00	18.13	7.02	0.00	0.00
학력	중졸 이하	60.09	46.77	48.76	18.78	17.11	8.49	0.00	0.00
	고졸	56.02	44.56	51.72	23.22	15.98	8.36	0.00	0.15
	대졸 이상	59.26	41.96	50.91	23.08	15.57	8.93	0.15	0.14
경제활동 상태	상용직 임금근로자	58.07	44.97	50.65	22.28	15.60	8.14	0.17	0.11
	임시, 일용직, 특고	56.56	39.43	52.61	24.09	16.02	11.08	0.00	0.20
	고용주, 자영자	53.38	43.22	52.41	23.96	18.56	8.47	0.00	0.00
	무급가족 종사자	61.40	41.26	59.42	17.90	10.12	9.91	0.00	0.00
	실업자	62.13	46.79	41.75	23.75	14.40	11.18	0.00	0.00
	비경제활동인구	61.23	43.46	50.84	21.38	15.16	7.66	0.02	0.25
취업자 여부	취업자	56.65	43.46	51.72	22.91	16.31	8.78	0.09	0.09
	비취업자	61.40	44.08	49.15	21.82	15.01	8.31	0.01	0.21
직업	관리자, 전문가	59.83	47.64	53.82	17.19	13.70	7.05	0.77	0.00
	사무, 서비스, 판매 종사자	55.24	42.71	51.28	24.46	17.17	9.01	0.01	0.10
	숙련 및 기술직	58.31	44.53	50.57	22.01	16.26	8.19	0.00	0.13
	단순노무 종사자	59.82	40.44	55.66	20.33	12.65	11.09	0.00	0.00
직업안정성	정규직	58.02	44.54	50.75	22.69	15.54	8.14	0.19	0.12
	비정규직	57.54	41.71	50.62	23.61	16.11	10.24	0.00	0.18
이념적 성향	보수적	53.88	44.04	52.56	22.08	18.46	8.83	0.16	0.00
	중도적	60.37	43.54	49.45	21.81	15.38	9.21	0.00	0.23
	진보적	56.98	43.43	52.95	25.19	14.35	6.96	0.15	0.00

〈부표 3-158〉 (Ⅳ. 사회갈등 유형과 대상에 대한 인식) 장애인과 관련된 사회갈등 해결의 주체

(단위: %)

전체		정부 (중앙정부 및 지방자치 단체)	정치인 (의회 및 정당)	시민사회계	언론계	장애인 관련 전문가 (연구자, 복지시설 종사자, 운영자 등)	장애인 가족	장애인 당사자	기타	X^2(df)
전체		59.72	14.63	5.62	5.72	8.32	1.80	4.11	0.08	
성별	남성	59.79	15.71	5.51	5.31	7.86	1.73	4.04	0.04	7.555(7)
	여성	59.65	13.51	5.73	6.15	8.80	1.86	4.18	0.12	
연령	20대 이하	56.19	17.04	6.31	6.26	9.60	0.48	3.88	0.25	61.201 (28)***
	30대	58.85	13.40	6.14	7.80	10.55	1.17	2.09	0.00	
	40대	64.71	10.83	6.09	5.93	6.40	2.21	3.65	0.17	
	50대	57.45	17.21	6.07	3.97	9.67	1.40	4.23	0.00	
	60대 이상	60.74	14.60	4.04	5.30	6.33	3.13	5.86	0.00	
세대	청년	57.50	15.55	6.50	6.95	9.61	0.53	3.20	0.16	35.980 (14)**
	중년	60.81	14.27	5.56	5.15	8.48	1.95	3.72	0.06	
	노년	59.53	14.32	4.20	5.74	5.32	3.53	7.35	0.00	
지역1	수도권	58.48	14.82	6.30	6.34	8.56	1.66	3.84	0.00	16.110(7)*
	비수도권	61.04	14.43	4.90	5.07	8.07	1.94	4.39	0.16	
권역	서울권	66.60	11.57	4.26	3.46	8.49	1.63	3.99	0.00	204.195 (49)***
	경인권	53.80	16.69	7.47	8.00	8.60	1.68	3.76	0.00	
	충청권	56.47	14.97	5.22	6.31	9.07	2.08	5.66	0.21	
	전라권	70.77	10.19	4.81	2.55	5.51	0.79	5.38	0.00	
	경북권	63.29	15.13	4.62	5.00	4.92	3.12	3.86	0.05	
	경남권	61.20	15.30	4.37	4.26	10.20	1.48	2.99	0.20	
	강원권	52.08	18.01	3.39	6.02	12.22	3.97	3.59	0.72	
	제주권	30.18	17.28	14.63	20.83	7.73	1.02	8.33	0.00	
지역2	대도시	62.26	14.39	4.19	4.90	8.70	1.65	3.79	0.12	38.055 (14)**
	중소도시	57.35	14.51	6.84	6.96	8.00	1.95	4.39	0.00	
	농어촌	60.98	16.50	5.57	2.66	8.34	1.61	4.04	0.30	
주관적 소득계층	하층	63.34	16.99	5.45	3.12	4.43	1.59	5.07	0.00	27.795 (21)
	중하층	60.28	14.26	4.70	5.50	8.84	2.13	4.19	0.09	
	중간층	58.88	13.86	6.37	6.88	8.50	1.66	3.75	0.09	
	중상층(상층)	55.43	19.28	6.16	2.47	11.10	0.93	4.64	0.00	
월평균 근로소득	200만 원 미만	63.19	13.99	4.95	4.51	6.97	1.71	4.68	0.00	50.686 (28)**
	200만 원대	57.70	14.37	5.73	6.89	9.62	2.50	2.95	0.24	
	300만 원대	57.33	15.04	5.30	6.78	9.64	0.93	4.86	0.12	
	400만 원대	60.86	12.83	7.82	5.48	8.06	1.72	3.22	0.00	
	500만 원 이상	54.20	18.78	6.49	6.17	8.15	2.19	4.02	0.00	
학력	중졸 이하	63.32	11.90	4.58	5.20	5.18	2.46	7.35	0.00	26.909 (14)*
	고졸	61.80	15.10	5.55	4.71	7.65	1.38	3.76	0.05	
	대졸 이상	56.90	14.96	5.97	6.77	9.78	1.98	3.52	0.12	
경제활동 상태	상용직 임금근로자	59.18	13.65	6.87	7.23	8.88	1.31	2.68	0.21	52.990 (35)*
	임시, 일용직, 특고	54.93	14.96	5.73	5.34	11.21	2.67	5.16	0.00	
	고용주, 자영자	59.10	16.58	3.92	5.33	7.33	1.99	5.74	0.00	
	무급가족 종사자	63.00	14.72	3.68	3.34	4.17	3.53	7.57	0.00	
	실업자	55.03	17.08	6.73	4.23	8.55	1.98	6.41	0.00	
	비경제활동인구	64.27	13.85	4.88	4.41	7.12	1.78	3.69	0.00	
취업자 여부	취업자	58.56	14.70	5.78	6.28	8.71	1.79	4.07	0.11	8.361(7)
	비취업자	62.55	14.45	5.22	4.38	7.39	1.81	4.19	0.00	
직업	관리자, 전문가	56.74	13.95	10.07	4.11	8.14	2.12	4.20	0.66	27.929 (21)
	사무, 서비스, 판매 종사자	57.43	14.16	5.54	7.16	9.82	1.75	4.07	0.06	
	숙련 및 기술직	63.34	17.08	3.72	4.65	6.48	1.22	3.51	0.00	
	단순노무 종사자	58.54	14.21	6.78	6.28	5.53	3.22	5.44	0.00	
직업 안정성	정규직	58.69	13.80	7.14	7.27	8.91	1.25	2.78	0.16	4.772(7)
	비정규직	58.04	14.04	5.73	6.05	8.96	2.55	4.47	0.16	
이념적 성향	보수적	55.73	17.39	4.89	5.49	8.44	2.83	5.21	0.02	30.993 (14)**
	중도적	60.80	13.86	5.51	5.19	9.00	1.78	3.71	0.14	
	진보적	61.70	13.31	6.75	7.36	6.45	0.61	3.82	0.00	

〈부표 3-159〉 (Ⅳ. 사회갈등 유형과 대상에 대한 인식) 장애인 관련 인식 (1) TV에서 장애인이 어렵게 사는 사연을 보면 마음이 아프다

(단위: %)

전체		매우 그렇다	그렇다	보통	그렇지 않다	전혀 그렇지 않다	X^2(df)
전체		14.99	60.12	18.38	5.96	0.56	
성별	남성	13.02	59.00	20.85	6.40	0.72	30.144(4)***
	여성	17.01	61.27	15.83	5.50	0.39	
연령	20대 이하	12.89	57.93	23.07	5.30	0.81	25.787(16)
	30대	14.04	58.84	19.69	6.60	0.83	
	40대	15.11	61.79	16.30	6.14	0.66	
	50대	14.37	60.55	18.34	6.34	0.40	
	60대 이상	17.48	60.79	15.96	5.52	0.25	
세대	청년	13.42	58.62	21.40	5.53	1.03	17.455(8)*
	중년	14.91	60.82	17.62	6.19	0.45	
	노년	18.19	60.10	15.78	5.84	0.10	
지역1	수도권	10.66	60.40	19.82	8.12	0.99	68.651(4)***
	비수도권	19.56	59.82	16.85	3.67	0.10	
권역	서울권	14.08	60.46	20.97	4.49	0.00	230.351(28)***
	경인권	8.70	60.37	19.16	10.21	1.56	
	충청권	20.45	57.92	14.09	7.39	0.15	
	전라권	29.96	53.20	12.65	3.83	0.36	
	경북권	18.17	66.55	13.14	2.15	0.00	
	경남권	12.14	63.28	22.98	1.60	0.00	
	강원권	19.71	57.23	19.80	3.26	0.00	
	제주권	32.07	39.72	20.85	7.35	0.00	
지역2	대도시	15.69	61.47	18.79	4.05	0.00	43.759(8)***
	중소도시	12.94	59.98	17.91	8.08	1.09	
	농어촌	23.37	54.24	19.09	3.07	0.23	
주관적 소득계층	하층	15.35	62.34	15.47	6.54	0.31	16.194(12)
	중하층	14.01	61.52	18.58	5.49	0.40	
	중간층	16.44	57.93	18.46	6.36	0.80	
	중상층(상층)	8.53	64.50	22.31	4.61	0.05	
월평균 근로소득	200만 원 미만	16.25	60.96	17.98	4.51	0.30	28.373(16)*
	200만 원대	15.20	59.69	17.00	6.92	1.19	
	300만 원대	13.34	57.90	22.29	6.47	0.00	
	400만 원대	16.06	65.69	13.12	4.68	0.44	
	500만 원 이상	11.20	56.45	21.19	9.87	1.29	
학력	중졸 이하	19.60	60.56	16.04	3.80	0.00	13.015(8)
	고졸	14.92	59.17	19.43	6.06	0.41	
	대졸 이상	13.78	60.84	18.08	6.46	0.84	
경제활동 상태	상용직 임금근로자	13.28	59.31	19.15	7.24	1.02	26.258(20)
	임시, 일용직, 특고	13.85	61.64	18.09	5.96	0.45	
	고용주, 자영자	17.54	59.01	17.52	5.86	0.07	
	무급가족 종사자	21.44	61.15	16.29	1.13	0.00	
	실업자	12.02	58.50	19.39	10.10	0.00	
	비경제활동인구	16.31	61.82	17.94	3.49	0.44	
취업자 여부	취업자	14.77	59.67	18.45	6.47	0.64	1.990(4)
	비취업자	15.51	61.20	18.21	4.72	0.36	
직업	관리자, 전문가	12.91	55.62	19.86	9.97	1.65	26.751(12)**
	사무, 서비스, 판매 종사자	14.71	59.27	18.87	6.66	0.50	
	숙련 및 기술직	15.04	62.21	16.54	5.76	0.44	
	단순노무 종사자	17.75	62.93	17.59	0.90	0.83	
직업안정성	정규직	13.85	59.31	18.43	7.30	1.11	1.222(4)
	비정규직	12.75	59.85	21.08	5.92	0.40	
이념적 성향	보수적	14.71	58.00	19.28	7.09	0.93	11.420(8)
	중도적	14.96	60.85	17.90	5.99	0.30	
	진보적	15.40	60.74	18.54	4.55	0.77	

〈부표 3-160〉 (Ⅳ. 사회갈등 유형과 대상에 대한 인식) 장애인 관련 인식 (2) 장애아동과 함께 교육을 받으면 비장애 아동이 여러모로 손해를 본다

(단위: %)

전체		매우 그렇다	그렇다	보통	그렇지 않다	전혀 그렇지 않다	X^2(df)
전체		1.71	16.78	35.56	39.47	6.48	
성별	남성	1.81	16.42	36.11	38.98	6.68	0.912(4)
	여성	1.61	17.14	34.99	39.98	6.28	
연령	20대 이하	1.67	14.32	35.99	40.24	7.77	10.568(16)
	30대	1.59	17.41	35.14	39.47	6.40	
	40대	1.66	17.78	36.30	37.58	6.68	
	50대	1.30	15.36	33.47	43.84	6.03	
	60대 이상	2.22	18.44	36.72	36.75	5.88	
세대	청년	1.85	15.65	35.91	39.07	7.51	4.936(8)
	중년	1.63	16.91	34.43	40.57	6.45	
	노년	1.80	18.32	39.36	35.85	4.67	
지역1	수도권	2.07	18.57	32.45	41.83	5.09	30.808(4)***
	비수도권	1.34	14.88	38.84	36.99	7.95	
권역	서울권	1.43	11.16	33.61	48.57	5.22	178.603(28)***
	경인권	2.43	22.83	31.78	37.95	5.01	
	충청권	0.98	12.56	34.37	44.12	7.97	
	전라권	0.53	16.22	29.44	37.47	16.33	
	경북권	2.52	18.62	47.71	26.69	4.47	
	경남권	1.07	13.55	41.44	38.94	5.00	
	강원권	1.39	18.51	44.27	30.39	5.44	
	제주권	4.60	4.13	36.70	42.02	12.56	
지역2	대도시	1.77	15.47	35.66	40.75	6.35	13.009(8)
	중소도시	1.85	17.46	35.78	38.48	6.43	
	농어촌	0.64	19.22	33.76	38.96	7.42	
주관적 소득계층	하층	1.07	19.10	32.72	42.95	4.16	16.815(12)
	중하층	1.70	14.77	35.37	41.71	6.45	
	중간층	1.77	16.94	37.01	37.36	6.93	
	중상층(상층)	2.74	25.61	29.89	34.16	7.59	
월평균 근로소득	200만 원 미만	1.89	17.07	34.69	40.47	5.88	11.917(16)
	200만 원대	1.62	16.74	35.97	38.87	6.79	
	300만 원대	1.58	15.85	39.15	36.96	6.45	
	400만 원대	0.95	15.27	35.15	41.76	6.87	
	500만 원 이상	2.24	18.65	31.60	39.67	7.85	
학력	중졸 이하	2.90	20.17	35.80	35.15	5.98	8.744(8)
	고졸	1.89	14.55	36.88	40.17	6.51	
	대졸 이상	1.23	17.83	34.32	40.03	6.59	
경제활동 상태	상용직 임금근로자	1.61	16.17	36.34	39.73	6.15	23.941(20)
	임시, 일용직, 특고	1.50	22.77	35.35	35.94	4.44	
	고용주, 자영자	1.17	13.95	37.81	38.27	8.79	
	무급가족 종사자	0.00	17.96	39.95	36.13	5.97	
	실업자	1.72	11.73	23.32	54.72	8.51	
	비경제활동인구	2.57	18.07	35.01	38.61	5.73	
취업자 여부	취업자	1.43	16.73	36.68	38.59	6.57	1.527(4)
	비취업자	2.41	16.89	32.83	41.62	6.25	
직업	관리자, 전문가	1.54	16.56	33.77	40.10	8.03	15.288(12)
	사무, 서비스, 판매 종사자	1.61	17.44	36.38	38.67	5.91	
	숙련 및 기술직	0.65	14.32	41.41	35.80	7.82	
	단순노무 종사자	1.78	17.18	30.88	43.29	6.88	
직업안정성	정규직	1.70	16.54	35.31	39.92	6.54	8.876(4)
	비정규직	1.51	21.36	38.44	34.91	3.78	
이념적 성향	보수적	2.82	17.91	33.95	39.96	5.37	22.154(8)**
	중도적	1.22	15.72	37.59	38.96	6.51	
	진보적	1.68	18.13	32.25	40.21	7.73	

〈부표 3-161〉 (Ⅳ. 사회갈등 유형과 대상에 대한 인식) 장애인 관련 인식 (3) 줄을 서서 차례를 기다리는데 장애인이 내 뒤에 있다면 순서를 양보할 수 있다

(단위: %)

전체		매우 그렇다	그렇다	보통	그렇지 않다	전혀 그렇지 않다	X^2(df)
전체		16.97	49.33	23.30	10.13	0.27	
성별	남성	15.73	51.58	22.47	10.06	0.16	7.670(4)
	여성	18.25	47.00	24.16	10.20	0.38	
연령	20대 이하	15.19	48.64	26.01	9.67	0.49	17.901(16)
	30대	19.29	44.96	23.45	12.13	0.17	
	40대	17.57	50.04	22.34	9.63	0.41	
	50대	16.46	51.77	22.12	9.58	0.07	
	60대 이상	16.59	50.10	23.10	9.96	0.25	
세대	청년	15.89	48.22	25.28	10.30	0.31	9.545(8)
	중년	17.59	50.36	21.76	10.01	0.28	
	노년	16.54	47.27	25.73	10.30	0.15	
지역1	수도권	13.34	55.36	22.79	8.28	0.23	49.016(4)***
	비수도권	20.81	42.95	23.84	12.09	0.31	
권역	서울권	10.90	54.68	27.32	7.10	0.00	191.045(28)***
	경인권	14.75	55.75	20.19	8.96	0.36	
	충청권	20.32	45.42	17.32	16.36	0.58	
	전라권	28.07	35.10	22.91	13.18	0.74	
	경북권	13.79	50.21	27.62	8.38	0.00	
	경남권	20.27	39.45	28.00	12.22	0.06	
	강원권	20.34	53.66	20.48	5.51	0.00	
	제주권	31.63	41.62	17.08	8.77	0.90	
지역2	대도시	14.45	48.29	25.85	11.41	0.00	41.723(8)***
	중소도시	18.19	51.49	21.21	8.68	0.43	
	농어촌	22.26	41.96	22.89	12.24	0.64	
주관적 소득계층	하층	16.39	48.94	24.62	9.90	0.15	55.753(12)***
	중하층	15.20	51.19	23.08	10.25	0.29	
	중간층	18.94	46.12	24.36	10.40	0.19	
	중상층(상층)	13.92	65.06	12.58	7.27	1.17	
월평균 근로소득	200만 원 미만	18.27	50.32	22.54	8.80	0.07	24.872(16)
	200만 원대	18.18	45.72	24.50	11.02	0.59	
	300만 원대	15.64	50.50	23.06	10.27	0.53	
	400만 원대	15.32	47.88	25.97	10.73	0.09	
	500만 원 이상	13.12	52.74	21.56	12.58	0.00	
학력	중졸 이하	16.17	46.29	25.72	11.51	0.31	2.693(8)
	고졸	16.81	49.34	23.16	10.55	0.14	
	대졸 이상	17.34	50.15	22.76	9.38	0.37	
경제활동 상태	상용직 임금근로자	15.28	50.12	24.03	10.06	0.51	32.895(20)*
	임시, 일용직, 특고	15.16	49.85	25.65	8.91	0.42	
	고용주, 자영자	17.92	47.23	21.64	13.20	0.02	
	무급가족 종사자	27.54	40.42	25.58	6.46	0.00	
	실업자	25.61	41.82	25.58	7.00	0.00	
	비경제활동인구	16.88	52.01	21.60	9.41	0.10	
취업자 여부	취업자	16.34	49.00	23.70	10.61	0.35	3.251(4)
	비취업자	18.51	50.11	22.34	8.96	0.08	
직업	관리자, 전문가	17.70	51.60	20.33	9.62	0.75	14.409(12)
	사무, 서비스, 판매 종사자	15.00	49.17	24.52	11.02	0.30	
	숙련 및 기술직	17.44	47.11	23.85	11.43	0.17	
	단순노무 종사자	23.54	48.52	21.14	6.16	0.64	
직업안정성	정규직	15.39	49.37	24.62	10.05	0.56	1.591(4)
	비정규직	15.05	50.31	25.02	9.33	0.29	
이념적 성향	보수적	16.31	47.91	25.02	10.60	0.16	13.656(8)
	중도적	16.30	51.00	22.74	9.75	0.22	
	진보적	19.48	46.72	22.71	10.56	0.53	

〈부표 3-162〉 (Ⅳ. 사회갈등 유형과 대상에 대한 인식) 장애인 관련 인식 (4) 장애학생이 일반학교에서 함께 공부하게 되면 장애학생에게 오히려 불리할 것이다

(단위: %)

전체		매우 그렇다	그렇다	보통	그렇지 않다	전혀 그렇지 않다	X^2(df)
전체		2.37	23.08	40.42	30.78	3.35	
성별	남성	2.10	23.88	40.53	30.10	3.38	0.197(4)
	여성	2.65	22.24	40.31	31.48	3.32	
연령	20대 이하	1.49	23.00	39.37	32.56	3.57	9.032(16)
	30대	3.08	23.45	42.78	27.01	3.67	
	40대	1.76	23.23	39.04	32.42	3.55	
	50대	2.93	21.14	41.63	31.26	3.04	
	60대 이상	2.51	24.39	39.62	30.39	3.09	
세대	청년	1.76	22.72	41.03	30.53	3.96	6.187(8)
	중년	2.63	22.76	40.00	31.22	3.39	
	노년	2.48	25.01	40.96	29.49	2.05	
지역1	수도권	2.63	22.52	40.72	32.33	1.81	26.109(4)***
	비수도권	2.10	23.66	40.11	29.14	4.98	
권역	서울권	1.70	15.65	36.53	42.92	3.21	197.843(28)***
	경인권	3.17	26.48	43.13	26.23	1.00	
	충청권	3.40	17.68	34.67	37.47	6.77	
	전라권	1.68	22.30	36.09	29.45	10.47	
	경북권	1.86	25.62	51.27	19.76	1.49	
	경남권	1.07	27.05	40.32	28.38	3.18	
	강원권	2.52	30.26	39.46	25.60	2.16	
	제주권	7.12	15.37	31.41	43.13	2.97	
지역2	대도시	1.76	19.93	38.26	35.69	4.36	20.931(8)**
	중소도시	2.78	25.21	43.01	26.64	2.36	
	농어촌	3.05	26.17	36.05	30.65	4.08	
주관적 소득계층	하층	2.80	27.61	43.55	23.74	2.29	44.109(12)***
	중하층	2.18	24.17	37.46	33.17	3.02	
	중간층	2.12	21.66	42.61	30.03	3.59	
	중상층(상층)	5.24	17.93	36.47	34.45	5.91	
월평균 근로소득	200만 원 미만	2.67	22.77	42.35	29.46	2.76	21.352(16)
	200만 원대	2.23	23.99	40.52	29.40	3.86	
	300만 원대	2.72	23.43	39.62	30.81	3.42	
	400만 원대	1.59	20.93	37.09	37.59	2.80	
	500만 원 이상	1.46	23.69	37.36	32.51	4.99	
학력	중졸 이하	2.55	24.23	42.55	27.86	2.81	7.039(8)
	고졸	1.97	22.65	41.07	30.78	3.53	
	대졸 이상	2.68	23.14	39.26	31.58	3.34	
경제활동 상태	상용직 임금근로자	2.15	24.12	38.07	31.92	3.74	36.205(20)*
	임시, 일용직, 특고	1.86	21.80	44.14	28.63	3.58	
	고용주, 자영자	2.30	21.38	40.93	30.90	4.50	
	무급가족 종사자	0.00	34.73	39.74	23.11	2.41	
	실업자	3.74	25.78	30.76	36.43	3.30	
	비경제활동인구	2.95	21.78	44.15	29.33	1.79	
취업자 여부	취업자	2.08	23.30	39.91	30.83	3.88	4.333(4)
	비취업자	3.09	22.53	41.65	30.65	2.07	
직업	관리자, 전문가	4.51	23.32	34.04	34.60	3.54	24.661(12)*
	사무, 서비스, 판매 종사자	1.96	22.68	40.50	30.92	3.94	
	숙련 및 기술직	0.71	23.55	41.28	30.53	3.93	
	단순노무 종사자	3.06	28.38	40.25	24.63	3.69	
직업안정성	정규직	2.18	23.16	38.10	32.74	3.82	10.512(4)*
	비정규직	1.98	24.02	42.59	27.78	3.62	
이념적 성향	보수적	3.46	22.65	40.04	30.02	3.84	20.807(8)**
	중도적	2.18	24.52	40.79	29.62	2.88	
	진보적	1.58	19.88	39.92	34.66	3.97	

〈부표 3-163〉 (Ⅳ. 사회갈등 유형과 대상에 대한 인식) 장애인 관련 인식 (5) 능력 위주의 경쟁사회에서 장애인이라고 특별히 배려해 주는 것은 바람직하지 않다

(단위: %)

전체		매우 그렇다	그렇다	보통	그렇지 않다	전혀 그렇지 않다	X^2(df)
전체		1.45	18.07	39.34	37.31	3.83	
성별	남성	1.29	18.75	40.03	36.66	3.27	5.394(4)
	여성	1.61	17.37	38.63	37.99	4.40	
연령	20대 이하	0.97	17.15	37.36	40.79	3.72	16.111(16)
	30대	1.00	16.21	39.91	38.37	4.52	
	40대	1.62	18.28	42.39	34.08	3.63	
	50대	1.58	18.86	38.03	37.04	4.49	
	60대 이상	1.84	19.11	39.03	36.99	3.03	
세대	청년	1.07	15.72	38.63	40.52	4.06	6.029(8)
	중년	1.47	19.13	40.12	35.50	3.78	
	노년	2.09	18.21	37.60	38.54	3.56	
지역1	수도권	1.50	19.14	38.53	39.05	1.77	24.780(4)***
	비수도권	1.40	16.94	40.20	35.47	6.00	
권역	서울권	1.04	16.39	37.33	43.09	2.14	241.363(28)***
	경인권	1.76	20.72	39.22	36.73	1.56	
	충청권	1.11	13.82	38.11	42.06	4.90	
	전라권	1.81	14.19	25.54	42.10	16.35	
	경북권	0.48	14.49	48.50	32.49	4.04	
	경남권	1.94	23.38	43.99	28.04	2.65	
	강원권	1.96	15.98	46.34	34.47	1.25	
	제주권	0.00	9.05	45.31	41.74	3.91	
지역2	대도시	0.92	18.47	38.72	36.98	4.90	22.827(8)**
	중소도시	1.80	18.00	40.12	37.50	2.59	
	농어촌	2.03	16.52	37.87	37.88	5.70	
주관적 소득계층	하층	0.39	19.96	40.32	36.17	3.16	13.741(12)
	중하층	1.31	18.01	41.17	35.96	3.55	
	중간층	1.73	17.56	37.94	38.42	4.35	
	중상층(상층)	2.22	19.09	36.10	40.02	2.58	
월평균 근로소득	200만 원 미만	1.48	17.41	39.59	37.84	3.68	18.987(16)
	200만 원대	1.62	17.45	38.65	37.35	4.92	
	300만 원대	1.38	16.81	40.00	38.12	3.69	
	400만 원대	1.13	23.61	37.98	35.36	1.92	
	500만 원 이상	1.40	19.17	40.18	35.25	4.01	
학력	중졸 이하	1.61	19.60	38.80	35.59	4.41	3.546(8)
	고졸	1.33	16.30	41.15	37.39	3.83	
	대졸 이상	1.51	19.23	37.89	37.72	3.66	
경제활동 상태	상용직 임금근로자	1.74	18.72	39.01	36.05	4.49	30.395(20)
	임시, 일용직, 특고	0.33	17.57	39.89	40.82	1.39	
	고용주, 자영자	1.19	18.21	40.73	35.73	4.14	
	무급가족 종사자	2.41	19.45	36.31	36.55	5.28	
	실업자	0.46	19.75	30.63	43.26	5.90	
	비경제활동인구	1.90	16.67	40.74	37.54	3.14	
취업자 여부	취업자	1.37	18.41	39.54	36.78	3.90	0.782(4)
	비취업자	1.63	17.24	38.86	38.61	3.66	
직업	관리자, 전문가	1.50	19.41	40.84	36.18	2.07	6.551(12)
	사무, 서비스, 판매 종사자	1.42	18.55	38.40	37.63	4.00	
	숙련 및 기술직	1.27	17.03	44.04	32.60	5.06	
	단순노무 종사자	1.01	19.34	35.33	41.66	2.67	
직업안정성	정규직	1.81	18.86	38.17	36.54	4.63	14.912(4)**
	비정규직	0.51	17.78	41.66	38.20	1.85	
이념적 성향	보수적	1.90	19.48	38.52	37.62	2.48	25.137(8)**
	중도적	1.31	17.26	41.06	36.51	3.86	
	진보적	1.28	18.47	35.93	39.00	5.33	

〈부표 3-164〉 (Ⅳ. 사회갈등 유형과 대상에 대한 인식) 장애인 관련 인식 (6) 장애인은 사회에 별 도움이 안 되는 사람이다

(단위: %)

전체		매우 그렇다	그렇다	보통	그렇지 않다	전혀 그렇지 않다	X^2(df)
전체		1.15	7.35	22.49	51.09	17.93	
성별	남성	0.78	6.93	23.11	51.32	17.87	5.701(4)
	여성	1.53	7.79	21.85	50.85	17.99	
연령	20대 이하	1.08	6.29	23.05	49.99	19.59	17.314(16)
	30대	1.82	7.35	21.91	49.67	19.24	
	40대	0.41	6.43	21.34	54.37	17.46	
	50대	1.17	6.77	22.35	51.57	18.15	
	60대 이상	1.30	9.29	23.51	49.81	16.09	
세대	청년	1.33	6.93	23.04	49.47	19.23	13.566(8)
	중년	1.12	7.14	21.53	52.14	18.07	
	노년	0.90	8.99	25.27	49.90	14.95	
지역1	수도권	1.70	8.09	20.37	54.82	15.02	40.055(4)***
	비수도권	0.56	6.57	24.72	47.15	20.99	
권역	서울권	3.30	7.10	20.00	53.20	16.41	218.639(28)***
	경인권	0.77	8.66	20.59	55.75	14.23	
	충청권	0.22	5.13	23.37	50.60	20.69	
	전라권	2.24	6.06	16.13	44.74	30.83	
	경북권	0.00	4.46	28.54	52.04	14.96	
	경남권	0.18	10.10	31.58	42.35	15.80	
	강원권	0.54	4.20	11.60	51.33	32.33	
	제주권	0.00	2.83	20.85	45.17	31.15	
지역2	대도시	1.73	7.69	25.79	48.45	16.34	63.970(8)***
	중소도시	0.64	6.72	19.79	53.85	19.01	
	농어촌	1.21	9.37	21.87	48.10	19.45	
주관적 소득계층	하층	2.44	6.96	19.75	45.27	25.58	36.482(12)***
	중하층	0.85	6.54	23.77	52.76	16.08	
	중간층	1.18	7.94	22.88	50.59	17.42	
	중상층(상층)	0.31	9.09	15.01	55.39	20.20	
월평균 근로소득	200만 원 미만	1.32	8.58	21.47	50.96	17.68	18.944(16)
	200만 원대	0.50	5.37	24.79	50.68	18.66	
	300만 원대	0.67	7.31	22.52	52.19	17.31	
	400만 원대	1.27	5.55	22.75	52.88	17.56	
	500만 원 이상	2.74	9.01	20.80	48.88	18.57	
학력	중졸 이하	1.52	10.62	26.56	43.95	17.35	14.887(8)
	고졸	0.64	6.71	21.46	52.19	19.00	
	대졸 이상	1.49	7.03	22.28	52.07	17.13	
경제활동 상태	상용직 임금근로자	1.14	6.35	23.13	51.82	17.55	24.336(20)
	임시, 일용직, 특고	0.79	6.59	26.57	50.24	15.81	
	고용주, 자영자	1.06	8.05	20.30	51.42	19.18	
	무급가족 종사자	2.22	5.09	20.97	49.46	22.26	
	실업자	0.79	9.91	24.02	46.65	18.62	
	비경제활동인구	1.38	8.37	20.97	51.26	18.02	
취업자 여부	취업자	1.09	6.81	22.88	51.37	17.84	3.011(4)
	비취업자	1.27	8.65	21.54	50.40	18.13	
직업	관리자, 전문가	0.60	4.83	18.62	55.67	20.28	11.100(12)
	사무, 서비스, 판매 종사자	1.32	7.11	23.05	51.28	17.24	
	숙련 및 기술직	1.01	7.16	23.23	49.58	19.02	
	단순노무 종사자	0.00	6.37	27.32	50.26	16.06	
직업안정성	정규직	1.25	6.08	22.88	51.61	18.18	7.432(4)
	비정규직	0.71	7.71	25.69	51.46	14.43	
이념적 성향	보수적	0.67	8.70	25.57	49.56	15.51	20.382(8)**
	중도적	1.29	7.22	21.70	51.57	18.22	
	진보적	1.35	6.09	20.85	51.68	20.04	

〈부표 3-165〉 (Ⅳ. 사회갈등 유형과 대상에 대한 인식) 장애인 관련 인식 (7) 장애인은 다른 사람을 배려할 줄 모른다

(단위: %)

전체		매우 그렇다	그렇다	보통	그렇지 않다	전혀 그렇지 않다	X^2(df)
전체		0.70	9.29	28.99	48.67	12.35	
성별	남성	0.64	9.30	28.60	49.62	11.85	2.793(4)
	여성	0.76	9.28	29.41	47.69	12.87	
연령	20대 이하	0.31	8.23	32.68	46.59	12.19	30.289(16)*
	30대	1.59	9.04	27.45	50.13	11.79	
	40대	0.38	6.75	27.49	52.62	12.76	
	50대	0.62	9.91	27.88	46.47	15.11	
	60대 이상	0.67	11.65	29.62	47.88	10.18	
세대	청년	0.85	9.07	30.34	47.80	11.94	21.104(8)**
	중년	0.51	8.66	27.93	49.30	13.60	
	노년	1.15	12.18	30.72	47.78	8.16	
지역1	수도권	0.86	11.15	30.98	49.54	7.46	80.892(4)***
	비수도권	0.52	7.32	26.89	47.75	17.52	
권역	서울권	1.07	11.38	25.67	50.48	11.39	224.614(28)***
	경인권	0.74	11.02	34.04	49.00	5.20	
	충청권	0.84	4.00	26.22	53.20	15.74	
	전라권	1.32	7.91	13.78	51.09	25.89	
	경북권	0.00	5.79	32.20	45.56	16.45	
	경남권	0.00	10.63	32.34	44.33	12.71	
	강원권	0.54	6.90	25.40	46.36	20.80	
	제주권	1.73	5.18	29.18	36.10	27.81	
지역2	대도시	0.65	10.06	29.13	47.55	12.62	35.111(8)***
	중소도시	0.52	8.92	29.63	50.41	10.51	
	농어촌	1.94	7.61	24.66	44.14	21.65	
주관적 소득계층	하층	0.78	14.14	25.59	44.88	14.60	24.010(12)*
	중하층	0.55	7.90	29.45	50.97	11.13	
	중간층	0.82	9.22	30.04	47.14	12.78	
	중상층(상층)	0.46	10.17	23.35	53.11	12.92	
월평균 근로소득	200만 원 미만	0.92	8.01	29.71	48.09	13.26	8.794(16)
	200만 원대	0.33	9.84	28.28	49.45	12.10	
	300만 원대	0.77	9.38	26.74	51.50	11.61	
	400만 원대	0.00	8.92	32.41	47.83	10.85	
	500만 원 이상	1.19	13.39	28.66	44.69	12.08	
학력	중졸 이하	1.33	11.04	31.66	43.58	12.40	12.983(8)
	고졸	0.39	7.94	28.41	49.99	13.27	
	대졸 이상	0.80	10.00	28.78	48.90	11.52	
경제활동 상태	상용직 임금근로자	0.35	9.85	28.09	50.00	11.72	31.419(20)
	임시, 일용직, 특고	0.73	12.30	29.30	48.46	9.21	
	고용주, 자영자	0.63	8.07	29.42	46.30	15.57	
	무급가족 종사자	1.09	4.65	25.22	45.93	23.11	
	실업자	0.79	12.55	30.37	46.60	9.69	
	비경제활동인구	1.23	7.53	29.96	49.30	11.98	
취업자 여부	취업자	0.51	9.63	28.57	48.62	12.68	8.737(4)
	비취업자	1.15	8.47	30.04	48.80	11.55	
직업	관리자, 전문가	0.17	11.67	22.12	50.88	15.16	13.994(12)
	사무, 서비스, 판매 종사자	0.51	9.67	29.67	49.02	11.13	
	숙련 및 기술직	0.64	8.03	27.98	46.86	16.49	
	단순노무 종사자	0.75	10.38	30.53	46.10	12.24	
직업안정성	정규직	0.38	9.92	28.21	49.59	11.89	4.812(4)
	비정규직	0.65	11.35	29.88	49.04	9.08	
이념적 성향	보수적	0.99	9.28	31.79	46.81	11.13	17.439(8)*
	중도적	0.64	10.26	28.03	48.34	12.73	
	진보적	0.48	6.81	28.14	51.73	12.83	

〈부표 3-166〉 (Ⅳ. 사회갈등 유형과 대상에 대한 인식) 장애인 관련 인식 (8) 건강한 사람이 장애인을 돕거나 배려하는 호의를 베푸는 것은 자연스러운 일이다

(단위: %)

전체		매우 그렇다	그렇다	보통	그렇지 않다	전혀 그렇지 않다	X^2(df)
전체		9.53	45.57	29.02	14.33	1.55	
성별	남성	10.44	43.65	29.65	14.68	1.58	2.587(4)
	여성	8.60	47.56	28.36	13.96	1.52	
연령	20대 이하	9.60	42.76	32.07	15.11	0.46	26.364(16)*
	30대	9.71	47.33	30.47	11.40	1.10	
	40대	9.74	43.39	26.40	18.33	2.14	
	50대	8.45	48.64	29.62	11.73	1.57	
	60대 이상	10.12	45.46	27.50	14.82	2.10	
세대	청년	9.22	43.40	32.87	13.74	0.78	9.067(8)
	중년	9.66	46.42	27.32	14.91	1.69	
	노년	9.61	46.26	28.61	13.11	2.42	
지역1	수도권	8.62	46.14	29.17	14.34	1.73	5.373(4)
	비수도권	10.50	44.97	28.86	14.32	1.36	
권역	서울권	7.77	44.67	31.53	14.04	1.99	112.792(28)****
	경인권	9.11	46.99	27.81	14.52	1.58	
	충청권	12.93	44.51	26.82	14.80	0.94	
	전라권	18.06	40.84	21.41	17.84	1.85	
	경북권	5.70	46.49	30.33	15.53	1.95	
	경남권	6.33	46.95	32.58	13.22	0.93	
	강원권	11.37	45.26	35.39	7.12	0.86	
	제주권	16.66	44.31	31.71	4.46	2.85	
지역2	대도시	8.64	45.08	31.05	13.83	1.41	17.367(8)*
	중소도시	9.70	46.51	27.68	14.43	1.68	
	농어촌	12.94	42.61	26.82	16.21	1.43	
주관적 소득계층	하층	11.04	39.75	30.66	14.04	4.52	38.063(12)****
	중하층	8.17	47.05	27.90	15.95	0.93	
	중간층	10.36	44.94	29.57	13.65	1.48	
	중상층(상층)	9.21	52.55	28.98	8.79	0.47	
월평균 근로소득	200만 원 미만	9.17	46.43	28.38	14.66	1.36	17.667(16)
	200만 원대	9.45	47.44	27.29	13.83	2.00	
	300만 원대	9.40	42.27	33.17	13.83	1.33	
	400만 원대	8.37	47.54	27.25	15.33	1.51	
	500만 원 이상	12.27	42.26	29.52	14.25	1.70	
학력	중졸 이하	9.28	41.45	32.06	15.89	1.31	8.650(8)
	고졸	8.69	47.14	28.17	14.19	1.81	
	대졸 이상	10.35	45.32	28.93	14.03	1.38	
경제활동 상태	상용직 임금근로자	9.75	44.26	30.17	14.07	1.74	16.036(20)
	임시, 일용직, 특고	9.89	44.77	31.29	11.17	2.87	
	고용주, 자영자	9.07	45.85	26.90	16.98	1.21	
	무급가족 종사자	12.79	54.11	19.29	13.81	0.00	
	실업자	12.91	40.44	28.85	17.03	0.76	
	비경제활동인구	8.32	48.25	28.67	13.60	1.16	
취업자 여부	취업자	9.68	45.07	29.15	14.37	1.74	2.583(4)
	비취업자	9.17	46.79	28.70	14.24	1.09	
직업	관리자, 전문가	9.61	43.79	29.47	14.94	2.19	9.242(12)
	사무, 서비스, 판매 종사자	9.35	45.31	29.78	14.02	1.53	
	숙련 및 기술직	9.40	44.22	27.33	16.67	2.38	
	단순노무 종사자	13.70	47.36	27.76	10.04	1.15	
직업안정성	정규직	10.21	43.97	29.74	14.18	1.90	6.912(4)
	비정규직	8.75	44.84	32.65	11.46	2.30	
이념적 성향	보수적	11.76	43.75	29.69	13.38	1.41	10.763(8)
	중도적	8.43	46.25	29.55	13.77	2.00	
	진보적	9.71	46.00	26.85	16.89	0.55	

〈부표 3-167〉 (Ⅳ. 사회갈등 유형과 대상에 대한 인식) 장애인 관련 인식 (9) 사람들이 많이 붐비는 곳에는 거동이 불편한 장애인들이 나오지 말았으면 좋겠다

(단위: %)

전체		매우 그렇다	그렇다	보통	그렇지 않다	전혀 그렇지 않다	X^2(df)
전체		0.76	12.30	29.32	41.12	16.50	
성별	남성	0.50	12.39	29.53	41.18	16.41	2.114(4)
	여성	1.03	12.22	29.10	41.05	16.60	
연령	20대 이하	0.36	12.34	29.61	41.64	16.05	19.459(16)
	30대	0.33	12.47	29.20	37.70	20.30	
	40대	1.30	10.73	31.18	41.01	15.77	
	50대	0.60	13.40	26.92	41.81	17.27	
	60대 이상	1.03	12.49	29.75	42.54	14.20	
세대	청년	0.37	13.35	28.80	39.39	18.09	14.000(8)
	중년	0.85	11.58	29.42	41.14	17.01	
	노년	1.10	13.26	29.88	44.23	11.53	
지역1	수도권	0.78	13.72	28.27	43.51	13.72	34.922(4)***
	비수도권	0.74	10.81	30.42	38.58	19.45	
권역	서울권	0.37	13.24	27.78	44.64	13.99	105.762(28)***
	경인권	1.01	14.00	28.56	42.87	13.57	
	충청권	0.64	10.59	29.86	39.60	19.30	
	전라권	2.30	10.78	23.03	40.34	23.55	
	경북권	0.30	12.94	32.80	40.32	13.65	
	경남권	0.13	10.47	35.06	34.17	20.17	
	강원권	0.54	7.98	27.99	42.51	20.97	
	제주권	1.06	7.49	23.04	46.44	21.97	
지역2	대도시	0.57	13.56	33.77	37.43	14.66	84.976(8)***
	중소도시	0.74	11.77	26.10	44.51	16.88	
	농어촌	1.83	9.22	26.03	39.58	23.34	
주관적 소득계층	하층	0.58	11.58	28.10	38.49	21.24	47.023(12)***
	중하층	0.33	12.93	26.76	44.69	15.28	
	중간층	0.99	11.66	31.46	39.94	15.95	
	중상층(상층)	2.24	14.95	31.95	30.13	20.73	
월평균 근로소득	200만 원 미만	0.99	11.75	29.46	39.91	17.90	16.664(16)
	200만 원대	0.63	12.61	29.21	42.88	14.68	
	300만 원대	0.10	13.40	28.66	41.87	15.97	
	400만 원대	0.37	13.43	27.60	41.42	17.18	
	500만 원 이상	1.79	10.74	31.95	39.88	15.65	
학력	중졸 이하	2.02	13.73	30.33	38.67	15.26	13.967(8)
	고졸	0.57	13.12	29.72	40.09	16.49	
	대졸 이상	0.58	11.19	28.68	42.70	16.86	
경제활동 상태	상용직 임금근로자	0.55	13.21	29.33	40.28	16.62	40.154(20)**
	임시, 일용직, 특고	0.27	12.12	28.62	47.41	11.58	
	고용주, 자영자	1.11	11.14	29.48	41.63	16.64	
	무급가족 종사자	1.09	4.24	36.12	34.04	24.51	
	실업자	0.00	14.55	23.41	41.82	20.23	
	비경제활동인구	1.19	12.10	30.26	39.34	17.10	
취업자 여부	취업자	0.67	12.20	29.45	41.66	16.02	3.680(4)
	비취업자	0.97	12.56	28.98	39.80	17.69	
직업	관리자, 전문가	0.42	9.57	22.30	43.10	24.61	33.112(12)**
	사무, 서비스, 판매 종사자	0.76	12.97	30.93	42.12	13.21	
	숙련 및 기술직	0.76	12.63	29.64	37.78	19.20	
	단순노무 종사자	0.00	8.06	26.90	45.94	19.10	
직업안정성	정규직	0.51	13.04	29.94	40.15	16.35	5.284(4)
	비정규직	0.48	12.40	27.01	46.53	13.58	
이념적 성향	보수적	0.92	13.85	28.26	43.03	13.94	18.610(8)*
	중도적	0.52	12.45	30.81	39.16	17.05	
	진보적	1.17	10.10	26.76	43.84	18.14	

〈부표 3-168〉 (Ⅳ. 사회갈등 유형과 대상에 대한 인식) 장애인 관련 인식 (10) 장애인은 성격이 괴팍하다

(단위: %)

전체		매우 그렇다	그렇다	보통	그렇지 않다	전혀 그렇지 않다	X^2(df)
전체		0.55	8.98	27.27	46.74	16.46	
성별	남성	0.35	8.59	27.19	48.08	15.79	5.705(4)
	여성	0.76	9.37	27.35	45.37	17.15	
연령	20대 이하	0.57	7.93	30.24	45.24	16.02	29.107(16)*
	30대	0.51	10.62	21.10	51.31	16.46	
	40대	0.00	7.73	27.43	46.54	18.30	
	50대	0.34	7.36	27.39	48.62	16.30	
	60대 이상	1.18	10.93	29.14	43.29	15.46	
세대	청년	0.42	9.23	26.85	46.94	16.56	9.293(8)
	중년	0.54	8.19	26.94	47.03	17.30	
	노년	0.82	11.61	29.36	45.25	12.96	
지역1	수도권	0.45	10.99	28.48	47.72	12.35	64.148(4)***
	비수도권	0.66	6.84	25.99	45.70	20.80	
권역	서울권	0.17	13.67	24.96	41.52	19.69	168.706(28)***
	경인권	0.61	9.46	30.50	51.30	8.13	
	충청권	0.54	6.76	26.87	47.30	18.53	
	전라권	0.53	5.64	21.31	45.70	26.82	
	경북권	1.58	6.84	22.88	49.10	19.61	
	경남권	0.30	8.06	31.44	42.90	17.30	
	강원권	0.54	4.32	20.99	48.41	25.74	
	제주권	0.00	7.97	24.14	33.25	34.64	
지역2	대도시	0.57	11.14	27.96	41.72	18.61	69.094(8)***
	중소도시	0.43	7.68	27.63	51.32	12.95	
	농어촌	1.16	5.89	21.81	44.96	26.18	
주관적 소득계층	하층	0.31	10.60	24.02	44.06	21.02	26.655(12)**
	중하층	0.26	6.97	29.52	47.84	15.41	
	중간층	0.60	10.07	26.43	46.85	16.05	
	중상층(상층)	2.86	10.84	24.70	43.16	18.44	
월평균 근로소득	200만 원 미만	0.97	8.12	26.78	45.99	18.16	16.677(16)
	200만 원대	0.18	9.54	28.26	45.55	16.46	
	300만 원대	0.31	9.57	28.75	47.32	14.05	
	400만 원대	0.27	8.55	28.51	46.21	16.46	
	500만 원 이상	0.48	10.49	23.11	51.81	14.11	
학력	중졸 이하	0.79	10.06	29.37	43.56	16.22	6.112(8)
	고졸	0.63	8.36	27.22	47.14	16.65	
	대졸 이상	0.41	9.23	26.74	47.26	16.36	
경제활동 상태	상용직 임금근로자	0.26	10.00	27.65	46.49	15.59	29.822(20)
	임시, 일용직, 특고	0.77	9.49	31.63	42.96	15.15	
	고용주, 자영자	0.53	7.57	26.02	49.24	16.64	
	무급가족 종사자	0.00	2.19	14.28	57.60	25.93	
	실업자	0.14	8.28	21.16	47.66	22.75	
	비경제활동인구	1.05	8.99	28.04	45.85	16.07	
취업자 여부	취업자	0.41	9.03	27.48	46.97	16.11	1.468(4)
	비취업자	0.88	8.86	26.76	46.19	17.31	
직업	관리자, 전문가	0.57	7.42	25.83	48.21	17.97	10.465(12)
	사무, 서비스, 판매 종사자	0.39	9.88	27.30	47.30	15.14	
	숙련 및 기술직	0.19	6.80	28.69	46.15	18.18	
	단순노무 종사자	1.01	10.00	28.51	44.20	16.26	
직업안정성	정규직	0.29	9.86	27.34	46.72	15.79	1.912(4)
	비정규직	0.69	9.77	30.56	43.37	15.61	
이념적 성향	보수적	0.43	9.41	28.85	47.42	13.89	11.813(8)
	중도적	0.51	8.57	26.41	47.52	16.99	
	진보적	0.80	9.50	27.59	43.94	18.17	

〈부표 3-169〉 (Ⅳ. 사회갈등 유형과 대상에 대한 인식) 장애인 관련 인식 (11) 우리 마을에 장애인복지 시설이 세워지는 것을 나는 원치 않는다

(단위: %)

전체		매우 그렇다	그렇다	보통	그렇지 않다	전혀 그렇지 않다	X^2(df)
전체		0.98	13.00	37.95	38.20	9.86	
성별	남성	0.76	12.77	38.13	38.51	9.83	8.233(4)
	여성	1.21	13.24	37.77	37.88	9.90	
연령	20대 이하	0.43	12.05	34.68	42.57	10.27	14.196(16)
	30대	1.68	12.13	39.85	35.29	11.04	
	40대	1.06	13.54	38.66	36.73	10.02	
	50대	0.97	12.59	37.89	37.56	11.00	
	60대 이상	0.85	14.18	38.42	38.85	7.71	
세대	청년	1.08	12.53	36.55	39.70	10.14	6.418(8)
	중년	0.94	12.89	38.07	37.79	10.30	
	노년	0.97	14.32	40.06	37.06	7.59	
지역1	수도권	1.03	14.84	38.50	38.44	7.18	28.941(4)***
	비수도권	0.93	11.06	37.37	37.94	12.69	
권역	서울권	1.08	12.05	36.05	44.12	6.70	222.207(28)***
	경인권	1.00	16.45	39.92	35.18	7.46	
	충청권	2.94	12.46	28.29	44.22	12.08	
	전라권	0.52	7.43	26.88	48.14	17.03	
	경북권	0.35	12.37	48.89	31.04	7.35	
	경남권	0.18	12.88	44.35	31.91	10.67	
	강원권	0.00	6.36	34.35	39.21	20.08	
	제주권	2.13	5.56	31.03	28.60	32.67	
지역2	대도시	1.12	14.07	38.79	37.12	8.89	47.783(8)***
	중소도시	0.96	12.87	38.34	38.32	9.51	
	농어촌	0.43	8.55	31.62	42.80	16.60	
주관적 소득계층	하층	0.47	15.58	42.89	29.65	11.41	12.566(12)
	중하층	0.88	12.29	37.84	39.16	9.84	
	중간층	1.18	12.91	37.78	38.63	9.49	
	중상층(상층)	1.07	13.75	29.83	45.29	10.07	
월평균 근로소득	200만 원 미만	0.99	11.95	38.97	37.35	10.73	15.526(16)
	200만 원대	0.51	14.69	37.31	36.95	10.55	
	300만 원대	1.59	10.71	39.93	40.09	7.69	
	400만 원대	0.76	16.57	35.66	38.04	8.97	
	500만 원 이상	1.14	14.17	34.17	40.92	9.59	
학력	중졸 이하	1.30	11.65	40.09	36.49	10.47	10.455(8)
	고졸	0.55	12.51	39.57	38.04	9.33	
	대졸 이상	1.28	13.82	35.93	38.81	10.16	
경제활동 상태	상용직 임금근로자	1.08	13.63	35.90	39.66	9.72	38.025(20)**
	임시, 일용직, 특고	1.15	11.47	43.01	35.59	8.77	
	고용주, 자영자	0.86	14.38	35.91	38.85	10.00	
	무급가족 종사자	1.24	7.79	42.83	28.38	19.76	
	실업자	0.00	6.42	37.92	47.34	8.33	
	비경제활동인구	1.04	13.63	39.90	35.45	9.98	
취업자 여부	취업자	1.04	13.30	37.30	38.42	9.94	2.478(4)
	비취업자	0.84	12.29	39.53	37.67	9.68	
직업	관리자, 전문가	1.31	14.40	30.31	39.50	14.48	18.192(12)
	사무, 서비스, 판매 종사자	0.87	12.86	37.95	39.60	8.73	
	숙련 및 기술직	1.37	14.84	38.46	34.17	11.16	
	단순노무 종사자	1.21	11.26	39.55	37.70	10.28	
직업안정성	정규직	1.18	13.34	36.00	39.69	9.79	2.917(4)
	비정규직	1.03	12.70	41.15	36.42	8.69	
이념적 성향	보수적	0.46	12.38	41.60	38.22	7.34	29.262(8)***
	중도적	1.30	13.04	37.97	37.75	9.93	
	진보적	0.78	13.64	33.58	39.33	12.67	

〈부표 3-170〉 (Ⅳ. 사회갈등 유형과 대상에 대한 인식) 장애인 관련 인식 (12) 경제적 능력이 부족한 장애인들이 가난하게 사는 것은 어쩔 수 없다

(단위: %)

전체		매우 그렇다	그렇다	보통	그렇지 않다	전혀 그렇지 않다	X^2(df)
전체		0.95	17.60	39.67	35.52	6.26	
성별	남성	0.81	18.91	39.77	34.62	5.90	2.346(4)
	여성	1.09	16.26	39.58	36.44	6.63	
연령	20대 이하	0.82	18.98	38.99	34.74	6.47	18.285(16)
	30대	0.62	16.80	38.83	36.12	7.63	
	40대	0.27	16.32	38.81	39.17	5.42	
	50대	1.49	17.21	40.16	33.22	7.92	
	60대 이상	1.32	18.54	40.98	34.72	4.44	
세대	청년	0.77	18.51	39.59	34.10	7.03	10.893(8)
	중년	0.88	16.91	38.78	36.85	6.57	
	노년	1.52	18.65	43.39	32.87	3.57	
지역1	수도권	0.73	19.35	37.51	36.92	5.49	20.972(4)***
	비수도권	1.17	15.76	41.97	34.03	7.07	
권역	서울권	1.09	16.47	37.42	40.06	4.96	144.489(28)***
	경인권	0.53	21.01	37.56	35.12	5.79	
	충청권	1.37	17.03	38.51	33.86	9.23	
	전라권	3.48	12.02	32.34	43.65	8.51	
	경북권	0.48	13.25	45.04	36.50	4.72	
	경남권	0.10	20.47	46.59	27.51	5.33	
	강원권	0.75	10.39	44.85	34.10	9.90	
	제주권	1.08	8.55	58.58	22.24	9.55	
지역2	대도시	1.42	16.04	40.59	36.54	5.42	23.370(8)**
	중소도시	0.55	19.42	39.00	34.36	6.68	
	농어촌	0.91	14.83	39.11	37.21	7.93	
주관적 소득계층	하층	0.72	19.20	35.75	38.71	5.62	20.192(12)
	중하층	0.91	18.00	38.78	36.53	5.78	
	중간층	0.81	17.11	41.46	33.87	6.75	
	중상층(상층)	2.96	15.66	38.68	35.91	6.79	
월평균 근로소득	200만 원 미만	1.22	16.75	38.76	36.55	6.72	10.125(16)
	200만 원대	0.83	19.19	39.70	33.57	6.72	
	300만 원대	0.72	17.76	40.83	36.28	4.41	
	400만 원대	1.30	18.21	40.41	33.98	6.10	
	500만 원 이상	0.21	16.55	40.68	35.54	7.03	
학력	중졸 이하	2.05	15.78	44.21	34.06	3.91	10.661(8)
	고졸	1.11	17.22	38.66	36.34	6.67	
	대졸 이상	0.50	18.45	39.33	35.19	6.53	
경제활동 상태	상용직 임금근로자	1.06	17.86	38.28	36.66	6.15	25.656(20)
	임시, 일용직, 특고	0.26	23.63	36.01	33.24	6.85	
	고용주, 자영자	0.25	15.43	44.72	34.08	5.52	
	무급가족 종사자	1.27	7.42	47.25	37.00	7.05	
	실업자	2.29	18.31	36.40	38.08	4.92	
	비경제활동인구	1.34	16.69	39.72	35.29	6.96	
취업자 여부	취업자	0.71	17.86	39.91	35.40	6.12	2.072(4)
	비취업자	1.52	16.99	39.10	35.81	6.58	
직업	관리자, 전문가	1.47	14.80	35.02	40.69	8.02	21.049(12)
	사무, 서비스, 판매 종사자	0.35	18.04	41.42	34.06	6.12	
	숙련 및 기술직	1.47	16.69	42.88	34.29	4.67	
	단순노무 종사자	0.66	24.50	25.32	42.39	7.13	
직업안정성	정규직	0.97	17.86	37.96	36.94	6.26	2.933(4)
	비정규직	0.72	21.18	37.62	33.90	6.58	
이념적 성향	보수적	0.31	19.74	42.38	31.61	5.95	20.143(8)*
	중도적	1.18	17.54	38.53	36.55	6.19	
	진보적	1.12	15.23	39.38	37.50	6.78	

〈부표 3-171〉 (Ⅳ. 사회갈등 유형과 대상에 대한 인식) 장애인 관련 인식 (13) 장애인들은 자기들끼리 있을 때 훨씬 마음이 편할 것이다

(단위: %)

전체		매우 그렇다	그렇다	보통	그렇지 않다	전혀 그렇지 않다	X^2(df)
전체		2.18	25.83	38.67	28.66	4.65	
성별	남성	1.82	26.56	37.85	29.42	4.35	1.292(4)
	여성	2.56	25.09	39.51	27.88	4.96	
연령	20대 이하	3.01	26.08	40.25	26.41	4.26	28.657(16)*
	30대	1.66	20.30	41.14	30.29	6.61	
	40대	1.42	26.01	38.56	29.69	4.32	
	50대	2.17	25.91	36.02	30.33	5.57	
	60대 이상	2.58	29.17	38.26	26.91	3.08	
세대	청년	2.53	23.29	40.59	28.35	5.24	12.706(8)
	중년	1.79	26.18	38.56	28.76	4.70	
	노년	3.09	29.20	35.54	28.84	3.33	
지역1	수도권	2.10	28.46	38.16	27.46	3.82	25.090(4)***
	비수도권	2.27	23.06	39.21	29.93	5.53	
권역	서울권	2.17	26.86	40.72	27.06	3.18	151.127(28)***
	경인권	2.06	29.38	36.68	27.69	4.18	
	충청권	4.15	22.71	32.03	35.72	5.38	
	전라권	1.85	16.75	36.37	35.34	9.68	
	경북권	1.33	20.93	48.62	25.70	3.43	
	경남권	1.75	28.27	39.16	26.95	3.88	
	강원권	1.29	25.36	44.12	23.85	5.37	
	제주권	4.68	22.32	40.32	21.25	11.42	
지역2	대도시	1.61	27.20	39.98	26.70	4.50	42.508(8)***
	중소도시	2.09	25.41	37.69	30.48	4.34	
	농어촌	5.52	21.59	37.94	27.81	7.14	
주관적 소득계층	하층	1.89	28.80	38.88	25.69	4.75	13.740(12)
	중하층	2.40	27.17	37.56	28.74	4.13	
	중간층	1.93	24.45	40.12	28.46	5.04	
	중상층(상층)	3.54	21.81	33.60	36.25	4.80	
월평균 근로소득	200만 원 미만	2.92	26.35	37.83	28.01	4.89	6.534(16)
	200만 원대	1.74	25.70	40.24	28.40	3.91	
	300만 원대	1.68	25.48	41.20	27.25	4.39	
	400만 원대	1.06	26.77	36.53	30.33	5.31	
	500만 원 이상	2.37	24.00	35.83	32.55	5.26	
학력	중졸 이하	3.65	31.19	33.17	29.12	2.87	22.060(8)**
	고졸	2.71	24.10	40.37	28.24	4.57	
	대졸 이상	1.31	25.90	38.67	28.91	5.20	
경제활동 상태	상용직 임금근로자	1.63	25.05	37.42	31.01	4.89	28.405(20)
	임시, 일용직, 특고	2.37	28.99	43.25	22.61	2.78	
	고용주, 자영자	2.19	25.51	39.01	27.86	5.44	
	무급가족 종사자	4.38	18.32	36.93	34.23	6.14	
	실업자	4.52	27.96	30.35	33.05	4.12	
	비경제활동인구	2.23	25.94	40.14	27.14	4.55	
취업자 여부	취업자	1.99	25.63	38.82	28.84	4.72	0.805(4)
	비취업자	2.66	26.32	38.32	28.24	4.47	
직업	관리자, 전문가	0.80	25.53	32.63	32.88	8.17	24.143(12)*
	사무, 서비스, 판매 종사자	1.78	25.06	39.82	28.82	4.52	
	숙련 및 기술직	3.04	25.10	37.99	30.28	3.59	
	단순노무 종사자	2.95	32.73	42.04	18.21	4.08	
직업안정성	정규직	1.41	25.33	37.39	30.83	5.04	5.425(4)
	비정규직	2.32	25.52	43.05	26.18	2.93	
이념적 성향	보수적	2.92	28.02	38.67	25.30	5.09	21.178(8)**
	중도적	1.86	24.85	40.28	29.34	3.67	
	진보적	2.13	25.78	34.56	30.92	6.62	

〈부표 3-172〉 (Ⅳ. 사회갈등 유형과 대상에 대한 인식) 장애인 관련 인식 (14) 장애인의 성공담을 들으면 가슴이 찡해진다

(단위: %)

전체		매우 그렇다	그렇다	보통	그렇지 않다	전혀 그렇지 않다	X^2(df)
전체		10.35	50.21	27.52	11.31	0.62	
성별	남성	9.69	49.65	28.05	12.10	0.50	4.701(4)
	여성	11.02	50.78	26.98	10.49	0.74	
연령	20대 이하	7.41	46.90	32.25	12.89	0.56	29.256(16)*
	30대	9.75	48.94	29.43	11.00	0.88	
	40대	11.15	50.19	25.29	12.95	0.42	
	50대	12.13	52.83	24.95	9.29	0.79	
	60대 이상	10.61	51.12	26.94	10.83	0.50	
세대	청년	7.92	47.86	31.48	11.99	0.75	21.819(8)**
	중년	11.36	50.65	26.38	10.95	0.65	
	노년	10.82	52.80	24.70	11.45	0.23	
지역1	수도권	9.64	51.24	27.44	11.08	0.61	2.080(4)
	비수도권	11.09	49.12	27.61	11.55	0.63	
권역	서울권	9.02	51.37	27.96	11.00	0.66	93.096(28)***
	경인권	10.00	51.17	27.14	11.12	0.57	
	충청권	9.99	52.88	26.16	10.66	0.30	
	전라권	17.17	50.44	19.92	11.41	1.06	
	경북권	7.55	53.76	25.18	13.01	0.50	
	경남권	9.26	42.55	36.37	11.56	0.26	
	강원권	12.55	50.57	24.36	11.42	1.09	
	제주권	20.33	45.80	19.95	9.41	4.50	
지역2	대도시	10.20	48.16	29.62	11.57	0.46	17.070(8)*
	중소도시	9.94	51.81	26.43	11.13	0.69	
	농어촌	13.43	51.04	23.51	11.01	1.01	
주관적 소득계층	하층	9.71	49.53	27.26	13.16	0.34	15.945(12)
	중하층	9.38	49.89	28.63	11.51	0.59	
	중간층	11.40	50.22	26.76	11.06	0.57	
	중상층(상층)	9.53	54.01	26.59	8.01	1.85	
월평균 근로소득	200만 원 미만	10.18	51.81	27.03	10.26	0.73	15.633(16)
	200만 원대	9.87	48.82	29.12	11.52	0.66	
	300만 원대	10.71	47.46	30.06	11.32	0.44	
	400만 원대	10.34	49.86	26.36	12.67	0.76	
	500만 원 이상	11.14	52.60	22.31	13.68	0.27	
학력	중졸 이하	11.52	51.27	25.62	11.33	0.27	7.115(8)
	고졸	9.26	50.81	28.24	10.98	0.71	
	대졸 이상	10.99	49.38	27.41	11.58	0.63	
경제활동 상태	상용직 임금근로자	10.12	49.05	28.76	11.23	0.85	36.375(20)*
	임시, 일용직, 특고	10.01	49.59	29.32	10.92	0.17	
	고용주, 자영자	10.78	49.76	24.69	14.46	0.31	
	무급가족 종사자	14.52	46.95	26.74	11.79	0.00	
	실업자	8.34	55.70	22.06	13.47	0.42	
	비경제활동인구	10.62	51.75	28.27	8.53	0.83	
취업자 여부	취업자	10.41	49.27	27.69	12.07	0.56	5.836(4)
	비취업자	10.20	52.48	27.12	9.45	0.75	
직업	관리자, 전문가	12.51	45.06	29.87	11.19	1.36	24.516(12)*
	사무, 서비스, 판매 종사자	10.03	49.64	27.40	12.44	0.49	
	숙련 및 기술직	9.04	49.41	28.51	12.51	0.53	
	단순노무 종사자	14.38	52.36	24.48	8.78	0.00	
직업안정성	정규직	10.45	49.01	29.21	10.46	0.86	4.818(4)
	비정규직	9.30	49.09	27.43	13.88	0.31	
이념적 성향	보수적	11.43	49.58	28.26	10.06	0.67	11.928(8)
	중도적	8.97	50.86	27.41	12.04	0.72	
	진보적	12.58	49.28	26.95	10.90	0.29	

〈부표 3-173〉 (Ⅳ. 사회갈등 유형과 대상에 대한 인식) 장애인 관련 인식 (15) 약자인 장애인을 보호하는 것은 더불어 사는 사회를 이루기 위한 기본적인 배려이다

(단위: %)

전체		매우 그렇다	그렇다	보통	그렇지 않다	전혀 그렇지 않다	X^2(df)
전체		12.42	48.83	29.78	8.78	0.20	
성별	남성	12.19	49.24	29.14	9.34	0.08	8.898(4)
	여성	12.65	48.40	30.43	8.20	0.32	
연령	20대 이하	9.59	50.93	29.85	9.58	0.04	14.235(16)
	30대	13.32	49.73	29.49	7.35	0.11	
	40대	13.30	49.41	26.28	10.50	0.51	
	50대	13.60	47.22	31.39	7.69	0.10	
	60대 이상	12.06	47.68	31.30	8.76	0.19	
세대	청년	11.50	50.38	29.58	8.52	0.03	7.792(8)
	중년	12.84	49.01	28.86	8.97	0.32	
	노년	12.46	45.24	33.78	8.53	0.00	
지역1	수도권	10.51	51.31	30.50	7.60	0.09	27.760(4)***
	비수도권	14.44	46.21	29.01	10.03	0.31	
권역	서울권	11.62	51.76	29.42	7.10	0.09	170.391(28)***
	경인권	9.86	51.04	31.12	7.88	0.09	
	충청권	16.19	49.36	24.10	10.35	0.00	
	전라권	24.80	37.49	23.97	13.28	0.46	
	경북권	8.01	47.43	33.62	10.37	0.57	
	경남권	9.91	47.01	34.71	8.10	0.27	
	강원권	14.35	54.84	21.38	9.02	0.40	
	제주권	24.66	45.21	24.56	5.58	0.00	
지역2	대도시	11.75	46.81	32.42	8.75	0.26	51.466(8)***
	중소도시	12.07	52.01	27.69	8.15	0.08	
	농어촌	17.70	40.35	28.90	12.54	0.52	
주관적 소득계층	하층	10.54	43.02	32.58	13.54	0.33	30.084(12)**
	중하층	10.52	49.67	30.93	8.61	0.28	
	중간층	14.54	49.55	27.84	8.00	0.08	
	중상층(상층)	11.66	48.32	32.63	7.05	0.34	
월평균 근로소득	200만 원 미만	11.65	48.18	31.75	8.17	0.26	13.512(16)
	200만 원대	13.79	47.33	30.02	8.79	0.07	
	300만 원대	13.50	49.93	27.66	8.73	0.17	
	400만 원대	10.37	49.27	29.32	10.87	0.18	
	500만 원 이상	11.79	52.62	26.01	9.30	0.29	
학력	중졸 이하	12.22	44.45	34.91	8.42	0.00	9.740(8)
	고졸	12.13	47.17	30.45	9.97	0.29	
	대졸 이상	12.73	51.50	27.78	7.82	0.17	
경제활동 상태	상용직 임금근로자	13.65	48.94	29.00	8.30	0.10	32.531(20)*
	임시, 일용직, 특고	9.20	48.02	34.40	8.38	0.00	
	고용주, 자영자	13.42	48.50	27.09	10.75	0.24	
	무급가족 종사자	18.30	42.31	30.66	8.72	0.00	
	실업자	12.59	44.91	27.74	14.34	0.42	
	비경제활동인구	10.70	50.78	31.26	6.88	0.38	
취업자 여부	취업자	12.98	48.47	29.44	8.99	0.12	11.739(4)*
	비취업자	11.05	49.69	30.60	8.27	0.39	
직업	관리자, 전문가	13.80	51.65	22.02	12.25	0.29	13.487(12)
	사무, 서비스, 판매 종사자	12.62	49.03	30.36	7.85	0.13	
	숙련 및 기술직	12.24	45.13	32.05	10.57	0.00	
	단순노무 종사자	17.12	47.48	25.66	9.74	0.00	
직업안정성	정규직	13.44	49.62	28.20	8.63	0.11	10.304(4)*
	비정규직	11.01	44.10	37.08	7.82	0.00	
이념적 성향	보수적	12.90	46.06	31.96	8.94	0.15	27.002(8)**
	중도적	10.50	50.30	29.81	9.14	0.24	
	진보적	16.77	48.33	27.11	7.66	0.13	

〈부표 3-174〉 (Ⅳ. 사회갈등 유형과 대상에 대한 인식) 장애인 관련 인식 (16) 장애인을 대하면 뭔가 도와줘야 할 것 같은 부담감 때문에 긴장하게 된다

(단위: %)

전체		매우 그렇다	그렇다	보통	그렇지 않다	전혀 그렇지 않다	X^2(df)
전체		2.26	22.36	41.95	30.81	2.62	
성별	남성	2.75	21.52	41.93	31.24	2.56	2.762(4)
	여성	1.76	23.22	41.97	30.37	2.69	
연령	20대 이하	2.97	24.89	41.75	28.56	1.83	21.285(16)
	30대	2.47	19.41	40.67	34.00	3.45	
	40대	2.94	23.31	42.21	27.90	3.63	
	50대	1.86	22.23	38.32	34.54	3.05	
	60대 이상	1.44	21.97	45.78	29.36	1.45	
세대	청년	2.82	23.41	41.81	29.69	2.27	10.387(8)
	중년	2.26	21.62	41.03	32.09	2.99	
	노년	1.22	23.34	45.85	27.81	1.78	
지역1	수도권	2.52	25.90	37.87	31.98	1.73	40.471(4)***
	비수도권	1.99	18.62	46.26	29.57	3.57	
권역	서울권	2.20	27.59	40.33	28.78	1.09	121.807(28)***
	경인권	2.70	24.93	36.45	33.83	2.10	
	충청권	1.25	19.78	43.96	30.27	4.74	
	전라권	6.24	18.52	38.29	33.91	3.03	
	경북권	1.16	13.19	54.55	28.77	2.32	
	경남권	0.15	21.43	46.93	28.00	3.48	
	강원권	2.83	18.82	46.87	27.42	4.06	
	제주권	2.69	16.72	52.94	20.95	6.70	
지역2	대도시	2.59	23.45	45.35	27.25	1.36	55.901(8)***
	중소도시	2.16	22.14	38.69	34.14	2.87	
	농어촌	1.22	18.33	44.10	29.02	7.33	
주관적 소득계층	하층	2.03	21.32	47.71	26.94	2.01	16.415(12)
	중하층	1.94	23.90	41.60	30.33	2.23	
	중간층	2.80	21.47	41.44	31.38	2.91	
	중상층(상층)	0.32	20.88	36.84	37.65	4.31	
월평균 근로소득	200만 원 미만	1.96	21.49	42.90	31.35	2.30	24.086(16)
	200만 원대	2.53	21.18	43.35	30.08	2.86	
	300만 원대	2.35	22.03	40.92	32.24	2.46	
	400만 원대	2.24	28.75	40.90	24.20	3.92	
	500만 원 이상	2.70	22.65	38.01	34.25	2.38	
학력	중졸 이하	1.94	21.66	47.15	27.48	1.76	9.850(8)
	고졸	1.82	21.50	42.35	31.46	2.87	
	대졸 이상	2.74	23.32	40.16	31.14	2.64	
경제활동 상태	상용직 임금근로자	2.74	21.54	40.24	32.81	2.68	26.665(20)
	임시, 일용직, 특고	1.25	23.74	48.16	25.04	1.82	
	고용주, 자영자	1.98	21.36	42.39	29.83	4.43	
	무급가족 종사자	0.00	18.58	51.45	28.06	1.91	
	실업자	4.03	30.14	39.03	26.10	0.70	
	비경제활동인구	2.03	22.34	41.01	32.64	1.98	
취업자 여부	취업자	2.20	21.77	42.48	30.56	2.99	3.137(4)
	비취업자	2.40	23.79	40.64	31.42	1.74	
직업	관리자, 전문가	0.34	23.57	37.35	34.75	3.99	25.428(12)*
	사무, 서비스, 판매 종사자	2.58	22.55	42.03	29.99	2.85	
	숙련 및 기술직	1.87	20.60	44.13	29.80	3.60	
	단순노무 종사자	2.73	14.73	50.60	31.09	0.85	
직업안정성	정규직	2.78	22.07	40.13	32.19	2.84	8.829(4)
	비정규직	1.66	21.77	47.87	27.64	1.06	
이념적 성향	보수적	1.19	22.08	42.34	31.74	2.64	12.340(8)
	중도적	2.25	21.86	43.03	30.44	2.42	
	진보적	3.55	23.99	38.70	30.66	3.10	

〈부표 3-175〉 (Ⅳ. 사회갈등 유형과 대상에 대한 인식) 장애인 관련 인식 (17) 길에서 힘들어하는 장애인을 외면하고 지나치면 마음이 찜찜하다

(단위: %)

전체		매우 그렇다	그렇다	보통	그렇지 않다	전혀 그렇지 않다	X^2(df)
전체		5.62	39.77	41.14	12.75	0.73	
성별	남성	5.81	38.24	42.49	13.00	0.46	1.680(4)
	여성	5.41	41.35	39.75	12.48	1.00	
연령	20대 이하	5.39	39.40	42.47	12.06	0.68	15.118(16)
	30대	5.66	40.15	42.36	10.85	1.00	
	40대	6.06	40.55	40.26	12.55	0.58	
	50대	6.79	40.04	38.33	13.86	0.97	
	60대 이상	4.41	38.93	42.47	13.70	0.49	
세대	청년	5.46	39.27	42.74	11.80	0.73	15.065(8)
	중년	6.26	40.54	39.67	12.71	0.81	
	노년	3.34	37.65	43.99	14.65	0.37	
지역1	수도권	4.73	40.99	41.65	11.77	0.87	8.516(4)
	비수도권	6.56	38.49	40.60	13.78	0.57	
권역	서울권	4.65	40.06	41.64	13.42	0.23	194.376(28)****
	경인권	4.77	41.52	41.65	10.82	1.24	
	충청권	3.84	46.60	39.13	10.23	0.21	
	전라권	17.44	39.70	30.53	11.90	0.43	
	경북권	3.72	32.35	42.25	20.93	0.76	
	경남권	2.62	32.73	50.05	14.05	0.55	
	강원권	9.56	47.81	30.53	11.19	0.91	
	제주권	10.11	52.12	27.67	7.20	2.91	
지역2	대도시	6.28	37.58	41.92	13.86	0.37	15.436(8)
	중소도시	4.96	41.85	40.82	11.35	1.02	
	농어촌	6.14	38.52	39.16	15.40	0.77	
주관적 소득계층	하층	4.59	39.26	38.29	17.69	0.17	22.992(12)*
	중하층	4.88	38.11	42.83	13.60	0.59	
	중간층	6.48	41.28	40.60	10.79	0.85	
	중상층(상층)	5.63	39.83	39.23	13.44	1.87	
월평균 근로소득	200만 원 미만	4.91	38.38	42.55	13.39	0.76	24.255(16)
	200만 원대	5.90	40.78	38.20	14.13	0.99	
	300만 원대	6.46	37.97	43.64	11.27	0.66	
	400만 원대	5.24	44.19	37.91	11.83	0.83	
	500만 원 이상	6.61	41.77	41.14	10.49	0.00	
학력	중졸 이하	3.34	35.26	43.42	17.56	0.42	17.327(8)*
	고졸	5.75	39.27	40.39	13.82	0.78	
	대졸 이상	6.12	41.46	41.18	10.48	0.76	
경제활동 상태	상용직 임금근로자	6.69	39.57	39.35	13.49	0.90	18.934(20)
	임시, 일용직, 특고	4.86	41.82	41.89	11.21	0.22	
	고용주, 자영자	5.01	40.88	41.80	11.77	0.55	
	무급가족 종사자	3.89	41.56	38.70	14.72	1.13	
	실업자	5.29	38.21	42.77	13.62	0.10	
	비경제활동인구	5.02	38.36	42.90	12.76	0.96	
취업자 여부	취업자	5.84	40.36	40.42	12.68	0.70	6.501(4)
	비취업자	5.07	38.33	42.88	12.92	0.80	
직업	관리자, 전문가	5.98	39.55	39.73	13.98	0.76	17.732(12)
	사무, 서비스, 판매 종사자	5.68	42.09	39.02	12.60	0.62	
	숙련 및 기술직	5.28	35.48	46.08	11.99	1.17	
	단순노무 종사자	8.77	39.37	38.64	13.23	0.00	
직업안정성	정규직	6.91	39.86	39.03	13.26	0.94	4.411(4)
	비정규직	4.94	39.24	43.58	11.94	0.31	
이념적 성향	보수적	5.02	35.59	45.73	13.10	0.57	32.003(8)****
	중도적	5.15	39.21	41.84	12.99	0.81	
	진보적	7.51	46.16	33.90	11.72	0.70	

〈부표 3-176〉 (Ⅳ. 사회갈등 유형과 대상에 대한 인식) 장애인 관련 인식 (18) 숫자도 많지 않은 장애인들의 편의를 위해 거액의 시설 투자를 하는 것은 불합리하다

(단위: %)

전체		매우 그렇다	그렇다	보통	그렇지 않다	전혀 그렇지 않다	X^2(df)
전체		0.60	11.09	48.05	34.03	6.23	
성별	남성	0.51	12.20	46.77	34.92	5.61	7.242(4)
	여성	0.69	9.95	49.38	33.11	6.86	
연령	20대 이하	0.27	11.73	46.80	34.90	6.30	17.882(16)
	30대	0.24	9.08	48.49	35.90	6.28	
	40대	0.85	11.98	48.21	32.33	6.63	
	50대	0.62	10.58	47.33	34.96	6.51	
	60대 이상	0.87	11.72	49.10	32.73	5.59	
세대	청년	0.17	10.66	47.54	35.19	6.45	15.060(8)
	중년	0.79	11.07	47.29	34.58	6.27	
	노년	0.67	11.96	52.05	29.66	5.66	
지역1	수도권	0.17	10.85	47.87	36.98	4.13	31.966(4)***
	비수도권	1.06	11.34	48.25	30.90	8.44	
권역	서울권	0.00	7.21	44.82	45.29	2.69	332.992(28)***
	경인권	0.27	12.95	49.62	32.20	4.96	
	충청권	0.78	12.96	49.20	30.15	6.92	
	전라권	0.30	12.03	25.65	41.72	20.31	
	경북권	0.72	7.07	64.50	24.92	2.80	
	경남권	1.83	14.16	54.80	24.41	4.80	
	강원권	1.02	7.26	32.38	48.96	10.38	
	제주권	2.73	0.94	44.47	37.27	14.59	
지역2	대도시	0.38	10.84	48.57	34.38	5.83	35.924(8)***
	중소도시	0.87	11.62	47.96	33.77	5.78	
	농어촌	0.12	9.26	46.07	33.79	10.75	
주관적 소득계층	하층	0.20	13.00	51.37	27.24	8.18	41.081(12)***
	중하층	0.73	12.15	45.83	36.85	4.43	
	중간층	0.54	10.07	49.99	32.25	7.16	
	중상층(상층)	1.04	8.11	40.35	43.20	7.30	
월평균 근로소득	200만 원 미만	0.47	10.69	47.90	33.85	7.08	16.590(16)
	200만 원대	0.80	9.00	47.02	36.62	6.55	
	300만 원대	0.77	12.93	49.50	32.34	4.47	
	400만 원대	0.13	11.66	46.19	37.39	4.64	
	500만 원 이상	0.83	13.61	50.40	28.19	6.97	
학력	중졸 이하	1.01	10.40	54.42	28.19	5.98	12.453(8)
	고졸	0.57	10.49	47.51	34.67	6.76	
	대졸 이상	0.52	11.81	46.79	35.06	5.83	
경제활동 상태	상용직 임금근로자	0.49	9.82	48.55	35.22	5.92	22.787(20)
	임시, 일용직, 특고	0.18	11.98	48.28	33.17	6.39	
	고용주, 자영자	1.16	12.34	46.79	33.22	6.50	
	무급가족 종사자	0.70	8.26	41.47	41.96	7.60	
	실업자	0.00	12.13	47.90	33.67	6.30	
	비경제활동인구	0.67	11.66	48.80	32.60	6.27	
취업자 여부	취업자	0.63	10.82	47.82	34.53	6.21	4.759(4)
	비취업자	0.54	11.75	48.63	32.80	6.28	
직업	관리자, 전문가	0.58	11.56	42.03	38.42	7.40	10.459(12)
	사무, 서비스, 판매 종사자	0.67	10.90	48.92	33.76	5.75	
	숙련 및 기술직	0.57	11.22	48.14	34.36	5.71	
	단순노무 종사자	0.46	7.68	46.08	35.91	9.87	
직업안정성	정규직	0.53	9.53	49.07	34.63	6.24	3.923(4)
	비정규직	0.16	11.15	47.33	35.67	5.68	
이념적 성향	보수적	0.91	10.62	50.97	33.09	4.41	41.641(8)***
	중도적	0.46	11.76	48.68	33.12	5.97	
	진보적	0.60	9.91	43.00	37.46	9.03	

〈부표 3-177〉 (Ⅳ. 사회갈등 유형과 대상에 대한 인식) 빈곤의 책임 (개인 vs 사회구조)

(단위: %)

전체		0 개인	1	2	3	4	5 (중간)	6	7	8	9	10 사회구조	X^2(df)
전체		0.65	0.51	2.88	7.88	9.69	25.63	17.11	20.63	11.58	1.69	1.75	
성별	남성	0.67	0.42	2.68	7.65	10.31	24.69	17.29	20.59	12.22	1.94	1.53	2.533 (10)
	여성	0.62	0.59	3.09	8.12	9.06	26.60	16.92	20.67	10.92	1.44	1.97	
연령	20대 이하	0.76	0.60	2.10	7.07	8.49	23.57	20.63	21.16	13.29	1.26	1.07	85.648 (40)***
	30대	0.48	0.04	3.88	5.23	9.52	23.48	16.48	23.52	13.40	1.63	2.35	
	40대	0.28	0.18	2.22	6.91	7.59	25.71	16.61	22.68	13.79	1.78	2.25	
	50대	0.30	0.47	3.40	10.55	10.41	26.23	17.20	19.02	9.65	1.46	1.33	
	60대 이상	1.26	1.04	2.83	8.73	11.67	27.92	15.45	18.10	9.08	2.15	1.77	
세대	청년	0.57	0.38	3.14	5.84	8.60	23.55	20.79	22.01	12.65	1.14	1.33	59.675 (20)***
	중년	0.40	0.36	2.73	9.04	9.39	25.83	16.39	20.47	11.61	1.82	1.98	
	노년	1.77	1.34	3.02	7.08	12.90	28.74	13.15	18.74	9.45	2.20	1.61	
지역1	수도권	0.04	0.32	2.39	6.14	10.36	23.02	16.71	23.76	14.15	1.15	1.96	85.731 (10)***
	비수도권	1.28	0.70	3.40	9.73	8.98	28.39	17.53	17.33	8.86	2.26	1.53	
권역	서울권	0.00	0.00	2.21	6.36	6.58	27.27	20.72	23.28	10.73	1.22	1.62	347.845 (70)***
	경인권	0.07	0.51	2.49	6.01	12.54	20.58	14.40	24.04	16.12	1.11	2.16	
	충청권	3.14	0.44	2.92	4.82	6.29	25.18	16.32	19.29	14.48	4.66	2.47	
	전라권	0.97	0.10	0.80	6.07	11.32	33.64	20.24	19.75	5.99	0.82	0.30	
	경북권	1.64	0.81	2.96	8.80	6.49	23.90	20.24	20.58	10.14	2.47	1.96	
	경남권	0.15	0.91	5.59	16.03	10.97	29.11	16.02	13.28	5.57	1.47	0.90	
	강원권	0.53	1.45	4.22	12.88	9.59	36.96	13.35	7.76	8.18	1.32	3.75	
	제주권	0.00	2.31	2.57	4.80	8.89	23.04	14.97	27.37	12.36	2.11	1.57	
지역2	대도시	0.25	0.67	2.09	8.15	8.06	25.93	19.35	21.10	10.68	1.81	1.90	72.859 (20)***
	중소도시	0.64	0.24	3.18	7.52	11.53	24.75	15.83	20.81	12.75	1.30	1.44	
	농어촌	2.59	1.24	5.04	8.64	7.08	29.25	13.54	17.30	9.21	3.31	2.80	
주관적 소득계층	하층	0.00	0.36	0.70	4.41	6.81	30.36	13.01	21.60	19.56	2.81	0.38	85.783 (30)***
	중하층	0.40	0.25	2.81	8.21	10.31	25.27	16.46	21.65	11.80	1.13	1.72	
	중간층	0.88	0.61	3.29	8.52	10.29	24.80	18.46	20.15	9.63	1.78	1.60	
	중상층(상층)	1.80	1.84	4.44	7.01	5.75	25.88	18.56	15.21	10.50	2.72	6.30	
월평균 근로소득	200만 원 미만	0.87	0.79	2.56	7.59	9.38	27.50	15.63	19.70	12.18	2.02	1.78	36.996 (40)
	200만 원대	0.33	0.38	3.62	8.19	11.58	24.12	15.98	19.70	12.21	1.77	2.13	
	300만 원대	0.47	0.39	2.80	6.88	8.56	23.88	20.99	21.45	12.49	0.99	1.10	
	400만 원대	0.35	0.18	2.34	8.69	10.57	25.66	15.50	26.83	8.21	0.67	0.98	
	500만 원 이상	1.10	0.21	3.15	9.50	7.87	24.63	20.12	19.01	9.37	2.29	2.74	
학력	중졸 이하	2.04	0.85	2.33	8.09	10.48	28.10	14.46	18.57	11.12	3.00	0.96	44.688 (20)**
	고졸	0.52	0.64	3.14	8.11	8.46	26.02	16.00	20.19	13.70	1.61	1.61	
	대졸 이상	0.38	0.30	2.81	7.62	10.57	24.61	18.82	21.59	9.82	1.40	2.09	
경제활동 상태	상용직 임금근로자	0.30	0.21	2.80	7.27	10.27	23.33	18.70	21.43	12.14	1.53	2.01	75.304 (50)*
	임시, 일용직, 특고	0.44	0.63	1.54	8.33	11.38	26.55	15.00	21.24	10.88	2.17	1.84	
	고용주, 자영자	1.15	0.70	3.46	8.81	8.87	28.10	16.66	19.71	9.70	1.37	1.46	
	무급가족 종사자	3.80	0.70	1.59	17.81	8.17	30.53	8.23	20.60	4.62	3.96	0.00	
	실업자	0.00	0.14	8.11	8.57	8.33	23.61	13.48	24.48	9.78	1.69	1.81	
	비경제활동인구	0.76	0.82	2.13	6.84	9.05	26.85	17.63	18.93	13.58	1.75	1.68	
취업자 여부	취업자	0.66	0.43	2.73	8.18	10.01	25.38	17.22	20.91	11.04	1.67	1.77	6.063 (10)
	비취업자	0.62	0.69	3.24	7.16	8.91	26.25	16.85	19.96	12.87	1.74	1.70	
직업	관리자, 전문가	0.60	0.17	2.29	8.58	7.43	29.50	12.11	19.67	14.34	1.83	3.47	38.081 (30)
	사무, 서비스, 판매 종사자	0.41	0.57	2.67	8.55	9.36	24.50	18.88	21.91	10.05	1.40	1.69	
	숙련 및 기술직	1.54	0.22	3.56	6.72	10.68	23.91	17.32	19.84	13.11	2.12	0.99	
	단순노무 종사자	0.54	0.06	1.74	8.17	18.51	31.07	9.71	16.61	9.02	2.67	1.91	
직업안정성	정규직	0.27	0.23	2.93	7.36	10.17	23.33	19.25	21.52	11.53	1.57	1.85	10.960 (10)
	비정규직	0.31	0.56	1.41	8.03	11.95	26.95	12.78	21.80	12.75	1.51	1.94	
이념적 성향	보수적	0.85	0.95	4.09	10.01	11.66	26.07	17.25	17.19	9.56	1.23	1.15	70.155 (20)***
	중도적	0.69	0.43	2.58	7.68	8.49	27.12	16.49	21.51	12.06	1.63	1.33	
	진보적	0.29	0.18	2.23	5.88	10.44	21.30	18.53	22.47	12.74	2.38	3.55	

〈부표 3-178〉 (Ⅳ. 사회갈등 유형과 대상에 대한 인식) 좋은 국민이 되는 데 중요한 것 (1) 선거 때 항상 투표한다

(단위: %)

전체		전혀 중요하지 않다	2	3	4	5	6	매우 중요하다	X²(df)
전체		0.16	0.50	1.54	6.47	18.78	39.45	33.09	
성별	남성	0.19	0.57	1.87	6.67	17.86	39.97	32.87	4.418(6)
	여성	0.13	0.44	1.19	6.25	19.74	38.92	33.32	
연령	20대 이하	0.12	0.87	1.60	9.60	20.65	40.99	26.17	68.714(24)****
	30대	0.03	0.82	1.91	7.32	20.90	37.52	31.49	
	40대	0.36	0.30	1.72	6.06	20.56	38.80	32.20	
	50대	0.17	0.66	1.84	6.72	18.09	40.74	31.78	
	60대 이상	0.12	0.07	0.86	3.86	15.27	39.11	40.72	
세대	청년	0.08	0.99	2.05	9.04	20.13	39.97	27.74	59.738(12)****
	중년	0.19	0.41	1.59	6.00	18.80	39.81	33.21	
	노년	0.20	0.00	0.40	3.54	16.21	37.07	42.57	
지역1	수도권	0.11	0.05	0.91	4.94	20.14	45.26	28.59	107.641(6)****
	비수도권	0.22	0.99	2.20	8.08	17.35	33.31	37.86	
권역	서울권	0.00	0.00	1.14	5.10	21.41	43.76	28.59	345.203(42)****
	경인권	0.17	0.08	0.78	4.84	19.41	46.12	28.59	
	충청권	0.02	1.04	1.62	3.50	12.40	39.00	42.41	
	전라권	0.17	1.08	1.72	8.45	11.23	28.26	49.08	
	경북권	0.93	1.54	1.51	8.41	22.32	29.63	35.66	
	경남권	0.00	0.60	2.51	10.10	21.99	35.94	28.87	
	강원권	0.00	0.59	2.97	12.49	20.49	36.81	26.66	
	제주권	0.00	1.06	10.62	8.27	5.98	10.78	63.28	
지역2	대도시	0.13	0.35	1.52	5.82	20.20	40.69	31.29	46.328(12)****
	중소도시	0.21	0.56	1.42	6.57	18.34	39.25	33.64	
	농어촌	0.00	0.93	2.31	9.04	14.41	34.51	38.80	
주관적 소득계층	하층	0.00	0.98	0.75	6.22	7.84	37.32	46.89	107.440(18)****
	중하층	0.29	0.30	1.72	6.81	18.02	46.02	26.85	
	중간층	0.11	0.59	1.45	6.38	21.40	36.02	34.04	
	중상층(상층)	0.05	0.30	2.68	5.11	24.24	25.15	42.48	
월평균 근로소득	200만 원 미만	0.22	0.55	1.17	5.89	17.23	40.50	34.44	17.565(24)
	200만 원대	0.08	0.66	2.00	6.74	18.67	39.96	31.89	
	300만 원대	0.03	0.31	1.48	7.42	19.14	39.58	32.05	
	400만 원대	0.11	0.36	1.66	4.96	20.52	40.44	31.94	
	500만 원 이상	0.42	0.49	1.93	7.87	23.04	33.13	33.13	
학력	중졸 이하	0.00	0.34	0.92	4.50	13.99	38.61	41.65	21.717(12)*
	고졸	0.18	0.40	1.98	6.22	19.40	40.57	31.25	
	대졸 이상	0.19	0.64	1.31	7.22	19.55	38.69	32.39	
경제활동 상태	상용직 임금근로자	0.14	0.40	1.84	7.78	20.11	39.27	30.45	28.915(30)
	임시, 일용직, 특고	0.00	0.92	1.48	5.33	18.04	41.86	32.37	
	고용주, 자영자	0.11	0.36	1.40	5.98	18.52	35.78	37.85	
	무급가족 종사자	0.00	0.71	1.77	4.43	14.40	36.10	42.59	
	실업자	0.54	0.54	0.50	7.88	17.76	42.30	30.47	
	비경제활동인구	0.24	0.55	1.42	5.20	17.89	41.14	33.56	
취업자 여부	취업자	0.11	0.49	1.66	6.78	19.16	38.67	33.14	1.647(6)
	비취업자	0.30	0.55	1.24	5.70	17.87	41.35	32.99	
직업	관리자, 전문가	0.42	0.23	2.61	6.92	14.11	38.44	37.27	32.482(18)*
	사무, 서비스, 판매 종사자	0.06	0.36	1.56	7.04	20.98	38.68	31.32	
	숙련 및 기술직	0.12	1.05	1.67	6.43	17.90	37.85	34.97	
	단순노무 종사자	0.00	0.56	0.96	5.07	14.02	41.22	38.17	
직업안정성	정규직	0.15	0.44	1.67	8.08	19.84	39.55	30.26	4.212(6)
	비정규직	0.00	0.60	1.81	5.40	19.01	41.10	32.08	
이념적 성향	보수적	0.07	0.33	1.68	4.92	20.35	40.13	32.52	25.931(12)*
	중도적	0.19	0.37	1.37	7.67	19.40	37.63	33.35	
	진보적	0.19	1.05	1.81	5.22	15.34	43.28	33.12	

〈부표 3-179〉 (Ⅳ. 사회갈등 유형과 대상에 대한 인식) 좋은 국민이 되는 데 중요한 것 (2) 결코 탈세하려고 하지 않는다

(단위: %)

전체		전혀 중요하지 않다	2	3	4	5	6	매우 중요하다	X^2(df)
전체		0.04	0.23	0.98	4.53	14.34	37.04	42.84	
성별	남성	0.07	0.28	1.27	4.23	15.42	37.74	40.99	5.684(6)
	여성	0.00	0.18	0.68	4.83	13.23	36.33	44.74	
연령	20대 이하	0.00	0.00	1.20	6.05	15.75	42.50	34.51	37.538(24)*
	30대	0.09	0.34	1.24	3.79	17.25	32.97	44.32	
	40대	0.10	0.37	1.42	4.14	14.46	36.31	43.19	
	50대	0.00	0.27	0.60	4.77	14.70	34.08	45.59	
	60대 이상	0.00	0.18	0.64	4.07	11.04	39.12	44.94	
세대	청년	0.00	0.07	1.52	5.07	16.08	39.67	37.59	25.971(12)*
	중년	0.06	0.33	0.78	4.34	14.31	35.77	44.42	
	노년	0.00	0.17	0.79	4.26	11.25	37.23	46.30	
지역1	수도권	0.00	0.06	1.20	3.92	14.24	37.55	43.03	13.044(6)*
	비수도권	0.07	0.41	0.75	5.17	14.45	36.51	42.64	
권역	서울권	0.00	0.00	0.43	1.57	9.53	46.36	42.11	233.515(42)****
	경인권	0.00	0.10	1.64	5.27	16.95	32.49	43.55	
	충청권	0.14	0.23	0.89	3.38	15.58	44.63	35.15	
	전라권	0.00	0.52	0.72	6.46	10.73	30.28	51.27	
	경북권	0.21	0.16	0.07	6.56	12.55	28.77	51.69	
	경남권	0.00	0.63	0.71	3.85	18.44	42.45	33.91	
	강원권	0.00	0.66	1.93	6.03	12.10	32.27	47.01	
	제주권	0.00	0.00	2.49	13.81	5.42	11.24	67.03	
지역2	대도시	0.00	0.13	0.44	3.01	13.99	41.70	40.73	49.849(12)****
	중소도시	0.07	0.18	1.36	5.43	14.58	33.51	44.86	
	농어촌	0.00	1.06	1.44	6.75	14.68	34.59	41.48	
주관적 소득계층	하층	0.00	0.12	2.10	2.14	7.05	31.51	57.08	42.367(18)**
	중하층	0.05	0.30	1.01	4.92	15.27	37.90	40.56	
	중간층	0.03	0.20	0.80	4.68	15.55	37.43	41.31	
	중상층(상층)	0.00	0.30	0.00	5.31	11.98	38.82	43.60	
월평균 근로소득	200만 원 미만	0.00	0.32	0.74	4.65	12.08	37.44	44.77	20.942(24)
	200만 원대	0.07	0.26	1.47	3.97	13.45	37.00	43.77	
	300만 원대	0.00	0.06	1.32	4.29	17.46	37.00	39.87	
	400만 원대	0.00	0.15	0.96	3.93	13.75	38.57	42.64	
	500만 원 이상	0.21	0.24	0.16	6.39	20.32	34.41	38.27	
학력	중졸 이하	0.00	0.37	1.09	4.62	9.30	37.27	47.34	18.311(12)
	고졸	0.05	0.21	0.83	5.05	13.07	39.12	41.67	
	대졸 이상	0.03	0.22	1.09	4.03	16.85	35.14	42.64	
경제활동 상태	상용직 임금근로자	0.10	0.14	1.20	4.27	15.63	36.75	41.92	46.098(30)*
	임시, 일용직, 특고	0.00	0.00	2.02	4.04	14.91	41.62	37.41	
	고용주, 자영자	0.00	0.42	0.63	4.90	16.05	35.29	42.71	
	무급가족 종사자	0.00	0.71	0.00	3.80	9.72	33.63	52.15	
	실업자	0.00	0.00	1.03	5.06	17.05	32.56	44.30	
	비경제활동인구	0.00	0.36	0.48	4.82	10.43	37.97	45.95	
취업자 여부	취업자	0.05	0.21	1.15	4.39	15.45	37.08	41.68	5.775(6)
	비취업자	0.00	0.29	0.58	4.86	11.66	36.96	45.64	
직업	관리자, 전문가	0.26	0.00	0.53	6.00	12.27	34.87	46.06	25.421(18)
	사무, 서비스, 판매 종사자	0.04	0.14	1.00	3.66	16.31	38.12	40.74	
	숙련 및 기술직	0.00	0.63	1.86	5.89	14.27	35.25	42.10	
	단순노무 종사자	0.00	0.00	1.53	4.32	15.93	36.12	42.11	
직업안정성	정규직	0.10	0.15	1.31	4.38	15.38	36.69	41.98	3.674(6)
	비정규직	0.00	0.00	1.57	3.14	15.34	41.56	38.38	
이념적 성향	보수적	0.06	0.31	0.61	6.11	14.43	37.72	40.77	7.518(12)
	중도적	0.04	0.20	1.31	4.02	13.78	36.19	44.47	
	진보적	0.00	0.23	0.59	3.96	15.67	38.44	41.11	

〈부표 3-180〉 (Ⅳ. 사회갈등 유형과 대상에 대한 인식) 좋은 국민이 되는 데 중요한 것 (3) 법과 규칙을 항상 잘 지킨다

(단위: %)

전체		전혀 중요하지 않다	2	3	4	5	6	매우 중요하다	X^2(df)
전체		0.09	0.10	0.52	4.74	16.63	37.32	40.59	
성별	남성	0.11	0.10	0.67	4.62	17.10	38.13	39.27	3.356(6)
	여성	0.06	0.11	0.36	4.87	16.16	36.48	41.95	
연령	20대 이하	0.00	0.08	0.82	6.12	15.97	39.93	37.08	22.833(24)
	30대	0.25	0.18	0.50	5.45	18.72	33.25	41.65	
	40대	0.00	0.08	0.53	3.78	15.82	39.75	40.05	
	50대	0.14	0.16	0.51	5.08	16.61	35.92	41.58	
	60대 이상	0.06	0.05	0.32	3.80	16.35	37.54	41.88	
세대	청년	0.16	0.16	0.83	5.54	17.00	37.39	38.94	13.092(12)
	중년	0.05	0.08	0.42	4.82	16.46	37.10	41.07	
	노년	0.11	0.09	0.34	2.97	16.67	38.06	41.76	
지역1	수도권	0.08	0.08	0.38	3.62	18.33	38.25	39.26	22.994(6)***
	비수도권	0.10	0.13	0.66	5.93	14.84	36.34	41.99	
권역	서울권	0.00	0.14	0.54	1.52	14.12	44.26	39.43	292.116(42)****
	경인권	0.12	0.04	0.29	4.83	20.75	34.79	39.17	
	충청권	0.00	0.26	0.10	4.59	19.28	43.97	31.80	
	전라권	0.52	0.00	0.64	7.75	11.34	30.00	49.74	
	경북권	0.00	0.16	0.61	6.07	9.46	28.24	55.47	
	경남권	0.00	0.05	0.92	4.72	17.91	44.57	31.83	
	강원권	0.00	0.00	1.37	8.18	13.55	25.09	51.80	
	제주권	0.00	1.06	1.34	11.82	10.34	8.23	67.21	
지역2	대도시	0.10	0.10	0.39	4.06	15.43	41.25	38.66	28.769(12)**
	중소도시	0.07	0.10	0.56	4.88	17.48	34.97	41.95	
	농어촌	0.17	0.15	0.90	7.32	17.62	31.65	42.19	
주관적 소득계층	하층	0.00	0.12	0.21	2.16	12.48	34.32	50.72	29.969(18)*
	중하층	0.13	0.04	0.61	5.05	16.26	38.40	39.51	
	중간층	0.09	0.14	0.49	5.29	18.01	37.23	38.76	
	중상층(상층)	0.00	0.30	0.79	2.91	15.89	36.38	43.75	
월평균 근로소득	200만 원 미만	0.08	0.07	0.54	4.61	15.69	36.85	42.17	22.174(24)
	200만 원대	0.15	0.11	0.55	4.36	16.45	39.06	39.32	
	300만 원대	0.00	0.07	0.19	5.95	16.73	36.27	40.79	
	400만 원대	0.25	0.08	0.57	3.74	15.37	38.21	41.78	
	500만 원 이상	0.00	0.31	0.95	4.92	22.05	36.35	35.42	
학력	중졸 이하	0.00	0.10	0.70	4.63	13.49	36.82	44.26	11.714(12)
	고졸	0.04	0.14	0.57	4.67	16.71	38.86	39.01	
	대졸 이상	0.16	0.07	0.42	4.84	17.43	36.09	40.99	
경제활동 상태	상용직 임금근로자	0.11	0.08	0.60	4.82	17.40	36.48	40.51	35.986(30)
	임시, 일용직, 특고	0.00	0.22	0.14	3.77	19.13	38.44	38.31	
	고용주, 자영자	0.08	0.15	0.45	5.29	15.43	38.43	40.18	
	무급가족 종사자	0.71	0.00	0.00	1.36	12.76	33.95	51.23	
	실업자	0.00	0.14	1.51	6.29	13.45	43.77	34.84	
	비경제활동인구	0.07	0.06	0.46	4.61	16.22	36.02	42.57	
취업자 여부	취업자	0.10	0.12	0.46	4.67	17.02	37.26	40.37	0.410(6)
	비취업자	0.05	0.08	0.65	4.92	15.70	37.47	41.13	
직업	관리자, 전문가	0.00	0.17	0.72	3.26	14.97	36.36	44.52	17.872(18)
	사무, 서비스, 판매 종사자	0.05	0.03	0.52	5.34	16.46	38.31	39.29	
	숙련 및 기술직	0.36	0.40	0.16	4.12	18.01	35.12	41.82	
	단순노무 종사자	0.00	0.00	0.34	2.25	22.88	34.99	39.55	
직업안정성	정규직	0.12	0.08	0.55	5.01	17.04	36.50	40.69	11.307(6)
	비정규직	0.00	0.19	0.39	2.65	20.60	37.95	38.21	
이념적 성향	보수적	0.16	0.06	0.25	5.90	19.16	36.95	37.52	12.729(12)
	중도적	0.06	0.11	0.66	4.19	15.57	36.33	43.08	
	진보적	0.09	0.15	0.46	4.78	16.38	40.29	37.85	

〈부표 3-181〉 (Ⅳ. 사회갈등 유형과 대상에 대한 인식) 좋은 국민이 되는 데 중요한 것 (4) 정부가 하는 일을 늘 지켜본다

(단위: %)

전체		전혀 중요하지 않다	2	3	4	5	6	매우 중요하다	X^2(df)
전체		0.28	0.63	2.06	10.10	29.65	36.98	20.29	
성별	남성	0.15	0.70	2.41	9.68	30.96	35.72	20.38	4.513(6)
	여성	0.42	0.57	1.71	10.52	28.31	38.28	20.19	
연령	20대 이하	0.25	0.08	1.91	13.56	27.83	39.31	17.06	38.028(24)*
	30대	0.14	0.41	3.50	9.15	30.93	33.91	21.95	
	40대	0.37	0.48	2.08	10.18	29.99	35.30	21.60	
	50대	0.37	0.76	1.66	10.15	28.77	38.42	19.87	
	60대 이상	0.25	1.18	1.54	8.24	30.53	37.56	20.70	
세대	청년	0.25	0.22	2.94	11.55	28.73	38.03	18.29	22.006(12)*
	중년	0.29	0.68	1.84	9.85	30.50	36.05	20.78	
	노년	0.28	1.22	1.31	8.37	28.01	38.77	22.04	
지역1	수도권	0.08	0.48	1.34	7.03	32.56	38.64	19.86	43.134(6)***
	비수도권	0.49	0.80	2.83	13.33	26.58	35.24	20.74	
권역	서울권	0.00	0.33	0.70	5.36	34.84	44.66	14.12	305.874(42)***
	경인권	0.13	0.57	1.72	8.00	31.25	35.17	23.17	
	충청권	0.38	0.42	2.70	12.93	29.62	36.39	17.56	
	전라권	0.31	2.69	2.64	12.76	15.91	36.17	29.51	
	경북권	0.21	0.79	1.58	12.88	25.11	35.96	23.46	
	경남권	1.00	0.05	4.03	14.54	33.40	35.09	11.89	
	강원권	0.00	0.00	1.93	11.55	25.88	34.53	26.12	
	제주권	0.00	0.64	2.57	14.39	12.28	16.42	53.70	
지역2	대도시	0.10	0.46	1.42	8.41	30.23	41.48	17.90	49.221(12)***
	중소도시	0.25	0.71	2.47	11.42	29.31	33.86	21.99	
	농어촌	1.34	1.02	2.90	10.72	28.85	33.00	22.16	
주관적 소득계층	하층	0.47	0.18	2.04	6.47	27.55	36.28	27.00	25.257(18)
	중하층	0.36	0.96	2.07	10.33	28.70	38.83	18.75	
	중간층	0.19	0.48	2.02	10.39	31.23	35.84	19.85	
	중상층(상층)	0.05	0.56	2.53	13.33	27.14	34.81	21.58	
월평균 근로소득	200만 원 미만	0.48	0.59	1.71	9.95	30.27	37.12	19.89	26.423(24)
	200만 원대	0.16	1.34	2.84	10.38	25.72	39.39	20.17	
	300만 원대	0.00	0.15	2.35	10.98	29.91	35.00	21.62	
	400만 원대	0.38	0.20	1.68	7.35	32.36	39.32	18.72	
	500만 원 이상	0.21	0.52	1.55	11.17	33.30	32.53	20.73	
학력	중졸 이하	0.76	0.38	1.71	8.81	30.13	35.78	22.43	18.057(12)
	고졸	0.25	0.66	1.97	10.79	29.99	39.07	17.27	
	대졸 이상	0.17	0.68	2.25	9.83	29.23	35.46	22.38	
경제활동 상태	상용직 임금근로자	0.12	0.33	2.87	10.55	29.69	34.88	21.56	49.730(30)*
	임시, 일용직, 특고	0.45	1.58	1.10	8.02	32.42	37.56	18.86	
	고용주, 자영자	0.24	0.68	1.81	9.93	28.84	37.55	20.96	
	무급가족 종사자	2.13	1.02	0.91	10.79	19.82	40.40	24.93	
	실업자	0.00	0.50	2.55	10.83	32.99	34.66	18.46	
	비경제활동인구	0.38	0.60	1.46	10.32	28.99	39.80	18.45	
취업자 여부	취업자	0.27	0.66	2.23	9.96	29.62	36.22	21.04	5.365(6)
	비취업자	0.31	0.58	1.67	10.42	29.74	38.84	18.45	
직업	관리자, 전문가	0.29	0.43	2.17	8.26	24.98	34.66	29.22	23.935(18)
	사무, 서비스, 판매 종사자	0.18	0.38	1.98	10.82	30.25	35.63	20.77	
	숙련 및 기술직	0.45	0.85	3.06	9.43	30.35	38.42	17.44	
	단순노무 종사자	0.57	3.14	2.26	6.27	29.29	38.09	20.39	
직업안정성	정규직	0.14	0.26	2.95	10.43	29.87	34.94	21.41	10.299(6)
	비정규직	0.40	1.69	1.22	8.67	31.56	37.45	19.01	
이념적 성향	보수적	0.39	1.00	2.26	10.34	31.59	37.16	17.25	25.703(12)*
	중도적	0.29	0.59	1.66	9.96	29.82	37.66	20.01	
	진보적	0.12	0.30	2.86	10.15	26.93	35.04	24.59	

〈부표 3-182〉 (Ⅳ. 사회갈등 유형과 대상에 대한 인식) 좋은 국민이 되는 데 중요한 것 (5) 사회단체나 정치단체에서 적극적으로 활동한다

(단위: %)

전체		전혀 중요하지 않다	2	3	4	5	6	매우 중요하다	X^2(df)
전체		1.48	4.42	9.77	25.58	24.31	25.28	9.17	
성별	남성	1.31	4.11	11.41	25.07	23.93	25.36	8.80	10.211(6)
	여성	1.65	4.73	8.08	26.10	24.70	25.19	9.54	
연령	20대 이하	1.10	2.85	9.98	28.86	19.52	26.93	10.76	26.579(24)
	30대	0.65	5.98	11.23	26.14	25.74	21.94	8.31	
	40대	1.49	5.07	10.13	21.99	25.01	26.04	10.27	
	50대	2.24	3.87	11.55	26.46	25.38	24.03	6.47	
	60대 이상	1.65	4.39	6.85	25.03	25.18	26.84	10.05	
세대	청년	0.89	4.01	11.09	27.98	21.87	24.62	9.53	14.623(12)
	중년	1.63	4.57	9.74	24.41	25.82	25.84	8.00	
	노년	1.99	4.57	7.45	25.75	22.85	24.25	13.13	
지역1	수도권	0.36	2.32	8.95	24.70	25.69	27.00	10.99	44.760(6)***
	비수도권	2.66	6.64	10.64	26.52	22.85	23.46	7.24	
권역	서울권	0.25	1.07	8.22	24.59	26.83	27.51	11.53	243.537(42)***
	경인권	0.43	3.04	9.37	24.76	25.03	26.70	10.68	
	충청권	0.67	5.37	13.36	26.39	22.41	24.46	7.33	
	전라권	1.75	4.56	7.70	25.32	24.35	27.51	8.82	
	경북권	3.05	2.43	4.23	28.10	30.24	24.15	7.79	
	경남권	4.85	12.29	15.22	23.72	18.17	21.46	4.29	
	강원권	1.68	4.52	10.67	38.91	19.67	16.86	7.69	
	제주권	0.00	3.07	3.43	28.76	22.08	18.54	24.12	
지역2	대도시	1.17	4.25	9.51	23.61	24.36	27.31	9.80	29.191(12)**
	중소도시	1.41	3.94	10.05	27.39	24.43	24.16	8.63	
	농어촌	3.37	8.03	9.38	24.84	23.40	21.80	9.18	
주관적 소득계층	하층	1.56	4.63	6.50	24.28	16.17	30.24	16.62	62.228(18)***
	중하층	1.69	4.96	8.20	24.01	24.60	28.05	8.50	
	중간층	1.18	4.25	10.73	26.90	26.28	22.35	8.29	
	중상층(상층)	2.35	1.33	19.91	28.36	21.67	20.17	6.22	
월평균 근로소득	200만 원 미만	1.95	4.60	9.13	27.48	22.68	24.99	9.18	30.752(24)
	200만 원대	1.42	5.03	9.80	24.42	22.90	27.16	9.27	
	300만 원대	1.07	3.22	10.15	24.82	26.24	24.07	10.43	
	400만 원대	1.12	4.26	8.63	23.54	27.37	27.75	7.33	
	500만 원 이상	0.87	4.70	12.60	24.20	27.67	22.05	7.92	
학력	중졸 이하	2.96	5.65	6.77	23.84	21.82	26.79	12.15	22.792(12)*
	고졸	1.26	4.06	11.11	25.81	22.36	27.01	8.39	
	대졸 이상	1.27	4.39	9.40	25.85	26.73	23.33	9.04	
경제활동 상태	상용직 임금근로자	0.57	3.97	10.00	25.56	26.51	24.12	9.28	36.160(30)
	임시, 일용직, 특고	2.14	4.68	10.80	25.37	20.43	27.03	9.53	
	고용주, 자영자	2.01	5.31	8.83	23.23	25.71	26.49	8.42	
	무급가족 종사자	3.15	9.45	2.39	27.94	21.47	27.56	8.04	
	실업자	2.64	4.13	11.83	29.54	15.26	25.48	11.12	
	비경제활동인구	1.74	3.89	9.82	26.50	23.97	25.02	9.07	
취업자 여부	취업자	1.30	4.62	9.59	24.97	25.12	25.35	9.05	8.096(6)
	비취업자	1.90	3.93	10.19	27.07	22.35	25.10	9.45	
직업	관리자, 전문가	1.38	4.02	5.37	26.50	29.31	23.00	10.41	33.041(18)*
	사무, 서비스, 판매 종사자	0.89	3.85	9.82	24.52	26.46	25.63	8.83	
	숙련 및 기술직	1.92	8.13	11.83	22.72	18.94	27.37	9.09	
	단순노무 종사자	3.31	2.81	8.05	33.07	23.12	20.88	8.74	
직업안정성	정규직	0.57	4.03	9.75	25.65	26.85	24.11	9.05	5.308(6)
	비정규직	1.83	4.54	9.91	23.63	21.99	27.78	10.32	
이념적 성향	보수적	2.33	4.74	9.23	24.26	26.76	25.10	7.57	36.546(12)***
	중도적	1.35	4.68	9.85	27.50	23.80	23.80	9.02	
	진보적	0.80	3.36	10.19	22.24	22.71	29.27	11.43	

〈부표 3-183〉 (Ⅳ. 사회갈등 유형과 대상에 대한 인식) 좋은 국민이 되는 데 중요한 것 (6) 다른 의견을 가진 사람들의 생각을 이해하기 위해 노력한다

(단위: %)

전체		전혀 중요하지 않다	2	3	4	5	6	매우 중요하다	X^2(df)
전체		0.32	0.42	2.62	13.14	32.75	37.62	13.13	
성별	남성	0.25	0.45	2.78	13.41	33.34	36.71	13.06	1.684(6)
	여성	0.39	0.39	2.46	12.87	32.14	38.56	13.20	
연령	20대 이하	0.00	0.20	3.03	14.49	30.12	38.32	13.83	23.159(24)
	30대	0.38	0.18	2.85	16.70	30.57	38.12	11.21	
	40대	0.44	0.18	2.03	12.52	31.53	37.48	15.82	
	50대	0.45	1.30	2.33	12.36	35.62	37.32	10.63	
	60대 이상	0.30	0.18	2.90	10.99	34.53	37.18	13.92	
세대	청년	0.21	0.24	2.91	16.38	29.08	38.67	12.52	7.785(12)
	중년	0.36	0.53	2.31	12.23	34.30	37.32	12.94	
	노년	0.36	0.31	3.31	10.75	33.38	36.89	14.99	
지역1	수도권	0.08	0.23	2.06	10.60	31.91	41.98	13.15	40.984(6)***
	비수도권	0.57	0.62	3.21	15.84	33.63	33.02	13.11	
권역	서울권	0.00	0.00	0.85	10.75	29.68	42.42	16.31	272.358(42)***
	경인권	0.12	0.36	2.76	10.51	33.20	41.73	11.33	
	충청권	0.08	0.71	1.42	11.94	41.23	32.58	12.03	
	전라권	0.00	1.65	4.85	12.03	23.91	35.55	22.00	
	경북권	0.55	0.16	2.17	13.27	27.50	41.73	14.63	
	경남권	1.48	0.28	4.45	21.62	38.33	28.21	5.62	
	강원권	0.00	0.52	2.25	22.74	36.31	22.35	15.84	
	제주권	0.00	0.00	2.05	13.06	25.25	33.17	26.47	
지역2	대도시	0.26	0.10	1.95	12.11	33.17	37.63	14.79	58.976(12)***
	중소도시	0.24	0.55	2.81	13.45	32.97	38.88	11.10	
	농어촌	1.04	1.24	4.82	16.45	29.41	30.35	16.68	
주관적 소득계층	하층	0.66	0.60	3.90	9.65	28.85	36.76	19.58	29.306(18)*
	중하층	0.28	0.53	2.83	14.57	29.84	39.61	12.35	
	중간층	0.31	0.29	2.36	13.01	35.33	36.72	11.98	
	중상층(상층)	0.00	0.41	0.67	10.96	39.78	32.51	15.67	
월평균 근로소득	200만 원 미만	0.34	0.36	3.29	12.08	32.03	37.77	14.13	17.043(24)
	200만 원대	0.62	0.32	2.12	14.35	32.81	38.29	11.48	
	300만 원대	0.00	0.17	2.96	14.43	33.41	36.59	12.44	
	400만 원대	0.25	0.38	2.01	13.92	32.03	39.18	12.23	
	500만 원 이상	0.21	1.41	1.09	11.49	34.87	36.18	14.75	
학력	중졸 이하	0.98	0.36	3.76	13.21	29.18	37.26	15.25	13.865(12)
	고졸	0.28	0.30	3.04	11.75	34.13	37.31	13.20	
	대졸 이상	0.17	0.54	1.94	14.36	32.50	38.00	12.48	
경제활동 상태	상용직 임금근로자	0.14	0.41	2.45	14.52	33.01	37.44	12.03	41.494(30)
	임시, 일용직, 특고	0.86	0.37	1.67	12.08	32.20	39.11	13.71	
	고용주, 자영자	0.27	0.48	2.64	13.96	35.12	36.24	11.28	
	무급가족 종사자	2.13	0.00	2.58	16.50	31.04	34.11	13.64	
	실업자	0.00	0.00	7.71	12.29	23.29	38.14	18.57	
	비경제활동인구	0.28	0.54	2.19	10.73	33.01	38.48	14.76	
취업자 여부	취업자	0.36	0.41	2.37	14.02	33.38	37.30	12.16	9.555(6)
	비취업자	0.23	0.44	3.22	11.02	31.20	38.41	15.47	
직업	관리자, 전문가	0.66	0.00	2.55	10.52	29.62	40.60	16.04	27.316(18)
	사무,서비스,판매 종사자	0.23	0.27	1.88	14.72	33.81	37.68	11.40	
	숙련 및 기술직	0.48	1.25	4.27	13.82	33.15	35.15	11.87	
	단순노무 종사자	0.65	0.00	1.26	13.81	36.29	34.25	13.73	
직업안정성	정규직	0.15	0.45	2.35	14.98	32.08	37.89	12.10	1.740(6)
	비정규직	0.77	0.14	1.93	11.19	34.56	38.95	12.47	
이념적 성향	보수적	0.46	0.88	2.52	12.48	34.53	37.08	12.05	20.340(12)
	중도적	0.38	0.25	2.91	13.81	33.27	36.67	12.71	
	진보적	0.00	0.31	2.00	12.22	29.30	40.71	15.46	

〈부표 3-184〉 (Ⅳ. 사회갈등 유형과 대상에 대한 인식) 좋은 국민이 되는 데 중요한 것 (7) 조금 비싸더라도 정치, 윤리 또는 환경에 좋은 상품을 선택한다

(단위: %)

전체		전혀 중요하지 않다	2	3	4	5	6	매우 중요하다	X^2(df)
전체		0.84	0.96	3.93	21.56	32.23	32.47	8.00	
성별	남성	0.82	0.94	4.52	23.40	31.36	30.87	8.08	10.830(6)
	여성	0.86	0.98	3.31	19.67	33.13	34.13	7.92	
연령	20대 이하	0.83	0.25	3.54	23.73	32.63	30.63	8.39	33.852(24)
	30대	0.78	0.85	6.41	20.40	32.97	29.68	8.91	
	40대	0.94	2.13	3.76	18.71	30.95	34.38	9.12	
	50대	0.84	1.09	3.61	19.44	35.15	33.55	6.32	
	60대 이상	0.80	0.49	2.92	24.89	30.02	33.21	7.67	
세대	청년	0.94	0.47	4.01	22.84	32.71	30.67	8.36	17.677(12)
	중년	0.70	1.32	4.18	20.06	32.55	33.59	7.60	
	노년	1.23	0.47	2.75	25.17	30.07	31.38	8.94	
지역1	수도권	0.19	0.61	3.37	17.52	31.95	36.60	9.76	44.711(6)***
	비수도권	1.52	1.33	4.52	25.84	32.53	28.11	6.14	
권역	서울권	0.00	0.54	1.52	14.53	30.26	42.86	10.29	188.394(42)***
	경인권	0.31	0.65	4.43	19.24	32.93	33.00	9.46	
	충청권	0.14	0.47	3.41	25.34	39.95	23.45	7.23	
	전라권	0.00	1.33	6.31	26.24	29.64	28.96	7.51	
	경북권	2.58	2.20	1.78	24.58	27.94	34.97	5.95	
	경남권	3.01	1.45	6.12	26.00	32.91	26.92	3.58	
	강원권	1.11	1.28	3.54	30.37	30.27	26.74	6.69	
	제주권	0.00	1.06	4.84	24.38	25.57	27.21	16.94	
지역2	대도시	0.60	0.73	2.78	17.48	35.11	35.28	8.02	68.240(12)***
	중소도시	0.76	1.07	4.75	24.06	30.46	31.29	7.60	
	농어촌	2.44	1.43	4.77	27.20	28.34	25.56	10.27	
주관적 소득계층	하층	1.57	1.35	6.09	17.30	29.88	30.26	13.55	23.933(18)
	중하층	0.77	1.29	3.96	21.47	31.80	34.23	6.48	
	중간층	0.81	0.59	3.68	22.93	33.82	30.83	7.34	
	중상층(상층)	0.05	0.96	1.33	19.00	26.14	38.76	13.77	
월평균 근로소득	200만 원 미만	1.08	0.89	3.36	23.32	32.15	31.10	8.11	34.511(24)
	200만 원대	0.88	1.09	4.21	22.05	33.05	30.34	8.37	
	300만 원대	0.14	1.13	4.15	21.12	31.88	34.79	6.79	
	400만 원대	0.40	0.53	2.99	17.33	33.17	36.92	8.66	
	500만 원 이상	1.53	1.07	6.07	18.59	30.62	34.17	7.95	
학력	중졸 이하	2.00	0.91	3.58	24.80	29.23	31.70	7.78	15.533(12)
	고졸	0.92	0.97	3.78	22.90	33.65	29.30	8.48	
	대졸 이상	0.44	0.97	4.15	19.49	31.80	35.51	7.64	
경제활동 상태	상용직 임금근로자	0.35	0.84	4.70	20.58	32.23	34.87	6.43	34.250(30)
	임시, 일용직, 특고	1.09	1.63	3.02	22.96	30.82	31.16	9.33	
	고용주, 자영자	1.28	1.07	3.75	22.51	33.69	29.05	8.64	
	무급가족 종사자	2.13	0.78	0.91	34.52	18.56	33.88	9.22	
	실업자	1.45	0.75	5.15	23.19	33.72	25.81	9.94	
	비경제활동인구	0.87	0.79	3.28	20.15	32.64	33.49	8.77	
취업자 여부	취업자	0.78	1.03	4.05	21.91	31.98	32.65	7.60	5.675(6)
	비취업자	0.98	0.79	3.63	20.72	32.84	32.06	8.99	
직업	관리자, 전문가	1.41	2.55	3.48	15.63	26.27	39.51	11.15	54.158(18)****
	사무, 서비스, 판매 종사자	0.63	0.75	4.04	20.18	33.53	33.34	7.54	
	숙련 및 기술직	0.75	1.13	4.07	28.08	30.26	29.33	6.37	
	단순노무 종사자	1.22	0.95	5.02	31.10	31.83	24.13	5.75	
직업안정성	정규직	0.38	0.85	4.65	19.50	32.44	35.69	6.50	3.967(6)
	비정규직	0.97	0.96	3.45	25.93	30.44	30.14	8.10	
이념적 성향	보수적	1.12	1.00	3.46	24.60	30.93	32.28	6.62	15.289(12)
	중도적	0.90	1.08	3.77	21.21	33.79	31.15	8.11	
	진보적	0.36	0.63	4.89	18.89	29.79	36.09	9.35	

〈부표 3-185〉 (Ⅳ. 사회갈등 유형과 대상에 대한 인식) 좋은 국민이 되는 데 중요한 것 (8) 나보다 못 사는 한국에 있는 사람들을 돕는다

(단위: %)

전체		전혀 중요하지 않다	2	3	4	5	6	매우 중요하다	X^2(df)
전체		0.46	0.83	3.64	21.72	37.85	28.37	7.13	
성별	남성	0.37	1.04	4.19	22.46	38.04	27.14	6.75	3.413(6)
	여성	0.54	0.62	3.06	20.97	37.65	29.64	7.52	
연령	20대 이하	0.27	1.12	2.97	26.03	35.06	28.66	5.89	27.500(24)
	30대	0.16	0.72	3.98	23.96	39.49	25.40	6.29	
	40대	0.59	1.40	4.23	18.30	37.11	28.78	9.59	
	50대	0.73	0.88	2.62	21.85	41.66	26.77	5.49	
	60대 이상	0.45	0.23	4.26	19.87	36.03	31.18	7.98	
세대	청년	0.17	0.94	3.24	25.29	37.94	26.67	5.74	19.742(12)
	중년	0.57	0.93	3.57	20.43	38.51	28.86	7.13	
	노년	0.54	0.27	4.62	20.27	35.06	29.56	9.68	
지역1	수도권	0.06	0.63	3.93	18.86	38.52	30.35	7.64	16.630(6)*
	비수도권	0.88	1.05	3.32	24.75	37.14	26.27	6.59	
권역	서울권	0.00	0.84	3.87	16.74	36.76	32.83	8.96	196.044(42)***
	경인권	0.10	0.51	3.97	20.08	39.53	28.93	6.88	
	충청권	0.00	0.30	1.62	23.10	47.15	22.37	5.46	
	전라권	0.17	1.67	4.97	20.43	34.47	25.50	12.79	
	경북권	0.30	0.16	2.74	26.17	27.35	35.18	8.10	
	경남권	2.49	1.74	3.80	29.78	37.27	22.77	2.15	
	강원권	0.50	1.24	3.35	17.84	35.16	34.34	7.56	
	제주권	0.00	1.06	4.50	17.22	47.60	20.97	8.65	
지역2	대도시	0.24	0.92	3.08	19.17	37.06	30.76	8.76	74.027(12)***
	중소도시	0.24	0.69	4.23	23.58	38.57	27.24	5.45	
	농어촌	2.78	1.22	2.99	23.53	37.53	23.16	8.79	
주관적 소득계층	하층	1.27	1.12	5.36	18.22	37.31	23.68	13.05	32.020(18)*
	중하층	0.49	0.96	3.90	22.74	37.61	28.53	5.77	
	중간층	0.21	0.67	3.04	21.92	38.19	29.55	6.41	
	중상층(상층)	0.76	0.71	3.34	19.69	37.69	26.48	11.34	
월평균 근로소득	200만 원 미만	0.68	0.67	3.29	22.92	36.62	28.37	7.44	21.431(24)
	200만 원대	0.51	0.68	4.87	21.71	37.28	28.80	6.15	
	300만 원대	0.07	0.84	3.82	22.47	37.35	28.48	6.97	
	400만 원대	0.19	0.65	2.11	18.43	43.32	28.60	6.71	
	500만 원 이상	0.44	2.06	3.33	18.80	39.77	26.89	8.70	
학력	중졸 이하	1.17	0.46	4.18	20.40	34.63	28.80	10.35	15.807(12)
	고졸	0.52	0.74	4.17	21.66	37.55	28.88	6.50	
	대졸 이상	0.21	1.02	3.01	22.15	39.00	27.80	6.80	
경제활동 상태	상용직 임금근로자	0.14	1.02	3.35	21.35	40.43	27.17	6.53	58.720(30)***
	임시, 일용직, 특고	1.09	0.60	6.24	19.67	34.98	31.83	5.60	
	고용주, 자영자	0.40	0.71	2.80	21.87	39.50	27.64	7.08	
	무급가족 종사자	2.91	0.00	3.28	15.43	44.03	26.06	8.29	
	실업자	0.84	1.59	5.93	21.58	28.83	32.19	9.03	
	비경제활동인구	0.39	0.66	2.97	23.82	35.37	28.45	8.33	
취업자 여부	취업자	0.45	0.83	3.68	21.03	39.37	28.05	6.58	9.332(6)
	비취업자	0.47	0.83	3.52	23.40	34.15	29.15	8.46	
직업	관리자, 전문가	0.54	1.40	1.63	18.05	38.48	28.08	11.82	32.225(18)*
	사무, 서비스, 판매 종사자	0.23	0.64	3.41	21.41	38.90	29.48	5.92	
	숙련 및 기술직	0.86	1.30	3.98	22.44	41.62	23.16	6.64	
	단순노무 종사자	1.22	0.39	8.85	18.41	38.89	28.38	3.87	
직업안정성	정규직	0.15	0.98	3.11	21.16	40.37	27.90	6.34	6.933(6)
	비정규직	0.97	0.88	5.86	20.62	36.71	28.43	6.53	
이념적 성향	보수적	0.46	1.10	3.75	20.47	37.91	30.31	6.01	14.598(12)
	중도적	0.57	0.69	3.41	23.29	37.98	26.70	7.35	
	진보적	0.17	0.88	4.09	19.20	37.43	30.34	7.88	

〈부표 3-186〉 (Ⅳ. 사회갈등 유형과 대상에 대한 인식) 좋은 국민이 되는 데 중요한 것 (9) 나보다 못 사는 외국에 있는 사람들을 돕는다

(단위: %)

전체		전혀 중요하지 않다	2	3	4	5	6	매우 중요하다	X^2(df)
전체		1.53	3.25	12.12	34.72	29.79	14.42	4.17	
성별	남성	1.28	3.57	12.13	37.23	27.71	14.29	3.78	11.085(6)
	여성	1.78	2.93	12.11	32.13	31.93	14.55	4.57	
연령	20대 이하	1.14	3.97	11.07	36.53	30.84	12.80	3.65	24.723(24)
	30대	2.33	2.81	11.71	36.88	28.56	14.07	3.64	
	40대	1.13	3.39	13.99	34.77	26.14	14.81	5.77	
	50대	1.31	3.01	12.47	34.74	31.27	14.15	3.04	
	60대 이상	1.76	3.16	11.35	31.98	31.49	15.67	4.58	
세대	청년	1.23	3.54	10.79	38.14	30.24	12.69	3.36	13.658(12)
	중년	1.51	3.22	12.76	33.91	29.83	14.61	4.15	
	노년	2.15	2.84	12.07	31.56	28.78	16.85	5.75	
지역1	수도권	0.96	2.10	10.28	33.66	30.69	17.01	5.29	37.166(6)***
	비수도권	2.13	4.47	14.07	35.84	28.83	11.67	2.99	
권역	서울권	1.54	2.73	8.01	32.07	30.48	18.61	6.57	177.493(42)***
	경인권	0.63	1.74	11.59	34.58	30.82	16.09	4.55	
	충청권	1.80	4.76	19.16	28.65	32.08	11.36	2.19	
	전라권	1.02	5.66	14.53	34.83	29.05	9.33	5.58	
	경북권	0.98	2.21	12.69	44.99	26.04	11.02	2.07	
	경남권	4.25	4.83	12.54	34.73	28.26	13.38	2.00	
	강원권	0.79	5.58	9.78	41.33	21.98	16.15	4.39	
	제주권	0.00	3.45	5.14	36.28	42.77	6.36	6.00	
지역2	대도시	1.58	3.09	10.53	32.23	31.01	16.38	5.17	48.171(12)***
	중소도시	1.04	2.88	13.45	36.11	29.71	13.60	3.22	
	농어촌	4.10	6.24	12.25	38.86	24.25	9.52	4.79	
주관적 소득계층	하층	2.10	4.58	17.39	31.44	19.60	16.52	8.38	39.461(18)**
	중하층	1.74	3.03	12.74	36.65	29.57	13.45	2.82	
	중간층	1.26	3.13	10.03	34.51	32.20	15.06	3.81	
	중상층(상층)	1.18	3.23	15.05	28.99	31.37	11.45	8.73	
월평균 근로소득	200만 원 미만	1.92	3.10	12.50	34.11	30.05	14.08	4.23	23.593(24)
	200만 원대	1.59	3.94	13.78	34.28	28.16	14.40	3.84	
	300만 원대	1.41	3.88	9.96	36.91	28.55	14.91	4.39	
	400만 원대	1.24	1.31	9.68	35.03	31.97	16.73	4.05	
	500만 원 이상	0.36	3.03	13.06	33.84	32.84	12.69	4.19	
학력	중졸 이하	3.19	4.33	11.45	34.03	26.41	15.33	5.25	26.718(12)**
	고졸	1.43	3.38	12.83	33.75	28.01	16.62	3.97	
	대졸 이상	1.16	2.84	11.68	35.77	32.29	12.21	4.06	
경제활동 상태	상용직 임금근로자	1.65	3.21	11.86	35.59	29.30	14.08	4.31	45.048(30)*
	임시, 일용직, 특고	1.76	2.90	14.80	28.12	30.06	18.61	3.74	
	고용주, 자영자	0.85	3.67	11.84	36.47	31.03	12.73	3.40	
	무급가족 종사자	2.91	1.81	10.27	38.05	33.81	8.82	4.34	
	실업자	2.25	6.36	15.82	37.84	19.10	11.65	6.99	
	비경제활동인구	1.48	2.58	10.73	34.22	31.51	15.34	4.13	
취업자 여부	취업자	1.49	3.24	12.30	34.65	30.03	14.32	3.97	1.954(6)
	비취업자	1.62	3.28	11.68	34.90	29.20	14.66	4.66	
직업	관리자, 전문가	1.72	3.36	11.37	30.03	33.78	12.32	7.43	28.702(18)
	사무, 서비스, 판매 종사자	1.03	2.78	11.56	35.18	29.98	15.79	3.68	
	숙련 및 기술직	2.35	4.98	13.99	36.28	27.93	11.22	3.24	
	단순노무 종사자	2.99	2.41	16.09	32.64	30.28	12.59	3.00	
직업 안정성	정규직	1.53	2.99	12.13	35.22	29.55	14.43	4.15	9.575(6)
	비정규직	2.26	3.54	13.30	28.67	30.22	17.67	4.34	
이념적 성향	보수적	2.11	3.84	10.48	33.25	30.78	16.05	3.48	17.284(12)
	중도적	1.24	3.10	13.22	35.79	29.52	12.77	4.37	
	진보적	1.58	2.97	11.26	33.71	29.30	16.70	4.48	

〈부표 3-187〉 (Ⅳ. 사회갈등 유형과 대상에 대한 인식) 대상별 정부지출 확대에 대한 의견 (1) 저소득층

(단위: %)

전체		지금보다 훨씬 적게 지출	지금보다 조금 적게 지출	현재 수준으로 지출	지금보다 조금 많이 지출	지금보다 훨씬 많이 지출	X^2(df)
전체		0.79	11.52	61.85	23.85	1.99	
성별	남성	0.70	11.64	59.71	25.65	2.30	4.868(4)
	여성	0.88	11.40	64.06	21.99	1.67	
연령	20대 이하	1.22	8.55	60.95	26.31	2.96	29.781(16)*
	30대	0.32	11.30	62.58	24.34	1.47	
	40대	0.50	11.82	58.24	26.17	3.27	
	50대	1.02	14.87	61.11	21.89	1.12	
	60대 이상	0.84	10.64	65.44	21.67	1.41	
세대	청년	0.90	9.92	62.17	24.85	2.17	11.024(8)
	중년	0.69	12.64	61.15	23.53	1.99	
	노년	0.97	10.06	64.06	23.26	1.64	
지역1	수도권	0.41	11.10	59.50	27.10	1.90	16.448(4)**
	비수도권	1.19	11.97	64.34	20.41	2.09	
권역	서울권	0.25	11.63	62.12	24.23	1.77	96.930(28)***
	경인권	0.50	10.79	57.99	28.76	1.97	
	충청권	0.85	18.05	54.36	23.55	3.18	
	전라권	0.98	7.06	69.69	21.28	0.99	
	경북권	1.97	6.62	75.01	14.63	1.78	
	경남권	0.92	15.19	60.92	21.09	1.88	
	강원권	1.78	6.36	67.54	21.00	3.32	
	제주권	1.51	11.60	62.77	21.23	2.89	
지역2	대도시	0.41	10.19	64.68	22.57	2.16	20.065(8)*
	중소도시	1.09	11.91	59.56	25.77	1.67	
	농어촌	0.89	15.76	61.20	19.09	3.06	
주관적 소득계층	하층	1.03	10.68	55.96	27.87	4.45	34.893(12)***
	중하층	0.52	12.97	64.85	20.12	1.54	
	중간층	0.95	10.55	61.08	25.94	1.48	
	중상층(상층)	0.77	11.15	58.67	24.68	4.73	
월평균 근로소득	200만 원 미만	0.75	10.17	61.62	25.36	2.10	32.587(16)**
	200만 원대	1.35	10.63	65.42	20.31	2.30	
	300만 원대	0.29	12.06	61.65	25.42	0.57	
	400만 원대	0.33	14.98	62.20	19.60	2.90	
	500만 원 이상	0.78	14.67	54.79	27.13	2.63	
학력	중졸 이하	1.12	11.93	65.25	19.76	1.94	5.581(8)
	고졸	0.97	11.57	61.01	24.17	2.29	
	대졸 이상	0.53	11.37	61.67	24.69	1.74	
경제활동 상태	상용직 임금근로자	0.51	11.95	61.09	24.27	2.18	35.424(20)*
	임시, 일용직, 특고	1.01	11.16	57.36	26.78	3.70	
	고용주, 자영자	1.18	14.69	64.68	18.32	1.12	
	무급가족 종사자	0.82	14.15	70.48	14.56	0.00	
	실업자	0.84	8.08	56.32	32.44	2.31	
	비경제활동인구	0.79	9.02	63.52	25.03	1.65	
취업자 여부	취업자	0.78	12.63	61.72	22.79	2.08	12.533(4)*
	비취업자	0.80	8.84	62.18	26.41	1.77	
직업	관리자, 전문가	1.07	12.19	53.04	27.98	5.73	13.214(12)
	사무, 서비스, 판매 종사자	0.63	12.48	63.43	21.74	1.72	
	숙련 및 기술직	1.05	13.64	62.58	21.67	1.06	
	단순노무 종사자	0.99	11.85	57.53	27.28	2.35	
직업안정성	정규직	0.55	12.12	61.21	23.87	2.25	6.714(4)
	비정규직	0.62	10.90	57.86	27.51	3.11	
이념적 성향	보수적	0.90	12.54	66.68	18.77	1.10	53.564(8)***
	중도적	0.63	12.50	60.30	24.47	2.09	
	진보적	1.04	7.80	60.10	28.27	2.78	

〈부표 3-188〉 (Ⅳ. 사회갈등 유형과 대상에 대한 인식) 대상별 정부지출 확대에 대한 의견 (2) 노인

(단위: %)

전체		지금보다 훨씬 적게 지출	지금보다 조금 적게 지출	현재 수준으로 지출	지금보다 조금 많이 지출	지금보다 훨씬 많이 지출	X^2(df)
전체		0.83	11.99	62.13	22.92	2.13	
성별	남성	0.82	12.67	59.84	24.40	2.28	0.706(4)
	여성	0.83	11.28	64.50	21.41	1.98	
연령	20대 이하	1.00	12.29	60.36	22.96	3.39	23.707(16)
	30대	0.81	12.98	65.71	19.45	1.05	
	40대	0.94	11.19	57.21	27.65	3.00	
	50대	0.78	14.84	62.62	20.28	1.48	
	60대 이상	0.68	9.33	64.39	23.75	1.86	
세대	청년	0.86	12.83	63.47	20.60	2.25	12.753(8)
	중년	0.91	12.47	60.98	23.60	2.05	
	노년	0.46	8.49	64.23	24.57	2.25	
지역1	수도권	0.47	12.20	59.76	25.27	2.31	9.690(4)*
	비수도권	1.21	11.77	64.64	20.45	1.94	
권역	서울권	0.30	9.77	63.88	23.97	2.07	73.631(28)***
	경인권	0.56	13.59	57.38	26.02	2.45	
	충청권	1.49	13.84	63.19	18.63	2.84	
	전라권	0.73	12.26	69.53	16.24	1.23	
	경북권	2.33	9.65	67.98	18.69	1.35	
	경남권	0.47	10.81	61.93	24.99	1.79	
	강원권	1.61	14.66	59.69	20.18	3.87	
	제주권	1.51	10.76	58.74	27.61	1.38	
지역2	대도시	0.48	10.47	64.15	22.69	2.21	16.480(8)*
	중소도시	0.96	12.53	60.93	23.66	1.92	
	농어촌	1.73	16.30	59.15	19.86	2.96	
주관적 소득계층	하층	1.19	12.23	52.56	29.49	4.52	52.703(12)***
	중하층	0.59	14.78	64.32	18.63	1.67	
	중간층	0.88	9.65	63.48	24.40	1.59	
	중상층(상층)	1.38	11.41	53.66	28.20	5.36	
월평균 근로소득	200만 원 미만	0.62	10.48	63.36	23.13	2.41	27.284(16)*
	200만 원대	1.36	12.35	62.51	21.49	2.29	
	300만 원대	0.83	13.55	61.24	23.79	0.59	
	400만 원대	0.36	10.16	67.30	19.42	2.77	
	500만 원 이상	0.66	16.12	53.31	26.96	2.94	
학력	중졸 이하	1.12	11.56	64.04	21.22	2.06	5.849(8)
	고졸	0.73	12.41	61.93	22.48	2.46	
	대졸 이상	0.83	11.73	61.79	23.79	1.86	
경제활동 상태	상용직 임금근로자	0.73	11.95	62.72	22.26	2.33	33.151(20)*
	임시, 일용직, 특고	1.17	12.43	54.65	28.14	3.61	
	고용주, 자영자	1.28	15.29	60.92	21.41	1.11	
	무급가족 종사자	1.60	13.19	72.34	12.36	0.52	
	실업자	0.90	10.15	56.65	28.17	4.13	
	비경제활동인구	0.36	9.46	66.28	22.32	1.58	
취업자 여부	취업자	0.98	12.97	61.16	22.72	2.16	8.730(4)
	비취업자	0.46	9.59	64.48	23.41	2.05	
직업	관리자, 전문가	1.59	10.68	48.91	33.85	4.96	43.069(12)***
	사무, 서비스, 판매 종사자	0.86	13.30	64.01	20.14	1.68	
	숙련 및 기술직	0.78	14.40	61.28	21.86	1.67	
	단순노무 종사자	1.62	9.61	54.27	31.01	3.49	
직업안정성	정규직	0.74	12.19	62.61	22.05	2.42	7.314(4)
	비정규직	0.93	11.04	57.89	26.82	3.32	
이념적 성향	보수적	0.86	12.57	63.95	21.24	1.38	16.328(8)*
	중도적	0.56	11.56	61.84	23.57	2.46	
	진보적	1.46	12.38	60.72	23.25	2.18	

〈부표 3-189〉 (Ⅳ. 사회갈등 유형과 대상에 대한 인식) 대상별 정부지출 확대에 대한 의견 (3) 아동

(단위: %)

전체		지금보다 훨씬 적게 지출	지금보다 조금 적게 지출	현재 수준으로 지출	지금보다 조금 많이 지출	지금보다 훨씬 많이 지출	X^2(df)
전체		0.73	5.86	50.03	35.23	8.14	
성별	남성	0.77	6.09	48.99	35.22	8.93	4.993(4)
	여성	0.69	5.63	51.11	35.25	7.32	
연령	20대 이하	0.76	6.72	52.00	31.91	8.60	31.330(16)*
	30대	0.18	6.38	47.17	37.15	9.11	
	40대	0.54	4.96	45.59	38.11	10.80	
	50대	1.14	7.82	50.69	34.41	5.94	
	60대 이상	0.89	3.99	53.54	34.66	6.93	
세대	청년	0.55	6.44	51.57	32.45	8.99	11.443(8)
	중년	0.80	6.13	48.64	36.58	7.85	
	노년	0.80	3.76	52.70	35.05	7.70	
지역1	수도권	0.86	7.54	50.50	34.06	7.03	46.954(4)***
	비수도권	0.60	4.09	49.54	36.47	9.31	
권역	서울권	0.61	4.35	60.28	30.39	4.37	147.372(28)***
	경인권	1.00	9.39	44.88	36.18	8.56	
	충청권	0.61	6.14	41.45	41.54	10.25	
	전라권	0.52	3.16	55.37	28.91	12.05	
	경북권	0.97	3.61	56.96	34.04	4.42	
	경남권	0.20	3.34	47.86	39.36	9.24	
	강원권	1.27	3.10	41.53	37.68	16.42	
	제주권	1.51	7.97	57.72	30.44	2.35	
지역2	대도시	0.41	4.00	56.68	32.58	6.32	129.568(8)***
	중소도시	1.02	8.04	46.87	36.37	7.71	
	농어촌	0.69	2.45	35.75	41.65	19.46	
주관적 소득계층	하층	0.47	5.32	42.66	40.75	10.80	47.816(12)***
	중하층	0.77	8.63	51.69	32.72	6.18	
	중간층	0.73	3.74	51.17	35.79	8.58	
	중상층(상층)	0.97	5.26	42.88	37.54	13.35	
월평균 근로소득	200만 원 미만	0.54	5.15	50.81	35.29	8.22	25.521(16)
	200만 원대	1.08	5.16	52.41	33.04	8.31	
	300만 원대	0.53	6.99	46.73	38.89	6.86	
	400만 원대	0.49	5.81	52.63	33.39	7.69	
	500만 원 이상	1.09	8.36	45.41	34.92	10.22	
학력	중졸 이하	1.09	3.79	49.91	36.97	8.23	13.348(8)
	고졸	0.85	5.69	51.55	34.32	7.59	
	대졸 이상	0.53	6.58	48.72	35.57	8.60	
경제활동 상태	상용직 임금근로자	0.80	7.27	48.87	34.87	8.20	20.286(20)
	임시, 일용직, 특고	1.05	6.32	48.49	35.79	8.35	
	고용주, 자영자	0.69	3.87	50.43	36.67	8.33	
	무급가족 종사자	0.82	2.35	44.49	43.25	9.09	
	실업자	0.00	5.33	57.14	30.59	6.94	
	비경제활동인구	0.67	5.45	51.19	34.72	7.97	
취업자 여부	취업자	0.81	6.05	49.10	35.76	8.29	2.805(4)
	비취업자	0.54	5.42	52.30	33.95	7.78	
직업	관리자, 전문가	2.57	6.36	42.43	33.45	15.19	26.971(12)**
	사무, 서비스, 판매 종사자	0.46	6.31	50.57	36.01	6.65	
	숙련 및 기술직	0.95	4.90	48.68	35.17	10.31	
	단순노무 종사자	0.81	6.32	47.45	38.95	6.46	
직업안정성	정규직	0.76	7.73	48.55	34.67	8.29	4.600(4)
	비정규직	0.95	5.16	50.51	35.89	7.49	
이념적 성향	보수적	1.05	5.82	53.05	33.99	6.08	20.204(8)*
	중도적	0.35	5.62	49.87	35.69	8.46	
	진보적	1.33	6.55	46.87	35.52	9.74	

〈부표 3-190〉 (Ⅳ. 사회갈등 유형과 대상에 대한 인식) 대상별 정부지출 확대에 대한 의견 (4) 장애인

(단위: %)

전체		지금보다 훨씬 적게 지출	지금보다 조금 적게 지출	현재 수준으로 지출	지금보다 조금 많이 지출	지금보다 훨씬 많이 지출	X^2(df)
전체		0.35	6.89	57.62	30.93	4.22	
성별	남성	0.30	7.20	55.64	31.92	4.93	4.345(4)
	여성	0.40	6.57	59.66	29.90	3.48	
연령	20대 이하	0.28	8.06	60.23	26.78	4.65	26.393(16)*
	30대	0.13	7.06	56.82	31.78	4.21	
	40대	0.25	5.29	52.40	35.57	6.49	
	50대	0.53	8.53	55.94	32.63	2.37	
	60대 이상	0.47	5.84	61.87	28.12	3.70	
세대	청년	0.19	7.94	59.85	27.76	4.26	4.684(8)
	중년	0.40	6.86	56.18	32.37	4.19	
	노년	0.43	5.04	59.18	31.07	4.27	
지역1	수도권	0.23	7.41	56.26	31.84	4.27	6.440(4)
	비수도권	0.48	6.33	59.05	29.97	4.17	
권역	서울권	0.00	4.75	66.22	24.49	4.54	92.876(28)***
	경인권	0.36	8.94	50.53	36.07	4.11	
	충청권	0.24	9.74	53.28	32.71	4.02	
	전라권	0.13	2.97	59.99	32.16	4.75	
	경북권	0.54	5.61	64.88	25.14	3.84	
	경남권	0.30	6.91	59.62	28.98	4.19	
	강원권	1.27	4.23	57.37	32.45	4.69	
	제주권	5.00	5.46	54.99	32.43	2.11	
지역2	대도시	0.10	4.68	64.69	26.57	3.96	56.748(8)***
	중소도시	0.50	8.37	53.30	33.81	4.02	
	농어촌	0.69	9.12	47.92	35.66	6.61	
주관적 소득계층	하층	0.47	6.60	51.42	35.03	6.49	36.947(12)***
	중하층	0.33	8.41	59.53	29.07	2.66	
	중간층	0.35	5.63	57.64	32.09	4.29	
	중상층(상층)	0.25	7.23	56.16	25.76	10.60	
월평균 근로소득	200만 원 미만	0.14	6.21	58.13	30.72	4.81	14.904(16)
	200만 원대	0.70	7.59	58.76	29.75	3.20	
	300만 원대	0.32	6.82	57.00	32.96	2.90	
	400만 원대	0.32	5.58	59.14	29.18	5.78	
	500만 원 이상	0.21	9.44	53.00	32.14	5.20	
학력	중졸 이하	0.57	6.20	58.28	31.09	3.85	9.479(8)
	고졸	0.56	6.52	58.29	30.48	4.16	
	대졸 이상	0.10	7.40	56.84	31.28	4.37	
경제활동 상태	상용직 임금근로자	0.19	6.84	55.38	32.87	4.72	26.602(20)
	임시, 일용직, 특고	1.04	6.87	56.51	30.80	4.78	
	고용주, 자영자	0.64	8.92	59.78	27.70	2.96	
	무급가족 종사자	0.82	3.63	61.76	31.02	2.77	
	실업자	0.00	5.72	52.22	35.27	6.79	
	비경제활동인구	0.07	5.88	60.85	29.51	3.70	
취업자 여부	취업자	0.47	7.32	56.95	31.07	4.19	7.835(4)
	비취업자	0.05	5.85	59.24	30.58	4.28	
직업	관리자, 전문가	0.44	4.04	50.63	35.31	9.59	19.692(12)
	사무, 서비스, 판매 종사자	0.41	8.06	59.21	28.81	3.51	
	숙련 및 기술직	0.73	6.68	55.09	33.72	3.79	
	단순노무 종사자	0.36	7.54	51.48	37.82	2.80	
직업안정성	정규직	0.20	6.85	55.60	32.49	4.85	0.860(4)
	비정규직	0.56	6.38	55.66	32.90	4.50	
이념적 성향	보수적	0.26	7.69	62.40	26.49	3.15	47.790(8)***
	중도적	0.26	6.48	58.42	30.63	4.21	
	진보적	0.68	6.99	49.88	36.95	5.51	

〈부표 3-191〉 (Ⅳ. 사회갈등 유형과 대상에 대한 인식) 대상별 정책 마련을 위한 추가 납세 의견 (1) 저소득층

(단위: %)

전체		절대 낼 수 없다	낼 의향이 별로 없다	조금은 낼 의향이 있다	많더라도 낼 의향이 있다	X^2(df)
전체		5.02	60.92	33.03	1.02	
성별	남성	5.31	58.91	34.39	1.39	9.652(3)*
	여성	4.73	62.99	31.63	0.65	
연령	20대 이하	3.93	62.60	32.48	1.00	38.113(12)***
	30대	5.49	57.41	36.20	0.90	
	40대	5.16	54.19	39.06	1.59	
	50대	5.10	62.46	31.80	0.64	
	60대 이상	5.29	66.11	27.60	0.99	
세대	청년	4.64	61.44	33.12	0.80	13.197(6)*
	중년	5.22	59.49	34.18	1.11	
	노년	4.95	65.67	28.30	1.09	
지역1	수도권	4.83	59.10	35.56	0.51	6.039(3)
	비수도권	5.23	62.85	30.36	1.56	
권역	서울권	8.44	59.79	31.32	0.45	178.942(21)***
	경인권	2.75	58.71	38.00	0.54	
	충청권	4.99	53.46	39.17	2.38	
	전라권	1.16	65.02	32.58	1.24	
	경북권	5.30	67.87	25.99	0.84	
	경남권	7.98	69.91	21.35	0.77	
	강원권	4.07	52.94	38.72	4.27	
	제주권	7.26	29.62	57.62	5.50	
지역2	대도시	7.23	62.56	29.41	0.80	50.202(6)***
	중소도시	3.40	59.97	35.91	0.72	
	농어촌	3.61	58.40	34.15	3.84	
주관적 소득계층	하층	6.61	62.91	30.15	0.34	95.643(9)***
	중하층	5.14	65.93	28.04	0.90	
	중간층	4.47	58.01	36.74	0.78	
	중상층(상층)	5.77	45.00	43.60	5.63	
월평균 근로소득	200만 원 미만	5.08	62.61	31.38	0.93	35.001(12)***
	200만 원대	5.53	64.75	29.32	0.40	
	300만 원대	3.57	57.71	37.53	1.19	
	400만 원대	8.11	58.51	32.77	0.62	
	500만 원 이상	3.35	54.11	39.58	2.95	
학력	중졸 이하	5.26	70.51	23.44	0.79	37.656(6)***
	고졸	5.78	61.02	32.19	1.01	
	대졸 이상	4.29	58.21	36.40	1.10	
경제활동 상태	상용직 임금근로자	4.40	58.55	36.03	1.02	17.554(15)
	임시, 일용직, 특고	4.35	60.86	33.95	0.84	
	고용주, 자영자	6.52	62.88	29.13	1.47	
	무급가족 종사자	6.28	61.59	31.43	0.70	
	실업자	8.88	53.54	36.68	0.90	
	비경제활동인구	4.15	64.77	30.28	0.81	
취업자 여부	취업자	5.02	60.20	33.67	1.10	1.254(3)
	비취업자	5.03	62.67	31.47	0.83	
직업	관리자, 전문가	3.55	49.35	44.44	2.66	13.682(9)
	사무, 서비스, 판매 종사자	5.09	62.09	31.83	0.99	
	숙련 및 기술직	6.39	60.01	32.76	0.84	
	단순노무 종사자	2.89	60.99	35.79	0.33	
직업안정성	정규직	3.99	58.99	36.02	1.00	1.048(3)
	비정규직	4.68	60.79	33.48	1.05	
이념적 성향	보수적	5.77	63.27	30.25	0.71	25.176(6)***
	중도적	4.79	61.52	32.65	1.04	
	진보적	4.74	56.60	37.31	1.35	

〈부표 3-192〉 (Ⅳ. 사회갈등 유형과 대상에 대한 인식) 대상별 정책 마련을 위한 추가 납세 의견 (2) 노인

(단위: %)

전체		절대 낼 수 없다	낼 의향이 별로 없다	조금은 낼 의향이 있다	많더라도 낼 의향이 있다	X^2(df)
전체		5.42	59.30	33.59	1.70	
성별	남성	5.88	57.55	34.43	2.14	7.845(3)*
	여성	4.94	61.10	32.72	1.24	
연령	20대 이하	5.02	63.31	29.90	1.77	34.969(12)***
	30대	6.93	58.32	33.76	0.99	
	40대	5.52	51.34	41.46	1.67	
	50대	5.24	60.70	32.20	1.86	
	60대 이상	4.73	62.28	30.98	2.01	
세대	청년	6.21	62.41	29.90	1.48	10.957(6)
	중년	5.31	57.23	35.75	1.71	
	노년	4.37	61.76	31.84	2.04	
지역1	수도권	5.45	58.17	34.69	1.69	3.614(3)
	비수도권	5.37	60.50	32.42	1.71	
권역	서울권	8.83	58.77	31.37	1.03	210.741(21)***
	경인권	3.51	57.83	36.59	2.07	
	충청권	3.72	46.46	46.93	2.90	
	전라권	1.78	68.90	27.83	1.48	
	경북권	5.55	68.42	25.13	0.90	
	경남권	9.12	64.68	25.13	1.07	
	강원권	2.12	53.99	40.09	3.80	
	제주권	8.25	25.23	64.60	1.91	
지역2	대도시	7.53	61.32	30.06	1.09	58.999(6)***
	중소도시	3.92	58.29	36.04	1.75	
	농어촌	3.68	55.26	36.68	4.37	
주관적 소득계층	하층	6.59	61.04	31.66	0.72	94.234(9)***
	중하층	5.42	65.41	27.90	1.27	
	중간층	5.00	55.35	37.72	1.93	
	중상층(상층)	6.66	44.91	43.48	4.95	
월평균 근로소득	200만 원 미만	5.04	62.99	30.17	1.80	62.533(12)***
	200만 원대	5.39	64.40	29.09	1.12	
	300만 원대	4.80	54.65	38.80	1.75	
	400만 원대	9.56	53.76	35.48	1.21	
	500만 원 이상	4.06	47.30	45.58	3.05	
학력	중졸 이하	4.98	67.71	25.80	1.51	46.853(6)***
	고졸	5.79	60.92	31.30	1.99	
	대졸 이상	5.20	55.56	37.75	1.49	
경제활동 상태	상용직 임금근로자	5.29	55.47	37.96	1.28	33.059(15)**
	임시, 일용직, 특고	4.15	59.75	33.56	2.53	
	고용주, 자영자	7.05	58.80	32.27	1.88	
	무급가족 종사자	2.92	72.95	22.92	1.21	
	실업자	8.41	56.96	32.56	2.07	
	비경제활동인구	4.45	64.88	28.92	1.74	
취업자 여부	취업자	5.51	57.61	35.23	1.65	9.749(3)*
	비취업자	5.19	63.40	29.60	1.81	
직업	관리자, 전문가	3.94	41.57	51.69	2.81	36.783(9)***
	사무, 서비스, 판매 종사자	5.69	60.85	31.95	1.51	
	숙련 및 기술직	6.17	58.24	34.16	1.43	
	단순노무 종사자	4.50	51.91	41.91	1.68	
직업안정성	정규직	4.94	56.33	37.45	1.28	2.796(3)
	비정규직	4.51	57.19	35.73	2.58	
이념적 성향	보수적	5.29	61.85	31.34	1.52	10.713(6)
	중도적	5.55	59.08	33.53	1.84	
	진보적	5.22	56.84	36.39	1.56	

〈부표 3-193〉 (Ⅳ. 사회갈등 유형과 대상에 대한 인식) 대상별 정책 마련을 위한 추가 납세 의견 (3) 아동

(단위: %)

전체		절대 낼 수 없다	낼 의향이 별로 없다	조금은 낼 의향이 있다	많더라도 낼 의향이 있다	X^2(df)
전체		4.91	46.76	43.14	5.20	
성별	남성	5.62	44.86	43.42	6.10	12.075(3)**
	여성	4.18	48.71	42.84	4.27	
연령	20대 이하	4.82	49.89	40.82	4.48	41.451(12)***
	30대	5.06	40.25	48.61	6.08	
	40대	5.50	40.15	48.19	6.16	
	50대	5.13	49.45	40.84	4.59	
	60대 이상	4.22	51.87	39.04	4.87	
세대	청년	5.59	46.99	42.75	4.67	13.027(6)*
	중년	4.73	45.59	44.15	5.53	
	노년	4.37	50.96	39.82	4.86	
지역1	수도권	5.49	48.81	40.47	5.23	27.025(3)***
	비수도권	4.30	44.59	45.95	5.16	
권역	서울권	7.92	52.60	36.43	3.04	142.593(21)***
	경인권	4.09	46.62	42.79	6.50	
	충청권	3.65	33.61	55.42	7.33	
	전라권	0.97	53.53	39.79	5.71	
	경북권	4.57	50.59	42.71	2.12	
	경남권	6.64	47.04	42.24	4.09	
	강원권	2.17	32.16	56.47	9.20	
	제주권	9.69	27.47	54.12	8.73	
지역2	대도시	6.33	49.97	40.19	3.51	89.498(6)***
	중소도시	3.94	46.49	44.50	5.07	
	농어촌	3.58	32.55	49.68	14.18	
주관적 소득계층	하층	5.98	50.42	39.62	3.98	89.379(9)***
	중하층	4.94	53.86	37.32	3.87	
	중간층	4.30	41.41	48.30	5.98	
	중상층(상층)	7.87	33.30	48.06	10.78	
월평균 근로소득	200만 원 미만	4.37	51.44	40.36	3.82	60.106(12)***
	200만 원대	4.23	47.76	43.59	4.42	
	300만 원대	5.45	40.82	46.01	7.72	
	400만 원대	7.57	47.14	40.67	4.63	
	500만 원 이상	5.03	36.81	50.12	8.04	
학력	중졸 이하	4.52	54.70	36.84	3.93	43.890(6)***
	고졸	5.16	49.53	41.18	4.13	
	대졸 이상	4.79	42.11	46.60	6.49	
경제활동 상태	상용직 임금근로자	5.12	41.87	46.99	6.02	41.013(15)***
	임시, 일용직, 특고	3.26	51.60	40.65	4.49	
	고용주, 자영자	5.97	45.06	43.47	5.50	
	무급가족 종사자	1.53	47.43	45.87	5.18	
	실업자	8.90	50.56	35.34	5.19	
	비경제활동인구	3.93	52.50	39.56	4.01	
취업자 여부	취업자	4.93	44.53	44.94	5.60	20.351(3)***
	비취업자	4.85	52.14	38.77	4.23	
직업	관리자, 전문가	4.51	33.85	52.23	9.42	27.340(9)**
	사무, 서비스, 판매 종사자	5.19	45.78	44.01	5.02	
	숙련 및 기술직	5.37	45.39	43.57	5.67	
	단순노무 종사자	1.98	48.11	45.46	4.45	
직업안정성	정규직	4.89	41.89	47.10	6.11	12.291(3)**
	비정규직	3.48	50.61	41.60	4.32	
이념적 성향	보수적	4.44	49.97	40.33	5.26	13.921(6)*
	중도적	4.99	46.33	43.91	4.77	
	진보적	5.26	44.04	44.46	6.24	

〈부표 3-194〉 (Ⅳ. 사회갈등 유형과 대상에 대한 인식) 대상별 정책 마련을 위한 추가 납세 의견 (4) 장애인

(단위: %)

전체		절대 낼 수 없다	낼 의향이 별로 없다	조금은 낼 의향이 있다	많더라도 낼 의향이 있다	X^2(df)
전체		4.43	53.02	39.40	3.16	
성별	남성	5.01	51.90	39.33	3.76	8.022(3)*
	여성	3.83	54.16	39.47	2.53	
연령	20대 이하	3.65	58.38	34.81	3.15	43.824(12)***
	30대	4.02	49.40	43.26	3.32	
	40대	4.95	45.64	45.50	3.91	
	50대	4.57	52.09	41.01	2.33	
	60대 이상	4.71	58.33	33.81	3.15	
세대	청년	3.93	56.22	37.12	2.73	18.450(6)**
	중년	4.51	50.71	41.41	3.37	
	노년	5.05	56.20	35.65	3.10	
지역1	수도권	4.12	52.83	39.61	3.44	1.575(3)
	비수도권	4.76	53.21	39.18	2.85	
권역	서울권	6.60	58.37	31.71	3.32	165.371(21)***
	경인권	2.69	49.64	44.16	3.52	
	충청권	4.11	43.61	47.45	4.83	
	전라권	1.24	52.50	43.75	2.52	
	경북권	4.13	59.35	34.75	1.78	
	경남권	7.76	61.98	28.26	2.00	
	강원권	3.07	38.65	54.36	3.92	
	제주권	9.69	25.43	60.95	3.93	
지역2	대도시	6.01	57.39	34.02	2.58	61.805(6)***
	중소도시	3.20	50.63	43.07	3.11	
	농어촌	3.79	45.40	44.58	6.23	
주관적 소득계층	하층	6.71	58.49	31.93	2.86	109.735(9)***
	중하층	4.11	58.20	35.49	2.20	
	중간층	4.01	48.57	43.96	3.45	
	중상층(상층)	5.75	42.14	43.77	8.34	
월평균 근로소득	200만 원 미만	4.37	57.21	34.99	3.43	48.441(12)***
	200만 원대	4.42	54.45	39.50	1.63	
	300만 원대	3.55	48.39	44.10	3.96	
	400만 원대	7.09	52.81	37.61	2.49	
	500만 원 이상	3.72	42.16	49.33	4.80	
학력	중졸 이하	4.78	61.01	31.76	2.46	45.289(6)***
	고졸	5.17	55.25	36.50	3.08	
	대졸 이상	3.67	48.84	44.07	3.41	
경제활동 상태	상용직 임금근로자	4.02	46.78	46.06	3.14	41.668(15)***
	임시, 일용직, 특고	2.68	58.05	36.02	3.25	
	고용주, 자영자	6.24	54.29	37.06	2.42	
	무급가족 종사자	1.53	54.89	41.83	1.75	
	실업자	8.55	53.08	32.69	5.69	
	비경제활동인구	3.80	59.17	33.75	3.28	
취업자 여부	취업자	4.32	50.95	41.81	2.92	11.201(3)*
	비취업자	4.69	58.03	33.55	3.73	
직업	관리자, 전문가	1.96	34.31	58.63	5.10	33.541(9)***
	사무, 서비스, 판매 종사자	4.62	53.87	38.75	2.76	
	숙련 및 기술직	5.40	49.45	42.93	2.22	
	단순노무 종사자	2.36	55.31	39.55	2.78	
직업안정성	정규직	3.61	47.61	45.56	3.21	5.808(3)
	비정규직	3.52	53.33	39.79	3.36	
이념적 성향	보수적	4.09	57.63	34.64	3.64	29.791(6)***
	중도적	4.61	52.80	39.89	2.69	
	진보적	4.36	48.10	43.77	3.77	

〈부표 3-195〉 (Ⅳ. 사회갈등 유형과 대상에 대한 인식) 우리 사회가 추구해야 할 가장 중요한 가치 - 1순위

(단위: %)

전체		평화	평등	연대	경제 성장	공정	자유	정의	국가 안보	인권	상생	민주 주의	X^2(df)
전체		8.67	11.67	3.89	34.19	14.38	3.59	4.03	6.10	5.61	5.73	2.13	
성별	남성	7.91	10.93	4.95	35.36	13.18	3.49	4.84	7.06	4.79	5.54	1.94	14.265 (10)
	여성	9.44	12.43	2.80	33.00	15.62	3.70	3.20	5.11	6.45	5.93	2.32	
연령	20대 이하	8.37	13.66	4.21	31.66	14.93	5.23	2.51	5.16	5.90	7.31	1.04	68.591 (40)**
	30대	10.43	13.03	3.67	32.99	12.03	4.34	3.72	5.87	6.38	4.75	2.80	
	40대	7.39	12.05	5.23	33.90	13.57	2.69	6.76	3.82	5.66	6.74	2.20	
	50대	6.98	10.90	4.04	36.12	15.06	2.67	2.41	6.51	6.26	6.57	2.48	
	60대 이상	10.12	9.75	2.65	35.34	15.65	3.46	4.53	8.33	4.30	3.81	2.06	
세대	청년	8.58	14.00	4.43	31.86	14.31	5.02	2.62	5.67	5.68	6.50	1.33	42.636 (20)**
	중년	8.21	11.38	4.07	35.34	14.17	2.92	4.24	5.73	5.69	5.72	2.54	
	노년	10.64	8.50	2.19	33.98	15.36	3.63	5.84	8.37	5.17	4.35	1.97	
지역1	수도권	8.98	12.56	4.41	30.84	14.60	3.86	4.41	5.86	5.49	6.73	2.26	21.663 (10)*
	비수도권	8.34	10.73	3.34	37.74	14.15	3.31	3.63	6.35	5.74	4.68	1.98	
권역	서울권	15.90	15.77	4.33	20.00	15.15	5.42	3.03	3.42	7.00	5.94	4.04	380.815 (70)***
	경인권	5.00	10.71	4.46	37.08	14.28	2.96	5.21	7.27	4.62	7.19	1.24	
	충청권	8.63	9.76	2.12	38.59	11.68	2.43	2.23	7.63	7.02	5.90	4.00	
	전라권	9.53	20.57	3.54	30.11	14.66	4.82	3.85	2.92	5.65	2.93	1.42	
	경북권	9.98	11.03	2.52	36.19	17.16	2.63	4.82	4.91	4.39	5.64	0.73	
	경남권	5.39	4.61	3.66	47.99	11.45	3.68	3.53	9.55	5.78	2.91	1.44	
	강원권	14.00	11.32	5.34	19.51	23.02	3.57	4.20	2.23	5.97	8.87	1.97	
	제주권	6.16	14.49	10.32	20.39	20.17	0.00	5.04	3.59	4.41	10.82	4.60	
지역2	대도시	10.29	12.71	3.95	31.34	15.37	4.26	3.32	5.06	5.95	5.18	2.55	28.624 (20)
	중소도시	6.83	10.14	4.04	37.47	13.26	3.09	4.86	6.80	5.33	6.64	1.54	
	농어촌	11.31	15.40	2.74	29.30	16.00	3.20	2.73	7.11	5.54	3.23	3.43	
주관적 소득 계층	하층	9.79	13.39	2.78	37.28	11.16	3.06	3.25	6.21	5.42	6.89	0.77	50.234 (30)*
	중하층	8.66	9.88	4.09	37.63	14.06	3.34	3.70	5.63	5.68	5.60	1.72	
	중간층	8.18	12.69	4.23	31.46	14.99	3.90	4.68	6.58	5.42	5.55	2.31	
	중상층(상층)	10.72	12.36	1.74	26.24	18.16	3.86	2.41	5.09	7.13	5.87	6.42	
월평균 근로소득	200만 원 미만	10.18	11.55	2.16	34.25	14.81	3.68	2.90	6.83	5.96	5.21	2.48	44.698 (40)
	200만 원대	7.28	11.75	4.09	32.64	17.33	3.44	4.65	5.18	4.62	7.03	2.00	
	300만 원대	9.43	11.89	5.33	31.62	12.30	4.35	4.37	6.57	6.09	5.92	2.14	
	400만 원대	7.34	11.45	5.34	40.18	12.89	2.95	3.74	4.26	5.52	4.45	1.87	
	500만 원 이상	5.80	11.83	6.26	36.81	11.30	2.46	6.86	6.15	5.48	5.78	1.27	
학력	중졸 이하	13.38	10.73	1.55	35.89	12.75	2.84	2.25	9.73	4.27	4.74	1.88	52.898 (20)***
	고졸	8.20	12.01	3.43	36.32	14.94	3.42	3.96	5.35	5.50	4.97	1.89	
	대졸 이상	7.79	11.62	4.94	31.84	14.33	3.95	4.59	5.77	6.07	6.69	2.41	
경제활동 상태	상용직 임금근로자	9.11	12.93	6.02	32.20	11.76	3.96	4.35	5.97	6.16	5.83	1.72	77.776 (50)**
	임시, 일용직, 특고	6.60	9.99	2.80	33.51	19.53	2.78	4.82	5.19	4.48	7.42	2.89	
	고용주, 자영자	6.68	11.38	3.54	37.19	16.68	2.54	4.54	4.57	4.59	6.17	2.10	
	무급가족 종사자	5.40	13.81	2.15	44.70	10.74	7.33	2.01	4.02	5.27	3.52	1.04	
	실업자	8.41	13.10	1.25	24.97	15.37	5.14	4.64	10.43	4.30	6.06	6.33	
	비경제활동인구	10.96	10.23	2.12	36.46	14.19	3.58	2.77	7.18	6.45	4.51	1.55	
취업자 여부	취업자	7.92	12.04	4.69	34.14	14.37	3.48	4.41	5.40	5.42	6.12	2.00	15.415 (10)
	비취업자	10.48	10.77	1.95	34.32	14.41	3.87	3.12	7.79	6.05	4.80	2.44	
직업	관리자, 전문가	7.19	12.09	7.74	29.07	16.17	5.06	4.52	4.45	4.73	7.13	1.86	34.657 (30)
	사무, 서비스, 판매 종사자	8.32	11.89	5.01	35.33	13.54	3.31	4.15	4.90	5.62	5.94	1.97	
	숙련 및 기술직	6.88	12.59	3.31	35.28	12.79	3.32	5.07	6.63	4.66	7.21	2.26	
	단순노무 종사자	8.30	11.80	0.56	28.09	23.66	2.86	4.88	8.22	6.91	3.06	1.68	
직업안정성	정규직	9.18	12.60	6.05	32.67	11.89	4.07	4.25	5.85	5.92	5.88	1.65	10.983 (10)
	비정규직	7.49	12.09	3.27	31.67	17.29	2.31	4.91	5.85	5.32	7.36	2.45	
이념적 성향	보수적	7.14	9.78	3.08	36.99	14.89	2.46	4.81	7.99	5.39	4.85	2.63	47.230 (20)**
	중도적	9.22	11.92	3.95	34.56	13.44	3.81	3.23	5.43	5.85	6.64	1.93	
	진보적	9.05	13.25	4.71	29.96	16.20	4.36	5.17	5.57	5.25	4.45	2.02	

〈부표 3-196〉 (Ⅳ. 사회갈등 유형과 대상에 대한 인식) 우리 사회가 추구해야 할 가장 중요한 가치 – 2순위

(단위: %)

전체		평화	평등	연대	경제 성장	공정	자유	정의	국가 안보	인권	상생	민주 주의	X^2(df)
전체		6.15	9.93	5.38	15.03	16.59	6.35	6.06	10.21	10.99	8.64	4.66	
성별	남성	6.34	10.83	4.55	14.46	17.38	6.31	5.93	10.07	11.29	8.91	3.94	6.048 (10)
	여성	5.96	9.01	6.23	15.63	15.77	6.38	6.21	10.36	10.68	8.37	5.40	
연령	20대 이하	6.26	9.62	7.74	14.66	14.59	6.83	5.82	6.72	13.71	8.33	5.72	71.411 (40)**
	30대	5.81	10.83	4.89	19.01	15.27	6.20	5.83	7.94	9.26	9.83	5.14	
	40대	5.06	9.78	6.50	13.33	19.50	7.80	5.08	8.77	11.25	7.90	5.01	
	50대	7.00	9.63	4.21	14.05	19.04	4.59	5.09	11.01	12.10	7.69	5.60	
	60대 이상	6.46	9.91	4.19	14.80	14.48	6.46	7.97	14.57	9.16	9.44	2.55	
세대	청년	5.53	9.82	6.80	17.18	15.12	6.82	6.18	6.96	12.06	8.18	5.35	42.106 (20)**
	중년	6.51	10.34	4.78	13.85	17.91	5.84	5.82	10.58	11.11	8.37	4.88	
	노년	5.89	8.51	5.08	15.76	14.07	7.46	6.79	14.79	8.58	10.56	2.52	
지역1	수도권	6.04	10.15	6.64	13.66	15.67	6.17	6.20	9.25	12.12	9.12	4.99	20.089 (10)*
	비수도권	6.27	9.70	4.04	16.49	17.55	6.53	5.92	11.23	9.80	8.14	4.32	
권역	서울권	5.97	9.52	10.59	14.93	14.93	6.72	10.46	5.06	11.52	6.03	4.30	290.122 (70)***
	경인권	6.09	10.51	4.36	12.93	16.10	5.85	3.75	11.66	12.47	10.89	5.39	
	충청권	4.07	7.18	1.37	20.24	16.32	6.79	4.03	10.79	9.22	11.02	8.97	
	전라권	4.29	14.38	4.14	18.33	16.21	5.00	5.67	9.39	12.40	7.65	2.54	
	경북권	6.74	9.05	6.04	18.61	20.06	7.85	6.44	7.75	9.19	6.08	2.20	
	경남권	8.43	7.25	4.51	13.04	16.88	7.54	7.68	15.24	9.92	5.82	3.68	
	강원권	4.40	14.53	4.18	11.03	20.44	1.88	3.76	12.22	6.98	16.47	4.11	
	제주권	15.15	19.43	5.50	7.69	20.41	4.58	4.37	5.50	5.34	10.50	1.51	
지역2	대도시	6.63	9.88	7.79	15.86	16.91	6.20	7.74	7.35	10.81	6.80	4.02	68.676 (20)***
	중소도시	6.19	9.86	3.55	13.88	16.41	6.37	4.13	12.61	11.64	9.94	5.41	
	농어촌	3.61	10.62	4.08	17.63	16.00	6.89	9.02	10.38	8.18	10.13	3.47	
주관적 소득계층	하층	2.70	10.66	9.71	15.28	18.76	2.87	5.72	12.24	12.23	8.52	1.32	51.444 (30)**
	중하층	5.63	10.09	4.55	16.26	16.77	5.69	6.50	11.20	10.60	8.24	4.47	
	중간층	7.90	9.45	5.11	13.82	15.83	7.20	5.58	9.08	10.79	9.38	5.87	
	중상층(상층)	1.67	11.52	4.81	16.16	17.43	11.00	7.85	8.61	13.26	5.30	2.38	
월평균 근로소득	200만 원 미만	5.94	9.78	5.88	14.59	17.70	5.87	6.31	11.62	10.85	7.79	3.67	50.603 (40)
	200만 원대	5.85	11.10	4.22	16.21	15.93	7.66	6.36	8.59	10.20	10.32	3.55	
	300만 원대	6.35	11.82	5.10	15.43	15.03	6.54	6.12	9.42	10.41	8.07	5.72	
	400만 원대	7.27	6.84	5.77	13.42	17.32	6.25	6.36	9.93	13.57	6.71	6.56	
	500만 원 이상	6.29	7.38	6.23	14.89	15.78	4.93	4.04	10.06	12.05	11.18	7.18	
학력	중졸 이하	4.72	8.86	6.12	18.00	17.71	4.63	6.07	15.49	8.21	7.48	2.71	48.315 (20)***
	고졸	6.78	9.54	4.99	12.82	17.69	6.53	5.92	11.10	11.93	8.70	3.99	
	대졸 이상	5.99	10.57	5.52	16.19	15.30	6.65	6.19	7.98	10.92	8.90	5.80	
경제활동 상태	상용직 임금근로자	5.78	10.05	5.61	15.59	16.72	6.07	6.11	7.93	11.77	8.75	5.62	68.124 (50)*
	임시, 일용직, 특고	5.59	8.58	4.11	15.37	16.98	9.00	6.84	9.79	11.49	8.80	3.43	
	고용주, 자영자	7.62	12.63	4.22	15.01	14.38	6.32	4.86	12.26	9.63	8.77	4.31	
	무급가족 종사자	8.05	6.73	0.00	15.59	25.02	6.37	10.50	18.11	4.43	5.21	0.00	
	실업자	3.61	15.96	6.74	16.89	12.78	1.46	7.81	11.12	11.40	7.63	4.60	
	비경제활동인구	6.25	7.15	6.75	13.54	18.08	6.59	5.78	11.47	11.10	8.81	4.48	
취업자 여부	취업자	6.31	10.40	4.81	15.39	16.38	6.64	6.03	9.72	10.93	8.66	4.73	7.272 (10)
	비취업자	5.76	8.79	6.75	14.17	17.09	5.63	6.15	11.40	11.16	8.59	4.50	
직업	관리자, 전문가	3.56	8.36	4.37	18.12	16.34	6.03	8.14	8.72	10.68	7.31	8.37	47.495 (30)*
	사무, 서비스, 판매 종사자	6.74	10.98	5.30	14.39	16.09	6.38	5.70	8.96	11.92	9.04	4.50	
	숙련 및 기술직	6.60	9.62	4.30	15.85	17.83	6.92	6.40	11.54	8.03	8.69	4.24	
	단순노무 종사자	6.07	10.54	2.37	19.04	14.98	9.33	4.51	13.38	10.26	7.29	2.22	
직업 안정성	정규직	6.04	10.11	5.44	15.97	16.95	5.59	5.72	8.01	11.55	9.04	5.58	6.451 (10)
	비정규직	4.17	9.58	5.43	14.61	16.72	9.33	7.46	8.98	11.46	7.88	4.38	
이념적 성향	보수적	6.28	8.89	3.53	16.22	16.21	7.38	7.38	12.83	9.44	7.58	4.27	35.677 (20)*
	중도적	6.54	9.37	5.69	14.85	17.63	5.77	5.16	9.79	11.07	9.65	4.47	
	진보적	5.02	12.59	6.77	14.10	14.36	6.58	6.82	8.17	12.63	7.32	5.63	

〈부표 3-197〉 (Ⅳ. 사회갈등 유형과 대상에 대한 인식) 우리 사회가 추구해야 할 가장 중요한 가치 - 1+2순위

(단위: %)

전체		평화	평등	연대	경제성장	공정	자유	정의	국가안보	인권	상생	민주주의
전체		14.82	21.60	9.27	49.23	30.97	9.94	10.10	16.31	16.60	14.37	6.79
성별	남성	14.25	21.76	9.50	49.81	30.55	9.80	10.77	17.13	16.08	14.45	5.89
	여성	15.40	21.44	9.03	48.63	31.40	10.08	9.40	15.47	17.14	14.29	7.72
연령	20대 이하	14.63	23.28	11.96	46.32	29.53	12.06	8.33	11.88	19.62	15.64	6.76
	30대	16.23	23.86	8.56	52.00	27.29	10.54	9.55	13.81	15.64	14.58	7.95
	40대	12.44	21.83	11.73	47.23	33.07	10.49	11.84	12.60	16.91	14.64	7.22
	50대	13.98	20.53	8.25	50.17	34.10	7.25	7.50	17.52	18.36	14.26	8.08
	60대 이상	16.58	19.67	6.84	50.14	30.13	9.92	12.50	22.91	13.46	13.25	4.61
세대	청년	14.11	23.82	11.23	49.04	29.43	11.85	8.80	12.63	17.73	14.68	6.68
	중년	14.72	21.72	8.86	49.19	32.07	8.76	10.07	16.31	16.79	14.10	7.42
	노년	16.53	17.01	7.28	49.73	29.43	11.09	12.63	23.16	13.75	14.91	4.49
지역1	수도권	15.02	22.70	11.05	44.50	30.27	10.02	10.61	15.11	17.61	15.85	7.25
	비수도권	14.60	20.44	7.39	54.23	31.71	9.85	9.55	17.58	15.54	12.81	6.30
권역	서울권	21.87	25.28	14.92	34.93	30.08	12.13	13.49	8.47	18.52	11.96	8.34
	경인권	11.08	21.22	8.82	50.01	30.38	8.81	8.96	18.93	17.09	18.08	6.62
	충청권	12.70	16.94	3.49	58.83	28.00	9.22	6.25	18.43	16.25	16.92	12.97
	전라권	13.81	34.95	7.68	48.44	30.87	9.83	9.52	12.31	18.05	10.58	3.96
	경북권	16.72	20.08	8.56	54.80	37.22	10.48	11.26	12.66	13.58	11.72	2.93
	경남권	13.82	11.86	8.16	61.03	28.34	11.23	11.21	24.79	15.70	8.74	5.13
	강원권	18.40	25.85	9.51	30.54	43.46	5.45	7.97	14.45	12.95	25.34	6.08
	제주권	21.31	33.92	15.83	28.08	40.58	4.58	9.41	9.09	9.75	21.33	6.12
지역2	대도시	16.92	22.59	11.75	47.20	32.28	10.46	11.06	12.42	16.76	11.98	6.57
	중소도시	13.02	19.99	7.59	51.35	29.67	9.47	8.99	19.41	16.97	16.58	6.95
	농어촌	14.92	26.02	6.82	46.93	32.00	10.09	11.75	17.49	13.72	13.36	6.91
주관적 소득계층	하층	12.49	24.05	12.49	52.56	29.91	5.93	8.97	18.45	17.65	15.41	2.09
	중하층	14.30	19.97	8.64	53.89	30.83	9.03	10.20	16.84	16.28	13.84	6.19
	중간층	16.07	22.14	9.34	45.28	30.82	11.10	10.26	15.65	16.21	14.93	8.18
	중상층(상층)	12.39	23.89	6.56	42.39	35.59	14.85	10.26	13.69	20.40	11.16	8.81
월평균 근로소득	200만 원 미만	16.12	21.33	8.04	48.84	32.51	9.55	9.20	18.45	16.82	13.00	6.15
	200만 원대	13.13	22.85	8.31	48.85	33.25	11.10	11.01	13.77	14.82	17.35	5.55
	300만 원대	15.78	23.71	10.43	47.05	27.33	10.89	10.48	16.00	16.50	13.99	7.86
	400만 원대	14.61	18.29	11.12	53.60	30.21	9.20	10.10	14.19	19.09	11.16	8.43
	500만 원 이상	12.09	19.21	12.49	51.70	27.07	7.40	10.89	16.21	17.54	16.96	8.44
학력	중졸 이하	18.10	19.59	7.68	53.89	30.46	7.47	8.32	25.22	12.48	12.22	4.59
	고졸	14.99	21.56	8.42	49.14	32.64	9.95	9.88	16.45	17.43	13.67	5.88
	대졸 이상	13.77	22.19	10.46	48.03	29.63	10.61	10.78	13.74	17.00	15.59	8.20
경제활동 상태	상용직 임금근로자	14.89	22.98	11.62	47.79	28.48	10.03	10.47	13.90	17.93	14.58	7.34
	임시, 일용직, 특고	12.19	18.56	6.91	48.88	36.51	11.78	11.67	14.99	15.97	16.22	6.32
	고용주, 자영자	14.31	24.01	7.76	52.20	31.07	8.86	9.40	16.83	14.23	14.95	6.41
	무급가족 종사자	13.45	20.54	2.15	60.29	35.76	13.69	12.50	22.14	9.70	8.73	1.04
	실업자	12.02	29.06	7.98	41.87	28.15	6.59	12.44	21.55	15.70	13.69	10.93
	비경제활동인구	17.21	17.38	8.87	50.00	32.28	10.17	8.54	18.65	17.56	13.32	6.03
취업자 여부	취업자	14.23	22.44	9.50	49.54	30.75	10.12	10.44	15.12	16.35	14.78	6.73
	비취업자	16.24	19.56	8.70	48.48	31.51	9.50	9.27	19.19	17.21	13.39	6.94
직업	관리자, 전문가	10.75	20.45	12.11	47.19	32.52	11.09	12.66	13.17	15.40	14.44	10.23
	사무, 서비스, 판매 종사자	15.06	22.88	10.31	49.72	29.63	9.69	9.85	13.86	17.54	14.97	6.48
	숙련 및 기술직	13.47	22.20	7.61	51.13	30.62	10.23	11.47	18.17	12.69	15.90	6.50
	단순노무 종사자	14.37	22.34	2.93	47.13	38.64	12.19	9.38	21.60	17.17	10.35	3.90
직업 안정성	정규직	15.21	22.71	11.49	48.64	28.84	9.66	9.96	13.86	17.47	14.92	7.23
	비정규직	11.66	21.67	8.69	46.28	34.02	11.63	12.37	14.83	16.78	15.24	6.82
이념적 성향	보수적	13.42	18.67	6.60	53.20	31.10	9.85	12.19	20.82	14.82	12.43	6.90
	중도적	15.76	21.30	9.64	49.41	31.07	9.59	8.39	15.23	16.92	16.29	6.40
	진보적	14.08	25.84	11.48	44.06	30.56	10.94	11.99	13.74	17.88	11.77	7.65

〈부표 3-198〉 (Ⅳ. 사회갈등 유형과 대상에 대한 인식) 성공적인 삶 인식 – 1순위

(단위: %)

전체		자신이 하는 일에서 능력을 인정받는 것	소중한 사람(들)과 잘 살아가는 것	남부러울 것 없이 많은 돈을 버는 것	높은 사회적 지위에 오르는 것	타인과 세상에 도움이 되는 삶을 사는 것	사회적인 잣대를 신경쓰지 않고 자유롭게 사는 것	X^2(df)
전체		36.84	38.73	10.47	3.36	7.06	3.53	
성별	남성	37.11	36.23	11.19	4.19	6.71	4.57	29.531(5)***
	여성	36.57	41.31	9.73	2.52	7.42	2.45	
연령	20대 이하	42.44	33.15	9.11	5.33	4.58	5.38	65.878(20)***
	30대	35.98	39.30	13.57	1.50	5.32	4.32	
	40대	36.85	36.65	11.28	3.41	7.31	4.50	
	50대	39.80	38.17	9.83	3.26	6.48	2.46	
	60대 이상	31.08	44.28	9.22	3.32	10.23	1.87	
세대	청년	40.84	35.11	10.33	3.93	4.88	4.90	47.063(10)***
	중년	36.66	39.24	10.86	2.95	6.92	3.36	
	노년	30.13	43.43	9.15	3.96	11.67	1.66	
지역1	수도권	35.06	38.23	11.18	3.21	8.05	4.27	18.217(5)**
	비수도권	38.73	39.27	9.72	3.53	6.02	2.74	
권역	서울권	38.75	38.73	8.13	1.77	7.60	5.03	225.213(35)***
	경인권	32.93	37.94	12.94	4.04	8.31	3.84	
	충청권	37.06	48.03	4.91	2.80	4.97	2.24	
	전라권	56.34	27.64	8.48	2.05	4.24	1.25	
	경북권	34.29	41.83	6.54	2.28	10.39	4.66	
	경남권	32.03	38.97	15.77	5.65	4.99	2.60	
	강원권	39.04	42.64	8.15	0.52	6.69	2.96	
	제주권	34.20	26.47	16.56	12.14	5.94	4.68	
지역2	대도시	38.07	40.06	9.64	2.07	6.33	3.84	31.074(10)**
	중소도시	36.10	37.27	10.99	4.59	7.70	3.34	
	농어촌	35.11	40.66	11.55	2.65	6.97	3.06	
주관적 소득계층	하층	37.98	37.53	13.00	0.78	6.88	3.83	32.959(15)**
	중하층	36.11	37.03	12.52	4.41	6.22	3.71	
	중간층	37.31	39.88	8.48	3.21	7.75	3.37	
	중상층(상층)	35.74	43.87	7.52	2.37	7.61	2.90	
월평균 근로소득	200만 원 미만	35.17	41.53	8.82	3.05	7.84	3.60	29.788(20)
	200만 원대	36.88	39.64	10.57	3.33	6.32	3.26	
	300만 원대	42.44	33.99	11.05	3.33	6.13	3.05	
	400만 원대	35.01	39.63	9.54	4.64	6.56	4.62	
	500만 원 이상	34.82	33.32	16.77	3.52	8.00	3.57	
학력	중졸 이하	32.42	46.40	8.21	2.92	7.71	2.34	23.870(10)**
	고졸	37.94	37.57	10.06	3.79	6.88	3.76	
	대졸 이상	37.08	37.66	11.45	3.11	7.05	3.65	
경제활동 상태	상용직 임금근로자	38.06	36.44	10.57	3.11	7.37	4.45	48.638(25)**
	임시, 일용직, 특고	33.21	41.70	14.35	3.13	5.28	2.33	
	고용주, 자영자	39.40	37.29	11.31	3.58	6.09	2.33	
	무급가족 종사자	25.33	51.32	6.23	5.08	9.43	2.61	
	실업자	39.94	26.10	11.19	8.61	8.32	5.84	
	비경제활동인구	34.98	43.82	7.90	2.36	7.75	3.19	
취업자 여부	취업자	37.23	38.00	11.28	3.30	6.73	3.46	8.730(5)
	비취업자	35.90	40.52	8.51	3.53	7.86	3.68	
직업	관리자, 전문가	38.29	32.72	10.76	1.77	13.72	2.74	19.169(15)
	사무, 서비스, 판매 종사자	38.65	37.52	11.52	3.17	5.52	3.61	
	숙련 및 기술직	35.61	39.32	10.30	4.55	7.10	3.12	
	단순노무 종사자	26.73	47.51	12.61	3.45	5.49	4.23	
직업안정성	정규직	38.13	36.35	11.04	3.32	6.85	4.30	5.365(5)
	비정규직	33.49	40.92	12.13	2.77	7.52	3.17	
이념적 성향	보수적	32.16	39.82	12.38	4.14	8.24	3.25	16.442(10)
	중도적	38.60	39.36	9.10	2.64	6.82	3.48	
	진보적	37.88	35.85	11.70	4.32	6.28	3.97	

〈부표 3-199〉 (Ⅳ. 사회갈등 유형과 대상에 대한 인식) 성공적인 삶 인식 - 2순위

(단위: %)

전체		자신이 하는 일에서 능력을 인정받는 것	소중한 사람(들)과 잘 살아가는 것	남부러울 것 없이 많은 돈을 버는 것	높은 사회적 지위에 오르는 것	타인과 세상에 도움이 되는 삶을 사는 것	사회적인 잣대를 신경쓰지 않고 자유롭게 사는 것	2순위 없음	X^2(df)
전체		19.68	29.29	13.20	7.19	18.21	12.40	0.03	
성별	남성	20.24	29.03	14.12	7.82	17.42	11.31	0.07	11.488(6)
	여성	19.11	29.55	12.26	6.54	19.03	13.51	0.00	
연령	20대 이하	18.24	30.61	14.27	7.60	14.63	14.65	0.00	42.899 (24)*
	30대	21.58	29.88	11.85	7.99	14.63	14.06	0.00	
	40대	20.04	27.11	15.97	7.07	18.03	11.78	0.00	
	50대	15.55	33.16	10.57	8.50	19.28	12.84	0.11	
	60대 이상	22.61	26.42	13.42	5.36	22.29	9.86	0.04	
세대	청년	19.41	30.71	13.65	7.12	15.04	14.08	0.00	40.866 (12)***
	중년	18.04	29.66	12.78	7.65	19.11	12.72	0.04	
	노년	26.73	25.15	14.04	5.49	20.55	7.98	0.07	
지역1	수도권	19.33	28.15	13.18	8.55	18.09	12.66	0.05	15.389(6)*
	비수도권	20.06	30.49	13.22	5.75	18.34	12.13	0.02	
권역	서울권	15.73	30.52	11.38	8.55	19.74	14.07	0.00	175.400 (42)***
	경인권	21.40	26.78	14.21	8.55	17.14	11.84	0.07	
	충청권	23.85	23.06	12.73	3.56	20.67	16.04	0.09	
	전라권	17.57	42.75	9.18	6.11	12.53	11.86	0.00	
	경북권	17.38	27.05	10.51	6.98	25.07	13.00	0.00	
	경남권	22.05	30.29	17.94	6.49	13.06	10.19	0.00	
	강원권	15.01	32.62	12.98	3.55	29.85	5.97	0.00	
	제주권	14.37	26.87	13.20	8.81	25.97	10.78	0.00	
지역2	대도시	18.82	30.54	12.42	7.04	17.88	13.21	0.08	11.712(12)
	중소도시	20.41	28.12	14.03	7.58	18.15	11.71	0.00	
	농어촌	19.72	29.86	12.26	5.60	20.16	12.40	0.00	
주관적 소득계층	하층	21.43	31.02	14.14	9.42	15.99	8.00	0.00	37.014 (18)**
	중하층	21.21	30.17	14.57	7.01	15.84	11.21	0.00	
	중간층	18.67	28.13	12.05	6.99	20.20	13.89	0.07	
	중상층(상층)	13.55	29.37	11.17	5.59	22.97	17.35	0.00	
월평균 근로소득	200만 원 미만	20.51	29.44	13.22	6.21	18.86	11.73	0.03	15.844(24)
	200만 원대	19.32	27.34	13.43	7.38	18.95	13.58	0.00	
	300만 원대	18.26	29.10	14.18	9.12	16.59	12.75	0.00	
	400만 원대	23.77	28.45	12.85	6.75	15.19	12.99	0.00	
	500만 원 이상	15.99	34.64	10.98	7.48	19.95	10.97	0.00	
학력	중졸 이하	23.30	25.46	15.08	6.22	22.13	7.82	0.00	32.013 (12)**
	고졸	18.80	30.68	13.42	7.50	17.42	12.12	0.06	
	대졸 이상	19.48	29.10	12.50	7.17	17.84	13.90	0.02	
경제활동 상태	상용직 임금근로자	20.75	30.79	12.80	7.26	15.50	12.90	0.00	34.680(30)
	임시, 일용직, 특고	18.02	24.61	14.90	9.51	22.09	10.66	0.20	
	고용주, 자영자	18.08	29.22	14.04	7.23	18.94	12.49	0.00	
	무급가족 종사자	27.48	16.60	8.10	4.70	24.85	18.28	0.00	
	실업자	17.59	32.98	13.96	4.49	19.40	11.58	0.00	
	비경제활동인구	19.92	29.57	12.60	6.71	19.11	12.06	0.04	
취업자 여부	취업자	19.77	28.91	13.35	7.55	17.82	12.58	0.03	2.090(6)
	비취업자	19.48	30.20	12.85	6.30	19.16	11.97	0.03	
직업	관리자, 전문가	17.84	36.04	10.73	4.54	19.42	11.44	0.00	23.242(18)
	사무, 서비스, 판매 종사자	19.41	28.09	13.89	8.29	16.85	13.42	0.05	
	숙련 및 기술직	22.38	29.91	11.65	7.55	17.55	10.95	0.00	
	단순노무 종사자	18.89	21.87	17.44	5.57	25.07	11.16	0.00	
직업안정성	정규직	20.80	30.94	12.95	6.60	15.63	13.09	0.00	17.256(6)**
	비정규직	19.22	24.07	14.82	11.19	19.95	10.58	0.18	
이념적 성향	보수적	20.78	25.65	14.47	6.36	22.12	10.63	0.00	19.237(12)
	중도적	19.17	30.50	12.26	7.31	17.49	13.21	0.06	
	진보적	19.71	30.47	14.12	7.86	15.43	12.41	0.00	

〈부표 3-200〉 (Ⅳ. 사회갈등 유형과 대상에 대한 인식) 성공적인 삶 인식 – 1+2순위

(단위: %)

전체		자신이 하는 일에서 능력을 인정받는 것	소중한 사람(들)과 잘 살아가는 것	남부러울 것 없이 많은 돈을 버는 것	높은 사회적 지위에 오르는 것	타인과 세상에 도움이 되는 삶을 사는 것	사회적인 잣대를 신경쓰지 않고 자유롭게 사는 것	2순위 없음
전체		56.53	68.02	23.67	10.55	25.27	15.92	0.03
성별	남성	57.35	65.26	25.30	12.00	24.13	15.88	0.07
	여성	55.68	70.86	21.99	9.06	26.45	15.97	0.00
연령	20대 이하	60.69	63.76	23.38	12.93	19.21	20.03	0.00
	30대	57.56	69.18	25.42	9.49	19.95	18.39	0.00
	40대	56.89	63.76	27.25	10.48	25.34	16.28	0.00
	50대	55.35	71.33	20.40	11.75	25.75	15.30	0.11
	60대 이상	53.69	70.70	22.64	8.68	32.52	11.73	0.04
세대	청년	60.25	65.82	23.98	11.05	19.91	18.98	0.00
	중년	54.70	68.91	23.65	10.59	26.03	16.08	0.04
	노년	56.86	68.58	23.19	9.45	32.22	9.64	0.07
지역1	수도권	54.39	66.38	24.36	11.76	26.14	16.93	0.05
	비수도권	58.79	69.75	22.94	9.27	24.36	14.86	0.02
권역	서울권	54.48	69.25	19.51	10.32	27.33	19.10	0.00
	경인권	54.33	64.73	27.16	12.59	25.45	15.68	0.07
	충청권	60.91	71.09	17.64	6.36	25.64	18.27	0.09
	전라권	73.91	70.40	17.66	8.16	16.76	13.10	0.00
	경북권	51.67	68.88	17.05	9.27	35.47	17.66	0.00
	경남권	54.08	69.26	33.70	12.13	18.04	12.79	0.00
	강원권	54.06	75.26	21.13	4.07	36.54	8.94	0.00
	제주권	48.57	53.34	29.76	20.95	31.91	15.47	0.00
지역2	대도시	56.89	70.61	22.06	9.11	24.20	17.05	0.08
	중소도시	56.51	65.39	25.02	12.17	25.86	15.05	0.00
	농어촌	54.83	70.52	23.81	8.26	27.13	15.47	0.00
주관적 소득계층	하층	59.42	68.55	27.14	10.20	22.86	11.83	0.00
	중하층	57.32	67.20	27.09	11.42	22.06	14.91	0.00
	중간층	55.98	68.01	20.53	10.19	27.95	17.26	0.07
	중상층(상층)	49.29	73.24	18.69	7.96	30.58	20.25	0.00
월평균 근로소득	200만 원 미만	55.68	70.97	22.04	9.26	26.70	15.33	0.03
	200만 원대	56.21	66.98	24.00	10.71	25.27	16.84	0.00
	300만 원대	60.70	63.09	25.23	12.45	22.73	15.80	0.00
	400만 원대	58.78	68.07	22.38	11.39	21.75	17.62	0.00
	500만 원 이상	50.81	67.96	27.74	11.00	27.95	14.54	0.00
학력	중졸 이하	55.72	71.85	23.29	9.14	29.83	10.16	0.00
	고졸	56.74	68.25	23.48	11.29	24.30	15.88	0.06
	대졸 이상	56.56	66.76	23.95	10.28	24.88	17.54	0.02
경제활동 상태	상용직 임금근로자	58.81	67.24	23.37	10.37	22.87	17.35	0.00
	임시, 일용직, 특고	51.23	66.31	29.26	12.64	27.37	12.99	0.20
	고용주, 자영자	57.49	66.51	25.35	10.80	25.03	14.82	0.00
	무급가족 종사자	52.81	67.92	14.33	9.78	34.28	20.89	0.00
	실업자	57.52	59.08	25.15	13.10	27.73	17.42	0.00
	비경제활동인구	54.89	73.39	20.50	9.08	26.86	15.24	0.04
취업자 여부	취업자	57.00	66.91	24.62	10.85	24.55	16.04	0.03
	비취업자	55.38	70.72	21.36	9.83	27.02	15.65	0.03
직업	관리자, 전문가	56.13	68.76	21.49	6.31	33.14	14.18	0.00
	사무, 서비스, 판매 종사자	58.06	65.62	25.41	11.46	22.37	17.03	0.05
	숙련 및 기술직	57.99	69.23	21.95	12.10	24.65	14.07	0.00
	단순노무 종사자	45.61	69.37	30.04	9.02	30.56	15.39	0.00
직업안정성	정규직	58.93	67.29	23.99	9.92	22.48	17.39	0.00
	비정규직	52.71	64.98	26.95	13.96	27.47	13.75	0.18
이념적 성향	보수적	52.94	65.47	26.85	10.49	30.36	13.88	0.00
	중도적	57.77	69.86	21.36	9.94	24.31	16.69	0.06
	진보적	57.59	66.33	25.81	12.17	21.71	16.38	0.00

〈부표 3-201〉 (V. 가구의 경제상태) 금융재산

(단위: %)

전체		0만원	1만~1천만 원 미만	1천~3천만 원 미만	3천~7천만 원 미만	7천만원 이상	모름/무응답	평균(만원)	t/F
전체		5.51	11.36	28.83	33.35	20.73	0.23	4911.19	
성별	남성	6.01	10.53	30.18	32.95	20.03	0.30	4954.74	1.306
	여성	4.99	12.22	27.44	33.76	21.44	0.15	4866.38	
연령	20대 이하	7.20	15.32	23.57	32.30	21.62	0.00	4528.11	4.820**
	30대	5.51	11.46	36.29	29.12	16.73	0.90	4598.89	
	40대	4.38	10.53	28.80	39.23	16.92	0.13	4517.40	
	50대	4.03	8.75	27.57	36.07	23.58	0.00	5351.46	
	60대 이상	6.47	11.45	28.53	29.98	23.38	0.20	5318.25	
세대	청년	6.86	14.07	29.28	29.39	20.12	0.29	4449.63	6.532**
	중년	4.57	9.59	28.27	36.54	20.86	0.17	5136.91	
	노년	6.73	13.39	30.23	27.97	21.33	0.34	4870.21	
지역1	수도권	5.84	10.84	29.25	34.08	19.58	0.42	4781.64	-1.937
	비수도권	5.15	11.92	28.39	32.56	21.94	0.03	5047.59	
권역	서울권	5.23	14.93	24.34	34.74	20.76	0.00	4929.82	9.380***
	경인권	6.19	8.48	32.07	33.70	18.90	0.66	4695.79	
	충청권	7.93	10.98	21.11	36.72	23.27	0.00	5298.43	
	전라권	6.11	11.87	31.62	32.32	18.08	0.00	4692.66	
	경북권	3.22	12.14	30.47	30.82	23.35	0.00	4850.26	
	경남권	3.77	14.28	34.16	29.94	17.85	0.00	4285.07	
	강원권	6.56	3.55	11.54	30.75	47.17	0.44	9827.47	
	제주권	1.91	10.29	22.42	46.86	18.52	0.00	5018.00	
지역2	대도시	6.56	12.63	28.11	33.39	19.18	0.12	4485.98	10.027***
	중소도시	4.33	10.12	29.44	34.45	21.31	0.36	5186.97	
	농어촌	7.13	12.30	28.84	26.78	24.95	0.00	5405.58	
주관적 소득계층	하층	11.05	26.97	38.30	18.88	4.80	0.00	2135.51	84.230***
	중하층	5.83	12.19	33.39	33.26	15.09	0.24	4097.16	
	중간층	4.26	7.99	24.05	37.50	25.90	0.30	5648.94	
	중상층(상층)	2.47	2.27	17.27	27.21	50.77	0.00	10355.88	
월평균 근로소득	200만 원 미만	6.66	14.62	28.50	29.77	20.36	0.10	4636.90	25.755***
	200만 원대	7.56	12.62	32.73	32.59	14.49	0.00	3819.92	
	300만 원대	4.24	9.01	30.28	36.46	19.48	0.53	4734.57	
	400만 원대	2.36	6.28	24.91	42.56	23.09	0.81	5680.68	
	500만 원 이상	0.95	4.96	22.39	34.69	37.01	0.00	8175.63	
학력	중졸 이하	7.74	19.42	33.70	24.52	14.62	0.00	3589.25	13.992***
	고졸	5.84	11.41	29.02	35.92	17.69	0.12	4431.18	
	대졸 이상	4.59	9.11	27.33	33.48	25.10	0.39	5702.54	
경제활동 상태	상용직 임금근로자	4.06	10.51	30.13	33.90	21.05	0.34	4816.52	4.705***
	임시, 일용직, 특고	9.53	15.80	28.20	28.99	17.48	0.00	4167.10	
	고용주, 자영자	4.58	7.70	28.38	37.01	22.08	0.25	5573.47	
	무급가족 종사자	3.25	9.22	30.78	36.36	20.38	0.00	4178.60	
	실업자	5.78	22.02	34.28	24.75	12.93	0.23	3242.57	
	비경제활동인구	6.66	11.20	26.03	33.38	22.57	0.16	5346.35	
취업자 여부	취업자	5.10	10.60	29.35	33.99	20.71	0.25	4893.35	1.019
	비취업자	6.50	13.22	27.57	31.77	20.77	0.17	4954.42	
직업	관리자, 전문가	4.76	6.90	23.92	41.06	23.36	0.00	5629.29	5.513**
	사무, 서비스, 판매 종사자	4.35	10.52	29.71	33.89	21.13	0.40	4932.49	
	숙련 및 기술직	6.52	10.95	31.54	32.60	18.39	0.00	4423.68	
	단순노무 종사자	8.59	16.50	28.76	27.23	18.92	0.00	4642.83	
직업안정성	정규직	3.48	9.77	30.48	34.08	21.82	0.37	4939.89	2.143*
	비정규직	10.39	17.53	27.93	28.78	15.37	0.00	3882.39	
이념적 성향	보수적	5.52	9.16	29.11	31.68	24.49	0.05	5529.07	4.098*
	중도적	4.87	11.43	29.77	34.13	19.55	0.25	4728.74	
	진보적	7.12	13.80	26.11	33.31	19.29	0.37	4644.25	

〈부표 3-202〉 (V. 가구의 경제상태) 기타 부동산 및 재산

(단위: %)

전체		0만원	1~3천만원 미만	3천~1억원 미만	1억 이상	모름/무응답	평균(만원)	t/F
전체		1.76	7.94	14.64	75.50	0.15	31301.13	
성별	남성	1.66	8.95	14.96	74.22	0.21	30585.10	0.023
	여성	1.88	6.90	14.31	76.82	0.10	32038.15	
연령	20대 이하	1.45	13.84	15.79	68.92	0.00	30505.83	6.327***
	30대	1.85	6.78	17.88	73.21	0.28	25982.19	
	40대	1.72	7.95	12.69	77.52	0.13	30024.40	
	50대	1.64	5.80	11.80	80.65	0.11	34176.78	
	60대 이상	2.07	6.47	15.63	75.61	0.22	33977.83	
세대	청년	1.63	11.59	16.35	70.44	0.00	28613.14	8.499***
	중년	1.84	6.74	13.06	78.19	0.17	32558.83	
	노년	1.70	5.94	17.76	74.22	0.38	31302.65	
지역1	수도권	1.16	4.97	11.60	81.98	0.30	39360.76	11.226***
	비수도권	2.40	11.08	17.86	68.66	0.00	22807.78	
권역	서울권	0.67	6.38	8.78	84.18	0.00	53766.81	56.750***
	경인권	1.45	4.15	13.22	80.71	0.47	31030.25	
	충청권	2.51	13.98	18.65	64.86	0.00	24788.31	
	전라권	3.00	9.79	25.14	62.07	0.00	17076.91	
	경북권	1.13	13.24	15.45	70.19	0.00	23149.79	
	경남권	1.01	9.17	15.72	74.11	0.00	23094.32	
	강원권	7.65	7.10	15.18	70.07	0.00	22769.89	
	제주권	10.90	10.94	6.94	71.22	0.00	42198.60	
지역2	대도시	0.94	9.06	10.72	79.12	0.16	37830.67	34.864***
	중소도시	1.95	7.07	16.24	74.56	0.17	27683.22	
	농어촌	4.74	7.45	24.63	63.17	0.00	20218.68	
주관적 소득계층	하층	5.97	20.65	26.98	46.40	0.00	13551.12	134.245***
	중하층	1.92	9.41	16.80	71.87	0.00	24810.42	
	중간층	0.82	4.37	10.89	83.59	0.34	36848.48	
	중상층(상층)	0.17	1.89	5.92	92.02	0.00	68515.22	
월평균 근로소득	200만 원 미만	2.11	9.09	17.08	71.62	0.10	31444.65	45.924***
	200만 원대	1.96	10.75	17.05	70.24	0.00	23938.88	
	300만 원대	1.58	7.38	13.41	77.12	0.50	27808.85	
	400만 원대	1.33	3.02	9.18	86.48	0.00	35988.92	
	500만 원 이상	0.71	2.69	7.09	89.51	0.00	49927.88	
학력	중졸 이하	2.64	10.84	22.02	64.50	0.00	21991.08	34.180***
	고졸	1.94	8.72	14.42	74.71	0.22	28211.41	
	대졸 이상	1.37	6.45	12.82	79.22	0.14	36599.19	
경제활동 상태	상용직 임금근로자	1.78	6.89	13.13	78.13	0.07	30743.92	8.423***
	임시, 일용직, 특고	3.24	14.13	21.39	60.88	0.36	22985.49	
	고용주, 자영자	1.05	5.53	14.21	78.97	0.25	32464.16	
	무급가족 종사자	0.00	4.56	21.27	74.17	0.00	18661.48	
	실업자	2.11	14.28	20.16	63.45	0.00	27122.82	
	비경제활동인구	1.66	7.30	12.16	78.73	0.16	37477.44	
취업자 여부	취업자	1.77	7.67	15.05	75.34	0.16	29550.14	-2.068*
	비취업자	1.74	8.60	13.65	75.88	0.13	35544.72	
직업	관리자, 전문가	1.33	5.82	11.45	81.40	0.00	37150.90	12.959***
	사무, 서비스, 판매 종사자	1.48	7.00	13.23	78.08	0.22	31006.63	
	숙련 및 기술직	0.97	9.80	18.90	70.33	0.00	23585.47	
	단순노무 종사자	7.62	10.94	27.25	53.79	0.40	20199.83	
직업안정성	정규직	1.44	6.62	13.57	78.30	0.08	31535.17	6.774***
	비정규직	4.02	13.47	20.31	61.88	0.32	21386.65	
이념적 성향	보수적	1.19	6.97	14.00	77.77	0.08	34620.46	3.665*
	중도적	2.00	8.20	15.56	73.99	0.25	30171.39	
	진보적	1.84	8.41	13.08	76.67	0.00	30255.17	

〈부표 3-203〉 (V. 가구의 경제상태) 부채 총액

(단위: %)

전체		0만원	1~3천만원 미만	3천~1억원 미만	1억 이상	평균(만원)	t/F
전체		61.86	8.80	15.78	13.56	3266.23	
성별	남성	61.25	9.26	15.15	14.34	3395.06	0.614
	여성	62.49	8.32	16.43	12.77	3133.47	
연령	20대 이하	67.99	8.31	15.16	8.54	2299.65	18.567***
	30대	46.74	11.69	23.57	18.00	4142.65	
	40대	48.45	9.35	19.88	22.32	4899.70	
	50대	58.03	9.07	17.06	15.84	3831.46	
	60대 이상	81.53	6.54	6.68	5.25	1582.68	
세대	청년	61.00	9.15	18.60	11.25	2760.07	16.608***
	중년	56.43	9.58	17.12	16.87	3916.59	
	노년	84.99	5.05	5.22	4.74	1622.81	
지역1	수도권	56.69	8.01	18.93	16.37	3813.16	2.403*
	비수도권	67.32	9.64	12.44	10.60	2688.15	
권역	서울권	60.46	7.25	17.19	15.11	4003.74	3.903***
	경인권	54.53	8.44	19.94	17.10	3703.46	
	충청권	65.51	9.97	13.64	10.88	2952.92	
	전라권	64.19	13.89	13.13	8.79	2366.15	
	경북권	70.62	8.89	7.88	12.61	2806.08	
	경남권	68.11	7.47	14.15	10.26	2545.70	
	강원권	74.29	7.07	11.10	7.53	2176.84	
	제주권	55.85	12.24	14.55	17.36	4739.17	
지역2	대도시	61.22	8.26	16.55	13.97	3504.40	1.616
	중소도시	61.57	8.79	15.85	13.79	3174.48	
	농어촌	66.65	11.51	11.55	10.29	2629.67	
주관적 소득계층	하층	76.33	10.43	7.71	5.52	1095.91	26.228***
	중하층	65.37	8.72	16.05	9.86	2582.34	
	중간층	55.60	8.82	17.44	18.14	4100.71	
	중상층(상층)	60.93	5.73	15.86	17.48	5546.75	
월평균 근로소득	200만 원 미만	73.14	6.98	11.19	8.69	2210.31	27.028***
	200만 원대	60.03	11.93	18.30	9.75	2758.44	
	300만 원대	56.07	9.31	20.46	14.15	3395.01	
	400만 원대	48.63	10.64	19.73	20.99	4534.17	
	500만 원 이상	44.66	6.03	15.60	33.71	7217.58	
학력	중졸 이하	85.42	5.82	5.37	3.39	1351.64	31.059***
	고졸	65.82	10.53	14.51	9.15	2399.56	
	대졸 이상	51.88	8.08	19.76	20.27	4560.93	
경제활동 상태	상용직 임금근로자	53.63	9.66	17.70	19.00	4150.23	5.931***
	임시, 일용직, 특고	69.70	10.18	14.21	5.92	1810.15	
	고용주, 자영자	57.03	9.37	18.30	15.30	3896.27	
	무급가족 종사자	63.48	9.94	17.46	9.12	2310.38	
	실업자	66.43	9.82	14.54	9.22	2060.59	
	비경제활동인구	73.67	5.95	11.61	8.76	2446.55	
취업자 여부	취업자	57.54	9.68	17.27	15.51	3634.00	2.879**
	비취업자	72.32	6.67	12.16	8.85	2374.60	
직업	관리자, 전문가	51.17	7.30	14.02	27.51	6079.68	18.371***
	사무, 서비스, 판매 종사자	52.86	10.58	19.94	16.62	3860.38	
	숙련 및 기술직	68.73	8.16	13.28	9.84	2425.53	
	단순노무 종사자	80.32	9.48	8.94	1.27	883.29	
직업안정성	정규직	52.45	9.97	17.89	19.69	4274.99	6.511***
	비정규직	71.57	9.59	12.48	6.35	1673.55	
이념적 성향	보수적	67.68	6.30	14.06	11.96	3329.37	1.722
	중도적	63.56	8.52	14.71	13.21	3032.91	
	진보적	50.59	12.48	20.54	16.38	3788.36	

〈부표 3-204〉 (V. 가구의 경제상태) 월평균 부채 상환액과 이자 합계액

(단위: %)

전체		0만원	1~3천만원 미만	3천~1억원 미만	1억 이상	모름/무응답	평균(만원)	t/F
전체		63.01	36.92	0.03	0.02	0.02	28.32	
성별	남성	62.28	37.63	0.04	0.00	0.05	27.50	0.044
	여성	63.76	36.18	0.02	0.03	0.00	29.16	
연령	20대 이하	68.98	31.02	0.00	0.00	0.00	18.34	3.793**
	30대	47.46	52.24	0.06	0.10	0.14	52.99	
	40대	50.07	49.93	0.00	0.00	0.00	32.04	
	50대	58.88	41.02	0.10	0.00	0.00	34.02	
	60대 이상	82.98	17.02	0.00	0.00	0.00	10.94	
세대	청년	61.62	38.29	0.00	0.00	0.09	23.84	4.208*
	중년	57.78	42.13	0.06	0.03	0.00	35.35	
	노년	86.34	13.66	0.00	0.00	0.00	8.71	
지역1	수도권	57.31	42.61	0.00	0.03	0.05	31.19	0.655
	비수도권	69.03	30.90	0.07	0.00	0.00	25.29	
권역	서울권	61.11	38.89	0.00	0.00	0.00	28.42	3.250**
	경인권	55.12	44.75	0.00	0.05	0.07	32.79	
	충청권	67.65	32.35	0.00	0.00	0.00	26.13	
	전라권	66.03	33.97	0.00	0.00	0.00	21.53	
	경북권	72.38	27.62	0.00	0.00	0.00	18.29	
	경남권	69.70	30.30	0.00	0.00	0.00	17.18	
	강원권	74.59	24.30	1.11	0.00	0.00	82.90	
	제주권	57.42	42.54	0.00	0.04	0.00	61.15	
지역2	대도시	62.72	37.19	0.00	0.04	0.06	31.02	0.031
	중소도시	62.50	37.46	0.04	0.00	0.00	25.18	
	농어촌	67.40	32.47	0.12	0.00	0.00	33.19	
주관적 소득계층	하층	78.05	21.95	0.00	0.00	0.00	8.90	2.264
	중하층	66.16	33.78	0.06	0.00	0.00	23.00	
	중간층	56.75	43.14	0.02	0.04	0.05	36.65	
	중상층(상층)	63.66	36.34	0.00	0.00	0.00	34.83	
월평균 근로소득	200만 원 미만	74.35	25.65	0.00	0.00	0.00	14.16	6.683***
	200만 원대	61.61	38.39	0.00	0.00	0.00	21.25	
	300만 원대	56.88	42.94	0.17	0.00	0.00	39.88	
	400만 원대	50.01	49.73	0.00	0.01	0.25	34.66	
	500만 원 이상	44.99	54.85	0.00	0.17	0.00	73.84	
학력	중졸 이하	86.46	13.54	0.00	0.00	0.00	9.03	4.629*
	고졸	67.18	32.74	0.08	0.00	0.00	23.70	
	대졸 이상	52.88	47.03	0.00	0.04	0.05	37.72	
경제활동 상태	상용직 임금근로자	54.74	45.20	0.00	0.00	0.06	31.03	2.741*
	임시, 일용직, 특고	70.52	29.48	0.00	0.00	0.00	11.38	
	고용주, 자영자	58.25	41.50	0.17	0.08	0.00	54.70	
	무급가족 종사자	64.58	35.42	0.00	0.00	0.00	20.04	
	실업자	67.90	32.10	0.00	0.00	0.00	10.93	
	비경제활동인구	74.95	25.05	0.00	0.00	0.00	15.93	
취업자 여부	취업자	58.63	41.27	0.05	0.02	0.03	33.82	3.610***
	비취업자	73.64	26.36	0.00	0.00	0.00	15.00	
직업	관리자, 전문가	51.47	48.52	0.00	0.01	0.00	38.27	1.889
	사무, 서비스, 판매 종사자	54.27	45.57	0.07	0.04	0.05	39.15	
	숙련 및 기술직	69.47	30.53	0.00	0.00	0.00	22.68	
	단순노무 종사자	80.70	19.30	0.00	0.00	0.00	7.97	
직업안정성	정규직	53.57	46.36	0.00	0.00	0.07	32.20	3.439**
	비정규직	72.14	27.86	0.00	0.00	0.00	11.63	
이념적 성향	보수적	68.96	30.94	0.00	0.00	0.10	22.70	1.167
	중도적	64.63	35.28	0.06	0.03	0.00	30.79	
	진보적	51.81	48.19	0.00	0.00	0.00	28.66	

〈부표 3-205〉 (V. 가구의 경제상태) 월평균 가구 총소득(세전)

(단위: %)

전체		200만 원 미만	200~299만원	300~399만원	400~499만원	500~599만원	600만 원 이상	모름/무응답	전체 평균(만원)	취업자 평균(만원)	전체 t/F	취업자 t/F
전체		10.26	12.54	15.14	15.20	15.67	31.09	0.09	484.39	523.53		
성별	남성	9.85	11.99	16.99	14.91	16.41	29.71	0.14	487.20	519.64	2.135*	0.53
	여성	10.68	13.11	13.24	15.49	14.92	32.52	0.05	481.49	528.88		
연령	20대 이하	6.13	12.47	10.62	13.79	16.41	40.44	0.13	536.35	549.48	57.555***	22.224***
	30대	2.59	9.46	18.64	17.51	16.30	35.50	0.00	525.96	553.98		
	40대	2.87	8.22	17.05	18.00	19.56	34.30	0.00	517.36	547.30		
	50대	6.58	8.29	11.05	16.35	20.38	37.17	0.19	541.83	568.87		
	60대 이상	27.12	21.63	17.85	11.43	7.74	14.12	0.12	346.70	384.98		
세대	청년	5.00	11.72	13.31	14.35	16.14	39.40	0.08	524.84	542.01	96.422***	44.841***
	중년	6.33	10.15	15.38	17.36	18.21	32.50	0.07	511.42	546.70		
	노년	35.63	23.58	17.58	8.19	4.74	10.07	0.20	301.77	318.46		
지역1	수도권	7.14	11.24	14.08	16.24	16.13	35.02	0.16	513.19	545.33	3.893***	2.201*
	비수도권	13.56	13.92	16.26	14.09	15.20	26.95	0.03	453.99	500.63		
권역	서울권	5.91	10.43	12.02	17.20	16.78	37.65	0.00	552.55	566.47	7.221***	3.461**
	경인권	7.84	11.70	15.27	15.69	15.75	33.50	0.25	490.48	533.43		
	충청권	14.05	11.99	16.11	12.56	14.83	30.46	0.00	472.18	513.98		
	전라권	16.00	14.30	20.15	18.11	13.54	17.90	0.00	410.98	455.20		
	경북권	13.78	17.91	14.84	13.64	13.34	26.48	0.00	435.69	482.03		
	경남권	12.72	11.83	14.97	13.09	17.41	29.98	0.00	469.59	525.16		
	강원권	10.12	16.40	16.62	13.39	18.21	24.81	0.44	470.20	514.35		
	제주권	7.57	16.42	13.77	14.15	11.72	36.36	0.00	533.14	532.68		
지역2	대도시	8.69	12.13	14.53	15.93	15.63	32.91	0.19	502.37	531.34	7.592**	2.71
	중소도시	9.64	12.32	14.98	14.88	16.17	31.99	0.03	483.50	528.96		
	농어촌	21.54	15.83	19.08	13.42	13.07	17.07	0.00	401.68	455.43		
주관적 소득계층	하층	36.76	22.98	14.43	15.45	5.16	5.07	0.16	259.63	311.26	144.629***	85.015***
	중하층	10.22	15.34	17.41	17.18	17.13	22.64	0.08	437.72	470.07		
	중간층	4.96	8.50	14.22	14.26	17.04	40.92	0.10	544.22	578.16		
	중상층(상층)	1.96	5.58	7.73	8.06	14.72	61.95	0.00	777.20	849.61		
월평균 근로소득	200만 원 미만	26.20	13.07	16.25	14.66	10.69	19.08	0.04	381.61	328.44	152.900***	104.212***
	200만 원대	0.00	32.45	6.77	14.08	19.70	27.00	0.00	456.09	458.90		
	300만 원대	0.00	0.00	39.19	6.42	17.99	36.40	0.00	532.03	535.31		
	400만 원대	0.00	0.00	0.00	52.10	6.97	40.93	0.00	556.65	559.75		
	500만 원 이상	0.00	0.00	0.00	0.00	30.64	69.36	0.00	801.22	805.28		
학력	중졸 이하	42.09	23.68	13.34	10.14	4.60	6.15	0.00	257.06	285.65	156.889***	70.962***
	고졸	8.28	13.66	16.37	18.41	17.03	26.08	0.15	466.08	484.73		
	대졸 이상	3.29	8.50	14.54	13.72	17.51	42.38	0.06	563.00	588.24		
경제활동 상태	상용직 임금근로자	0.88	8.73	13.90	15.17	18.44	42.88	0.00	569.84	569.84	37.722***	25.164***
	임시, 일용직, 특고	16.47	19.19	16.39	12.94	14.40	20.41	0.20	408.21	408.21		
	고용주, 자영자	5.70	14.88	14.58	14.86	18.31	31.69	0.00	503.95	503.95		
	무급가족 종사자	18.70	22.58	21.50	16.37	10.29	10.56	0.00	348.66	0.00		
	실업자	28.92	16.93	12.10	16.80	9.28	15.13	0.85	314.29	0.00		
	비경제활동인구	20.67	11.48	17.06	16.16	11.75	22.77	0.10	421.89	0.00		
취업자 여부	취업자	5.33	12.56	14.73	14.75	17.48	35.11	0.03	518.32	523.53	10.128***	
	비취업자	22.21	12.50	16.14	16.28	11.29	21.35	0.24	401.96	0.00		
직업	관리자, 전문가	0.70	7.00	11.68	11.00	14.49	55.14	0.00	683.80	683.80	45.083***	41.030***
	사무, 서비스, 판매 종사자	2.75	11.76	13.32	14.67	19.38	38.06	0.05	531.79	533.19		
	숙련 및 기술직	9.58	16.66	18.94	18.24	15.07	21.51	0.00	437.92	454.71		
	단순노무 종사자	25.21	17.64	21.10	11.76	11.48	12.81	0.00	345.81	345.31		
직업 안정성	정규직	0.54	8.08	13.45	15.43	18.03	44.47	0.00	578.81	578.81	6.938***	6.938***
	비정규직	15.33	20.48	16.87	11.83	15.79	19.53	0.18	407.41	407.41		
이념적 성향	보수적	16.11	14.96	15.28	13.79	13.39	26.41	0.05	457.99	511.95	5.954**	0.61
	중도적	9.51	11.37	15.29	17.06	15.73	30.94	0.11	480.58	521.07		
	진보적	5.23	12.68	14.59	12.10	18.24	37.04	0.11	525.42	540.68		

〈부표 3-206〉 (V. 가구의 경제상태) 월평균 근로소득(세전)

(단위: %)

전체		100만 원 미만	100~199만원	200~299만원	300~399만원	400~499만원	500~599만원	600만 원 이상	모름/무응답	평균 (만원)	X^2(df)	t/F
전체		31.64	7.52	22.87	18.45	9.69	4.97	4.78	0.08	225.09		
성별	남성	21.67	5.99	17.90	24.41	13.93	8.24	7.75	0.10	288.00	560.574(7)***	21.235***
	여성	41.90	9.09	28.00	12.30	5.32	1.61	1.72	0.05	160.31		
연령	20대 이하	41.17	6.96	32.01	13.10	3.37	1.15	2.12	0.13	162.45	715.614 (28)***	125.530 ***
	30대	17.72	2.86	27.98	31.16	12.09	5.24	2.95	0.00	272.78		
	40대	18.46	4.17	19.41	24.78	15.73	8.37	9.08	0.00	306.94		
	50대	23.53	7.02	21.78	18.40	12.66	8.43	8.06	0.11	275.73		
	60대 이상	51.61	14.07	16.85	8.65	5.17	1.84	1.69	0.12	128.98		
세대	청년	32.82	5.32	31.33	20.36	5.73	2.56	1.79	0.08	197.94	585.440 (14)***	203.876 ***
	중년	23.86	6.90	20.66	20.64	13.39	7.17	7.35	0.04	271.15		
	노년	60.31	14.06	15.99	6.18	2.37	0.75	0.14	0.20	92.34		
지역1	수도권	30.99	5.66	22.08	18.94	11.10	5.17	5.93	0.12	235.12	21.107 (7)**	1.822
	비수도권	32.32	9.49	23.71	17.92	8.20	4.77	3.56	0.03	214.50		
권역	서울권	30.36	4.91	22.37	18.96	13.40	4.70	5.30	0.00	235.75	127.925 (49)***	5.614***
	경인권	31.36	6.09	21.91	18.93	9.78	5.44	6.30	0.19	234.76		
	충청권	29.38	7.57	20.66	22.86	9.79	5.82	3.94	0.00	238.49		
	전라권	33.41	14.28	27.20	14.98	5.77	3.16	1.20	0.00	183.76		
	경북권	37.84	9.71	22.70	15.21	5.99	4.85	3.70	0.00	197.17		
	경남권	32.29	7.83	23.90	17.85	9.43	5.18	3.52	0.00	216.19		
	강원권	24.27	9.74	26.14	17.21	10.94	3.97	7.29	0.44	251.90		
	제주권	26.63	7.89	23.96	20.11	8.67	4.07	8.67	0.00	260.89		
지역2	대도시	30.58	6.35	24.30	19.50	10.48	4.12	4.52	0.15	225.70	53.258 (14)***	3.481*
	중소도시	32.38	6.77	22.12	18.35	9.40	5.63	5.32	0.03	228.68		
	농어촌	32.53	17.59	20.27	13.82	7.50	5.37	2.93	0.00	201.50		
주관적 소득계층	하층	47.63	14.21	21.17	10.11	6.15	0.58	0.00	0.16	130.73	320.843 (21)***	68.659***
	중하층	29.47	8.69	27.55	19.78	8.86	3.94	1.68	0.03	208.47		
	중간층	28.71	5.38	20.36	19.75	11.40	6.59	7.72	0.10	256.89		
	중상층(상층)	40.51	3.71	13.71	14.36	8.07	7.66	11.98	0.00	265.05		
월평균 근로소득	200만 원 미만	80.79	19.21	0.00	0.00	0.00	0.00	0.00	0.00	30.86	15,792.000 (24)***	4,088.396 ***
	200만 원대	0.00	0.00	100.00	0.00	0.00	0.00	0.00	0.00	229.93		
	300만 원대	0.00	0.00	0.00	100.00	0.00	0.00	0.00	0.00	320.65		
	400만 원대	0.00	0.00	0.00	0.00	100.00	0.00	0.00	0.00	414.70		
	500만 원 이상	0.00	0.00	0.00	0.00	0.00	50.99	49.01	0.00	624.36		
학력	중졸 이하	60.05	16.68	14.75	4.50	3.17	0.86	0.00	0.00	90.85	568.344 (14)***	224.169 ***
	고졸	37.18	9.01	23.79	15.55	7.80	3.79	2.72	0.15	189.43		
	대졸 이상	18.92	3.69	24.29	24.84	13.16	7.15	7.92	0.03	293.54		
경제활동 상태	상용직 임금근로자	0.76	4.23	33.38	31.63	16.09	7.01	6.90	0.00	340.03	3,656.378 (35)***	649.093 ***
	임시, 일용직, 특고	10.01	27.78	42.37	12.53	3.96	2.13	1.01	0.20	209.64		
	고용주, 자영자	4.46	10.12	25.42	24.59	14.93	10.22	10.25	0.00	345.85		
	무급가족 종사자	87.11	5.34	6.87	0.67	0.00	0.00	0.00	0.00	24.42		
	실업자	86.64	6.17	1.46	2.75	2.43	0.00	0.00	0.54	32.98		
	비경제활동인구	95.77	1.00	0.76	0.73	0.72	0.52	0.40	0.10	14.63		
취업자 여부	취업자	5.88	9.81	31.94	25.60	13.26	6.85	6.62	0.03	310.37	2,839.561 (7)***	67.453 ***
	비취업자	94.07	1.96	0.89	1.11	1.04	0.42	0.33	0.18	18.04		
직업	관리자, 전문가	2.09	2.28	20.28	23.71	18.59	10.70	22.34	0.00	422.82	385.736 (21)***	70.845 ***
	사무, 서비스, 판매 종사자	3.23	8.10	34.98	27.81	13.69	6.69	5.45	0.05	313.47		
	숙련 및 기술직	11.81	12.91	26.95	25.60	12.67	6.69	3.38	0.00	280.46		
	단순노무 종사자	20.31	29.69	36.92	7.83	2.03	2.48	0.75	0.00	179.58		
직업 안정성	정규직	0.41	2.97	32.56	32.39	16.98	7.41	7.28	0.00	347.07	503.786 (7)***	16.719 ***
	비정규직	9.89	27.07	43.83	12.36	3.90	1.63	1.14	0.18	211.74		
이념적 성향	보수적	36.70	8.65	19.64	14.73	9.06	5.63	5.54	0.05	214.26	54.463 (14)***	10.879***
	중도적	32.26	7.40	23.39	19.20	9.02	4.43	4.23	0.08	218.16		
	진보적	24.05	6.50	25.40	20.92	12.16	5.58	5.29	0.11	255.67		

〈부표 3-207〉 (V. 가구의 경제상태) 집 유형

(단위: %)

전체		단독주택	아파트	연립 및 다세대주택	기타	X^2(df)
전체		23.39	50.89	21.04	4.68	
성별	남성	23.40	50.62	21.31	4.67	0.299(3)
	여성	23.39	51.16	20.77	4.68	
연령	20대 이하	15.72	54.70	24.19	5.39	215.618(12)***
	30대	15.08	56.49	24.73	3.70	
	40대	19.32	56.36	19.32	5.00	
	50대	26.32	48.61	20.46	4.61	
	60대 이상	34.94	42.15	18.28	4.63	
세대	청년	15.13	56.91	23.73	4.23	136.864(6)***
	중년	23.42	50.55	21.00	5.04	
	노년	38.63	41.06	16.25	4.06	
지역1	수도권	13.83	50.62	30.09	5.46	364.942(3)***
	비수도권	33.51	51.17	11.48	3.84	
권역	서울권	14.44	41.26	35.76	8.54	447.018(21)***
	경인권	13.47	56.01	26.83	3.69	
	충청권	33.94	52.46	11.33	2.27	
	전라권	38.50	47.66	8.85	5.00	
	경북권	30.05	49.52	15.58	4.84	
	경남권	30.24	56.26	10.97	2.52	
	강원권	40.71	45.58	6.40	7.30	
	제주권	40.72	31.61	18.98	8.69	
지역2	대도시	17.71	49.75	27.03	5.51	239.596(6)***
	중소도시	21.41	56.44	18.26	3.89	
	농어촌	62.67	24.44	7.80	5.09	
주관적 소득계층	하층	33.97	28.24	29.08	8.70	160.615(9)***
	중하층	24.84	46.07	24.36	4.74	
	중간층	20.73	57.68	17.69	3.90	
	중상층(상층)	13.90	74.40	9.02	2.67	
월평균 근로소득	200만 원 미만	26.33	51.69	18.27	3.72	44.576(12)***
	200만 원대	23.53	46.17	24.03	6.27	
	300만 원대	20.28	50.02	24.82	4.88	
	400만 원대	21.68	52.39	21.88	4.05	
	500만 원 이상	18.95	58.85	17.14	5.06	
학력	중졸 이하	45.26	33.75	16.87	4.13	251.426(6)***
	고졸	24.81	45.77	25.35	4.07	
	대졸 이상	16.15	60.13	18.37	5.36	
경제활동 상태	상용직 임금근로자	15.62	57.00	23.22	4.15	478.289(15)***
	임시, 일용직, 특고	23.56	44.63	26.62	5.19	
	고용주, 자영자	38.97	34.05	18.38	8.59	
	무급가족 종사자	75.73	8.66	6.38	9.24	
	실업자	28.99	40.18	20.78	10.05	
	비경제활동인구	17.12	64.11	18.33	0.44	
취업자 여부	취업자	25.07	47.27	21.98	5.68	56.161(3)***
	비취업자	19.33	59.65	18.78	2.23	
직업	관리자, 전문가	14.32	65.25	17.67	2.75	144.269(9)***
	사무, 서비스, 판매 종사자	21.82	47.38	24.17	6.63	
	숙련 및 기술직	42.24	36.68	16.79	4.29	
	단순노무 종사자	24.59	46.56	23.23	5.62	
직업안정성	정규직	15.08	58.59	22.15	4.18	39.118(3)***
	비정규직	23.69	41.52	29.89	4.89	
이념적 성향	보수적	25.25	48.52	22.20	4.03	14.920(6)*
	중도적	24.54	51.59	19.99	3.87	
	진보적	18.26	51.88	22.36	7.51	

〈부표 3-208〉 (V. 가구의 경제상태) 집 점유형태

(단위: %)

전체		자가	전세	보증부 월세(반전세 포함)	월세(사글세)	기타 (무상, 사택 등)	X^2(df)
전체		64.71	17.33	12.75	3.65	1.55	
성별	남성	64.13	16.04	14.31	3.69	1.83	6.644(4)
	여성	65.31	18.67	11.15	3.60	1.27	
연령	20대 이하	61.28	13.09	20.86	3.55	1.22	326.987(16)***
	30대	42.80	36.78	14.36	4.28	1.78	
	40대	60.41	21.93	13.06	3.08	1.51	
	50대	74.24	11.47	10.10	2.90	1.29	
	60대 이상	77.06	8.55	8.13	4.38	1.89	
세대	청년	53.67	22.28	18.18	4.33	1.53	139.468(8)***
	중년	66.20	17.69	11.48	3.24	1.39	
	노년	79.28	6.74	7.72	4.03	2.23	
지역1	수도권	60.39	22.72	11.67	4.55	0.67	93.926(4)***
	비수도권	69.28	11.64	13.89	2.70	2.49	
권역	서울권	57.21	28.35	8.80	5.31	0.32	208.182(28)***
	경인권	62.22	19.48	13.32	4.11	0.87	
	충청권	65.54	12.51	16.84	1.45	3.66	
	전라권	73.16	11.72	10.32	2.29	2.50	
	경북권	69.49	9.40	17.71	1.23	2.17	
	경남권	69.47	13.00	13.35	2.46	1.72	
	강원권	74.22	10.01	3.17	10.03	2.58	
	제주권	57.50	8.09	17.20	13.45	3.75	
지역2	대도시	60.60	22.01	12.84	3.66	0.90	94.876(8)***
	중소도시	66.09	15.45	13.30	3.73	1.44	
	농어촌	76.87	5.34	9.21	3.13	5.45	
주관적 소득계층	하층	43.22	17.76	27.77	9.47	1.78	205.378(12)***
	중하층	61.59	18.18	14.16	4.16	1.90	
	중간층	71.09	16.56	8.90	2.13	1.31	
	중상층(상층)	76.52	16.92	4.80	1.11	0.65	
월평균 근로소득	200만 원 미만	69.25	11.60	13.18	4.01	1.96	101.215(16)***
	200만 원대	59.07	16.90	18.73	4.08	1.23	
	300만 원대	58.07	25.55	11.59	3.18	1.60	
	400만 원대	62.43	25.77	7.09	3.73	0.98	
	500만 원 이상	74.66	17.41	4.72	2.04	1.17	
학력	중졸 이하	73.30	6.22	12.60	4.88	3.00	95.574(8)***
	고졸	66.55	14.12	13.75	4.35	1.23	
	대졸 이상	60.72	23.23	11.91	2.69	1.44	
경제활동 상태	상용직 임금근로자	59.43	24.27	12.13	2.72	1.45	142.799(20)***
	임시, 일용직, 특고	54.96	15.49	19.39	8.01	2.16	
	고용주, 자영자	71.75	13.74	9.78	3.35	1.38	
	무급가족 종사자	85.03	6.33	7.04	0.00	1.60	
	실업자	55.64	12.72	25.04	3.48	3.12	
	비경제활동인구	72.54	12.20	10.51	3.54	1.20	
취업자 여부	취업자	62.78	19.41	12.56	3.70	1.55	12.101(4)*
	비취업자	69.39	12.30	13.22	3.53	1.56	
직업	관리자, 전문가	65.01	21.74	9.13	2.37	1.74	94.055(12)***
	사무, 서비스, 판매 종사자	59.96	22.55	12.93	3.31	1.24	
	숙련 및 기술직	71.95	10.61	13.97	1.52	1.95	
	단순노무 종사자	59.44	11.02	10.73	15.77	3.03	
직업안정성	정규직	59.55	24.50	11.96	2.64	1.35	41.935(4)***
	비정규직	54.86	16.04	19.11	7.85	2.14	
이념적 성향	보수적	69.91	14.13	9.91	4.63	1.41	19.606(8)*
	중도적	63.92	17.41	13.61	3.36	1.70	
	진보적	60.56	20.94	13.91	3.23	1.36	